

OKAZAKI

おかざき

市政だより 2005

平成17年 4月 1日 No.1021



特集・おかざきラウンド・テーブル

岡崎の匠一三河木綿

OKAZAKI おかざき

岡崎市の人口 2005年3月1日現在

男	178,880 人	129人増
女	176,506 人	82人増
計	355,386 人	211人増
世帯数	132,791 世帯	201世帯増

4月1日～4月30日

SCHEDULE

1 金	桜まつり (～15日)
2 土	
3 日	
4 月	
5 火	
6 水	市立小学校入学式・始業式
7 木	市立中学校入学式・始業式
8 金	
9 土	企画展「堂本印象-創造する伝統展」(美術博物館、～5月15日) 桜まつり邦楽演奏会(城南亭、～10日)
10 日	家康行列 (午後1時30分～)
11 月	
12 火	
13 水	
14 木	
15 金	
16 土	
17 日	
18 月	
19 火	
20 水	五万石藤まつり (～5月5日)
21 木	
22 金	
23 土	東公園まつり (東公園、午前10時～午後3時)
24 日	スプリングフェスティバル(シビックセンター、午前10時～午後9時) リサイクルの日(リサイクルプラザ、午前9時～午後4時)
25 月	
26 火	農遊館朝市 (おかざき農遊館、午前8時30分～)
27 水	
28 木	
29 祝	みどりの日 将棋まつり (岡崎公園、午前10時～)
30 土	

目次

CONTENTS

3 特集	おかざきラウンド・テーブル
8 おかざき21	仮称 東館建設基本設計/JR岡崎駅バリアフリー化整備 総合子育て支援センター誕生
9 市長室ほっとライン	市長コラム
10 グラフOKAZAKI	市町村フェスティバルに向けて
12 おかざきピカイチ	被災地を訪ねて 愛知教育大学附属岡崎中学校
13 声	皆さんからの声
13 おかざき花暦	春の湿地を彩るハルリンドウの花
14 お知らせ	催し・講座/その他の情報/クイズ
18 OKAZAKI information	APRIL (English)
27 となりのトコロ	幸田町・額田町の広域情報
28 裏表紙	恐竜アート展/アストロリコタンゴコンサート

岡崎の匠-三河木綿

綿の種が初めて伝えられたのは、三河地方と言われていました。江戸時代に三河木綿の名は全国に広がりましたが、近代にその技術は一時失われようとしていました。しかし、現在、その風合いに魅せられた三河木綿保存会の皆さんにより、綿花栽培から手紡ぎ、草木染め、手織りまでを昔ながらの伝統的な技法で再現されています。保存会の皆さんは、3月25日(金)～4月30日(土)、愛・地球博「地球市民村」で「おかざき匠の会」として参加し、4月22日(金)・23日(土)には実演も行います。なお、今年度の市政だより1日号の表紙では、「岡崎の匠(たくみ)」をご紹介します。



市政だよりおかざきはエコマーク認定の再生紙に環境にやさしい大豆インキで印刷しています。
岡崎市はISO14001の認証を取得し、環境保全活動を積極的に推進しています。

特集

おかざきラウンド・テーブル

選ばれるまち それは不安のないまち



ファシリテーター

㈱マヌ都市建築研究所取締役

やまもと としや
山本 俊哉 さん

ファシリテーター（促進者）とは？

参加者の心の動きや状況を見ながら、実際のプログラムを進行していく人のこと。単なる司会・進行役ではなく、それぞれのコミュニケーションを容易にし、促進する役割を担う。

今までの広聴集會に、市民同士の対話という要素を加えた「おかざきラウンド・テーブル」が、2月26日(土)、開催されました。

皆さんは、日々の生活のなかで、いろいろな意見や提案を持っているのではないのでしょうか。「おかざきラウンド・テーブル」は、市民と市民が直接対話することで、情報を交換しお互いの意識を高めようと企画された新しい形の市民対話集會です。

今回のテーマは「安全安心社会の実現・おかざき」。約200人がつめかけた会場で、テーブルに着いた10人がそれぞれの思いを語ります。市でも、この内容を今後の施策へ反映するよう検討していきます。

市民協働推進課教えてくれませんか班 ☎23・6666



落合 光夫さん (松橋町)



畔柳 美奈子さん (元能見町)



後藤 禎夫さん (若宮町)

山本 それでは始めたいと思います。ここには地域で様々な活動をされている皆さんが集まっていたと思いますが、まず後藤さん、その首にかけてみえる黄色い札はなんでしょう。後藤 昨年の2月から「根石声かけ隊」という隊を始めました。その身分証明書です(右下参照)。一昨年の夏くらいから、子どもたちがいろいろな被害に遭うことが増え、なんとかしようというPTAで考えました。でも、保護者は働いている人が多いので、とてもじゃないが毎日やれない。そこで学区のかたにも協力をお願いしました。

山本 期待どおりうまくいっていますか。苦勞した点などは。後藤 証明書を付けることはいいことだと思っんですけど、何だか恥ずかしくて。若い世代のかたなど、あまり付けたがらないのが悩みですね。でも、これを付けている人は安全だよということや学校などでも指導していただき、付けた人があいつつれば、子どももするということのように、以前より学区でのあいさつは増えているような気がします。

山本 畔柳さん、母親としてどうでしょう。畔柳 今までは学校に行く間に交通事故に遭わないかなというくらいが心配でしたが、今は学校の中にも事件に巻き込まれてしまうという、以前では考えられないような状態です。学校は子どもたちが1日の大半

を過ごす一番安全な場所であればいけないのに。どういうふうにご注意を促せばいいのか、最近ちょっとわからなくなっているところです。

山本 あまりいろいろ言うとう不安がってしまいう年頃ですから、難しいところですね。さて、石川さん、地域安全パトロールを立ち上げていろいろと苦勞があったと聞いています。石川 最近、地域の犯罪が非常に多い。安全確保というのは、今までのような行政にお任せということではなく、地域の人たちが一体となって取り組む必要があると思います。

そこで、まず地域の犯罪実態を定期的に回覧板で回し、地域パトロールの呼びかけをしましたところ、多くのかたに賛同していただきました。こちらから一方的に押し付けることなく、現在も地域の人たちが一体となって活動しています。やはり地域の問題は地域で解決するということが大事ではないでしょうか。

山本 落合さんもパトロールをやっているそうですが…。落合 私は井田学区地域安全パトロール隊として、岡崎警察署から委嘱いただいで活動しています。今度、市から青色回転灯の貸し出しがあるというので、今申請を出しています。ユニホームを着るなど、ある程度、住民の皆さんにわかりやすくしていると思うんですが、回転灯が与えられれば、皆さんにもより認知さ

れ、いっそうのパトロール強化につながるのではないかと考えています。

山本 矢田さん、今のお話を聞いてどうですか。

矢田 地域安全パトロールのかたが自分たちのまちを守ってほしいと活動されていることは、とてもすばらしいことだと思います。残念ながら私たちが若い世代の多くは、このような活動に疎遠になりがちなんですけれど、これから先どのような活動に参加できるか、またどのような活動に力を入れられるかということが、課題になると思います。

山本 矢田さん、何か地域で活動をされた経験はありますか。

矢田 特に思いつきません…。山本 なぜでしょう。きっかけがないのかな。時間がないのかな。でも、なかにはいるんじゃないですか。若い人できっかけがあれば何かやってみようという…。

矢田 はい。いると思います。

山本 その若い人たちに目頃から接していらっしゃる村石先生、今までのお話を聞いていかがでしょうか。

村石 お話を聞いて感じましたの

根石学区児童安全ボランティア身分証

防犯

★

NEISHI

登録番号 A10046



おかげさ
特集
リポンド・テーブル



有識者(神戸市長田区御蔵通5・6丁目
まちづくり協議会会長)
田中 保三さん



今井 浩人さん(舞木町)

は、皆さんの活動は地域共同体、コミュニティの構築・再生にあるんじゃないかということ。簡単に言いますと、顔が見える関係なんです。例えばパトロールをすることによって、お互い顔が見える関係をつくっていく。これが地域共同体の再生ではないかと思えます。顔が見える関係ですと、少々きついことを言っても、キレて刺されるとか、殴られるということはないと思います。山本 いろいろなどころで人間関係が切れてしまってきたりいるんですね。お待たせしました、田中さん。震災から10年、いろいろな経験をされてきたと思います。今までのお話を聞いていかがですか。

田中 阪神・淡路大震災のとき、私の町は8割焼けてしまったんですけども、地域の力で火事を食い止めているんです。震災の後、最初に救助者となるのは生存者なんです。決してレスキュー隊や自衛隊ではないんです。日頃の人と人のきずな、それが大きくものをいうんです。先ほどから、話に出ています。行政だけではだめです。市民の力、そして僕はそこに専門家が入ってこなければいけないと思います。行政と市民だけでは非常に厳しい関係になります。そこで中間組織のNPO、あるいはボランティアが入ってくる。それだけでも無理なので、企業も入ってこなければいけない。さらに言えばメディアも入ってきてほしいと思うんです。

山本 なるほど。今井さん、岡崎も地震がもしかしたら明日来るかもしれないですね。消防団も訓練とか厳しいですよ。今井 そうですね。朝5時前後から訓練がある場合もありますし、また地域によっては仕事が終わって、夜やる場所もあります。山本 消防団が抱えている問題などありましたら、紹介してください。今井 若い消防団員を勧誘したいんですけども、なかなか若い人が消防団に入りたがらない。新人の確保には頭を悩ませています。あと、以前は消防団の格好をして消火栓の点検とか草刈りとかやっていると、ご苦労さまで言われたのが、現在では、また消防団が何かやってるなど、そんな感じであまりよく見られないというのが現状です。消防団員というと、若者が集まって厳しい訓練をするなかで、時にはお酒でも飲みながら親睦を深めるという形だったのが、お酒を飲むことだけがクローズアップされてしまった。そういうことも背景にあるのではないかと思います。山本 岩田さんは婦人自主防災クラブをやっていらっしゃるということですが、そちらはどうですか。岩田 私自身は基本的には自分の身は自分で守る、自分たちの町は自分たちで守る、そう思っているんですけども、ただこの気持ちを持っている人が現実的には少ない。誰かが

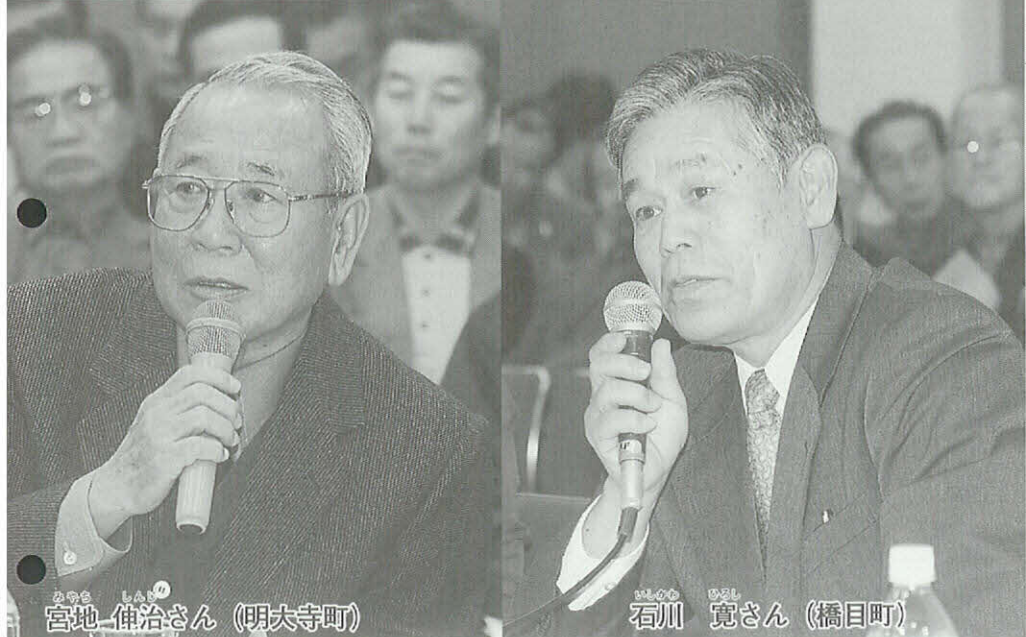

宮地 伸治さん (明夫寺町)

石川 寛さん (橋目町)



岩田 久美子さん (大西町)

山本 そうですね。さて、今までは岡崎市の防犯、防災に係る問題点を出してきました。ここからは、それを克服するにはどうしたらいいのかを、皆さんと一緒に考えてみたいと思います。結論を出すというのは難しいでしょうが、一つのきっかけになればいいのかなと思います。まず、私からお話しさせていただきます。ほかの町の事例を紹介したいと思います。パトロールをどうやって集めていくかということですが、一つは横浜なんですけれども、日にちを全部決めてしまっていて、その日は雨が降っても、やりが降っても、とにかくパトロールをやるというわけです。あらかじめ住民にアンケートを取って、おいて、行ける時間帯に行く。だから子どもは登下校の時間はおじいさん、昼間は女性、深夜は遅くまで起きている若者というようなやり方です。それから大阪・堺。ここは月に2、3回、パトロールをやっているんですが、そのきっかけは、公園での若い連中の花火でした。遅くにそこで花火を打ち上げていたんです。防犯委員会は何をやっているんだ、学校は何をやっているんだ、警察は何をやっているんだという苦情が出ました。長くなるので結論を申し上げますが、若者の問題は若者同士でやったほうがいいだろうということで、中学校の同窓会を通じて、やんちゃな連中を集めた組織を作ったんです。こういうのも、やり方としてはあるんで

すね。さあ、どういう状況が整うと若者は動きまわすかね。後藤さん、どうでしょう。

後藤 まだ私案で、できたらいいなと思ってるのは、子どもたちが20歳になったときに、君たちもお世話になったんだから、私たちと一緒に活動しましょうと。結局、機会がなただけだと思うんです。大人になったら必然的に声がかかるような仕組みができたらと思っています。

山本 岩田さん、いかがですか。

岩田 うちに25歳と21歳の子がいるんですけど、自分の子どもにも、「パトロール隊をやってみたら」とはちょっと言えないんですよね。なぜなら、パトロール中に犯罪にあった場合の対処法がわからないんですから。山本 まずパトロールをするときに自分の身の安全を確保すること、これは一番大事であって、不審者を見つけたときにはどうしたらいいのかとか、そういうことを整えるのも大切かもしれませんね。

石川 警察からの指導では、深追いをしないで最小限度の対処をということですが。例えば不審な車のナンバーをチェックするとか、人であればどういう人相、着衣かというようになことをメモしておけばいいということですが。捕まえるとか、押さえつけてはいけなと思います。

宮地 そういう危険とかいろいろな問題について、「防犯パトロールマ

ニユアル」というのが市役所の安全安心課にあります。私たちは、それをもらってパトロールする人全員に配布しました。それから、若い人を集めるということですが、若い人でも、遊ぶことにはある程度参加してくれそうです。ところが皆さんのためになるようなことだと、なかなか参加してくれないんですよね。

山本 必要性はみんなわかってると思うんです。参加したほうがいいということにはわかってるんですけど、きつかけがないとか、自分にとってメリットがないとか。やっぱりそういう活動してみえるかたを地域がきちつと評価することが大切ではないでしょうか。

畔柳 地域の皆さんが、子どもたちのためにいるような活動をしてくださって見守っていただいていることは、本当にありがたいと思っっています。ただ、犯罪とかそういう意識は、子どもたち自身が意外と低いかなというのがあります。女子高生のスカート丈はどんどん短くなる。登下校時は、明るい道を通っていらっしやいと言っても、近いからといって平気で暗い道を通る。もつと子どもたち自身がそういう意識を持ってもらいたいかなと思います。

山本 村石先生、どうですか。高校生を日頃見ていて。

村石 大人の言うことは聞きませんよ。ただ、友達同士や先輩の話はよく聞くんです。私が子どもの頃も、

おかざき 特集 ラウンド・テーブル



有識者(県立刈谷東高等学校教諭)
村石 忠之さん



矢田 綾子さん(北野町)

会議を聴いて…

岡崎市長 柴田 紘一

熱心に取り組んでいただきありがとうございました。

各地域でこれから防災、防犯について組織化を進めていくためには、若い人も含めて、まず、集まっていただき、お互いに相談されることが大切だと思います。また、さらに一歩進めて、各種団体の皆さんと情報を共有し、私たちの団体は今何ができるのか、あるいは私たちの町ではこうしたいけれども、誰か応援をしてくれる人がいないだろうかという相談を、行政が仲立ちできたらと考えています。

若い人が無関心という話もありました。だからだめだというのではなく、今こそ、高齢のかたの力が求められているのではないかと思うのです。いわゆる昔の頑固おやじ、近所の口うるさいおばさん、こういう役目を、高齢のかたが昔の経験も含めて、先導的に果たしていただきたいと思います。うるさいと言われても、せめて自分の家の中や近所くらいは、だめなことはだめだと口に出してください。そうすれば、将来、若い子だって、あのときにおじいさんやおばあさんが言っていたことは確かなことだったんだなと感じる時が必ずきます。

いずれにしても、行政も真剣に取り組んでいきたいと考えています。みんなで力を合わせて、この町が安全で明るい町として進んでいけるよう、これからもよろしく願いいたします。

お祭りなんかで少し上の人から教えてもらったことなんかよく聞いたし、それが実は地域に取り込むことになっていったんです。今はその機能がなくなってしまうているんです。では、今の子どもたちをどうやって取り込んでいくか。結局もとへ戻ってしまいうんですけれども、地域ぐるみで小さいころから育てていけば、例えば口にピアスをしていったって、こいつはあのはなたれ坊主だとわかっているから、バーツと怒れるとか、そういう環境をつくっていかなければと思います。子どもたちも本当は認められたいし、自分の活躍できる場が欲しいんです。そういった場を提供できるのは実は地域社会であつたりすると思います。

山本 矢田さん、年配者が勝手なことを言っていますけど、どうですか。

矢田 若い世代がそのような活動に参加しないという話ですが、ちょっと違った見方かもしれないんですけど、やはり私たちの世代というのはまだまだ被害者のほうに近い立場で、自分が地域の人に守ってもらっているという意識が強いと思います。実際私も駅から自宅まで自転車帰ろうとしたときに、後で気づいたことですが、どうやらあとをつけられていたよだという経験があります。私はたまたまこういう機会がありましたので、お話しさせていただきました。私たけれども、このような経験をちょっとでもしたという若い人はたくさんいると思います。でも、なかなかそれを言う機会もないです。地域でそういう若い人たちの話を聞く機会を、ほんの少しでもいいのでつくっていただければいいと思います。

山本 こういうような集まりを、もうちょっと小さい単位とか身近なところで設ければ、きっかけができるんじゃないかということですね。

矢田 そうですね。そういう機会があれば、若い人たちも防犯に対する意識が強まるのではないかと思います。

山本 安全安心な社会の実現に向けて、地域のかたをどう巻き込んでいくかということでは話をしてきたわけですが、まずそれぞれの地域で、住民の皆さん同士が同じテーブルにくくということが大切なんですね。誰が何をやっているのかというのを、お互い知っているようで、なかなか知らないところがありますから。安全安心のまちづくりを目指すためには、各方面からいろいろな手段をとっていかなければならぬというところになるでしょうね。

(仮称)東館の建設基本設計が まとうまりました

防災拠点機能を備えた庁舎、(仮称)東館の建設基本設計を策定しま

した。

場所は、現在の福祉会館西側駐車場に、鉄骨造り(一部鉄筋コンクリート造り)地上7階、地下1階、延べ床面積1万3085平方メートル、事業費は約49億円。実施設計を行った後、10月から建設に着手、平成19年6月の完成をめざしています。



完成イメージ図

設計の基本方針は「市民に開かれた庁舎」「防災拠点としての庁舎」「機能的、快適な庁舎」「環境、維持管理、長寿命の庁舎」「庁舎群、景観を考慮した庁舎」の5点を掲げています。特にゆとりある市民窓口を1階に集中させ、福祉会館との一体的な利用を図り、市民が利用しやすく親しみやすいように配置します。また、防災拠点機能を備えた施設として安全性の高い耐震グレードを設定、ライフライン(生活線)が途絶した場合でも必要な行政機能が維持できるようにしています。その他、環境や景観にも考慮した計画としています。

公23◆6470
 財産管理課庁舎整備班

JR岡崎駅にエレベーター と多機能トイレを設置

3月末、JR岡崎駅・東海道線の上下線ホームにエレベーターが、また、駅構内には多機能トイレが新設されました。

身体障害者や高齢者を始めとして、すべてのかたに利用しやすい駅をめざして、昨年3月に愛知環状鉄道のホームにエレベーターが設置されており、今回の整備により、駅構内での移動がよりスムーズになりました。

これらの設備は、平成14年度に策定した「交通バリアフリー基本構想(岡崎駅周辺地区)」に基づき、15年度から、駅舎を含めた周辺地域のバリアフリー化(無障壁化)整備の一環として、国との協調補助により整備されたものです。



▲上り線ホームに設置されたエレベーター

高齢化社会の進展に伴い、今後も公共交通事業者と連携を図り、より安全で利用しやすい交通施設となるように努めます。

企画課企画3班公23◆6408

総合子育て支援センターが誕生

子育て支援センターとファミリーサポートセンターが、八帖北町へ移転新築した城北保育園3階に、双方を統合した形の、総合子育て支援セ

ンターとして生まれ変わりました。また、4月から、市内4カ所の保育園で地区子育て支援センターを開設するとともに、西蔵前町の北部地域

場 所	実 施 内 容	実 施 時 間	
総合子育て支援センター ☎26・0706	子育て家庭の相談	月～金曜日 午前8時30分～午後5時15分 土曜日 午前8時30分～午後零時30分	
	子育てサークルなどの支援	月～金曜日 午前9時30分～正午 午後1時～3時 土曜日 午前9時30分～正午	
	子育て親子のための遊びの場の提供	月～金曜日 午前8時30分～午後5時15分 土曜日 午前8時30分～午後零時30分	
	ファミリーサポートセンター事業 (子育ての手助けをしてほしい人に、手伝いをしたい人を紹介)	月～金曜日 午前8時30分～午後5時15分 土曜日 午前8時30分～午後零時30分	
地区子育て支援センター	福岡保育園 子育て支援センター ☎51・9131	子育て家庭の相談	月～木曜日 午前9時30分～午後3時30分
	島坂保育園 子育て支援センター ☎31・6766	子育てサークルなどの支援	火・木曜日 午前9時30分～11時30分
		子育て広場	月・水曜日 午前9時30分～11時30分
	藤川保育園 子育て支援センター ☎48・2266	子育て家庭の相談	月～木曜日 午前9時30分～午後3時30分
		子育てサークルなどの支援	月・水曜日 午前9時30分～11時30分
	常磐保育園 子育て支援センター ☎46・2901	子育て広場	火・木曜日 午前9時30分～11時30分
北部地域交流センター 2階プレイルーム (つどいの広場事業) ☎66・8251	親と子どもが気軽に集い交流できる場の提供	火・水・金曜日 午前10時～午後3時30分	
	子育てに関する相談、援助		

交流センターのプレイルームにおいて、つどいの広場事業も始めます。今後は、総合子育て支援センター

を拠点として市の子育て支援施策を展開していきます。
保育課 保育管理班 ☎23・6144



天下り廃止

3月末で定年退職を迎えた市職員は37人いました。従来、退職した市職員を協会など市の外郭団体(17団体)の管理者級として、再就職のあっせんをしてきましたが、「天下り採用は公務員の厚遇」との市民の声に、私は今年の新年交礼会で、天下り廃止の宣言をしました。

そこで、この4月から行政改革の一つとして外郭団体幹部への再就職と、市民センター館長に、校長

退職者の受け入れを全廃しました。地方公務員法の再任用制度は、定年退職者などの短時間勤務の採用を定めています。4月から希望した25人が退職時の役職にかかわらず一律一職員として、知識や経験を生かした短時間業務に従事しています。

このような試みは他市にも例がなく、職員の意識改革と年間1800万円程度の経費削減効果が期待できます。

なお、協会などの外郭団体においては、生え抜きの職員が、自らの判断と責任において、効率的・効果的な運営をめざし、民間との競争にも対応できる組織へと体質改善を図っていかねばなりません。

今後、一般職員の手当の見直しなど、市民の皆さんに分かりやすく、目に見える行政改革をさらに進めていきたいと考えています。

岡崎市長 柴田 紘一

HOT LINE

まもなく晴れ舞台！



▲ 正調岡崎五万石〈岡崎五万石保存会〉

▼ ちゃらぼこ太鼓〈さいか連囃子保存会^{はやし}〉



市町村フェスティバルに向けて

愛・地球博が開幕しました。長久手と瀬戸、2つの会場で、9月25日(日)まで、さまざまな催しや展示が繰り広げられます。なかでも、4月23日(土)から29日(祝)まで長久手会場で開催される「市町村フェスティバル」には、市内の各団体からたくさんのかたが参加し、岡崎の魅力を思い思いに披露します。間近に迫った本番を前に、連日、熱のこもった練習が続いています。

ゲラ7
OKAZAKI 3月

▼よさこい踊り〈六所連(上)ときらら岡崎(下)〉





声
自動車文庫
(移動図書館)について

市内には小学校を巡回している自動車文庫があると聞きましたが、小学校以外にもどこか回っている所があるのでしょうか。また、利用するにはどうしたらよいのか教えてください。

お尋ねの自動車文庫は「あおい号」と称し、市内を2台で巡回しています。あおい号は、39の市立小学校(図書館近隣の六名・竜美丘・三島を除く)のほか、北斗台団地・滝団地・百々公園・美合平地荘・本宿グリーンランドへの巡回も行っています。

また、4月から、あおい号の1台を、電動リフト付きの車両に更新し、新たに県立岡崎養護学校も巡回することになりました。巡回日は、市政だより15日号に翌月分をお知らせしています。

利用にあたっては、図書貸出証を



すでにお持ちのかたは、そのまま利用できます。お持ちでない場合は、住所・氏名などが確認できるものを持参のうえ、あおい号の職員に申し出てください。図書貸出証を作成し、次回の巡回日にお渡しします。貸出期間は次回の巡回日までのおおむね1カ月間になります。

図書館 51・2251

ご意見やご要望のあるかたは
下記までお寄せください。

岡崎市役所 市民協働推進課

教えてコールはこちら

☎ 0564-23-6666 ・ FAX 23-6667

お手紙はこちら

〒444-8601 岡崎市十王町2丁目9番地

教えてバンクはこちら

http://www.city.okazaki.aichi.jp/oshiete_bank/index.html

Eメールはこちら

mail@city.okazaki.aichi.jp

春の湿地を彩るハルリンドウの花

おかげさまで
花
暦

ハルリンドウは、3月末から4月に日当たりのよい湿地や山間の湿地状の場所で、径3センチほどの美しい青紫色の花を咲かせる。その可憐な姿は、昔から人々に愛され、親しまれてきた。

花期の背丈が10センチほどの小型のハルリンドウ科の越年草であるが、かつて市内ではミスギキョウという名で呼ぶ人が多かった。秋に咲くキキョウの花と色や形が似ており、水湿地に生育するためと思われる。他に、テッポウグサ、サワギキョウ(キキョウ科に同名の植物がある)という名もある。

ハルリンドウは、昭和30年代には、市内の多くの水湿地に自生していた。しかし、その後の宅地造成などのための埋め立てや休耕田を足がかりにして繁茂した帰化植物によって生育地を失い、年を追うごとに少なくなってきた。植物に関心の深いかたから、過去にすばらしい自生地があったことを聞く度に、現存の自生地を大切にしたいと強く思う。

北山湿地は、市の東南に位置する



池金町地内にあり、市内では最も古くから知られているミスゴケ類が優占する湿地群である。その代表ともいえる一番上のA湿地を4月中旬に訪れると、数多くのハルリンドウの花が湿地を彩っている様子に出会うことができる。ただし、花は晴れた昼間に開き、雨の日や夜は閉じている。花の集まり状態をよく見ると、湿地内の水の流れ道に沿って帯状になっていることに気付く。ということとは、ハルリンドウの株も同様な生え方をしているということである。これは、果実が雨の日に割れ、種子が流れる水に運ばれるためだと思われる。地面に接した葉は大きく、冬を越して花期になっても残っている。(元新編岡崎市史調査委員 千賀敏之)



お知らせ



ふれあいドーム岡崎
すてきな春を咲かせよう!!
「花苗いっぱい」フェア

時 4月1日(金)～5月16日(月) 午前9時～午後6時(水曜日休館) 所 ふれあいドーム岡崎(下青野町) 内 春から初夏の草花とリーフプランツ(葉もの)を中心に、ハンギングや寄せ植えに使える花苗がとっても充実!寄せ植えには欠かせないカラーリーフやシルバリーフも順次入荷。培養土・肥料・陶器鉢・プラスチック鉢などをお値打ち価格で販売。また、第7回ハンギングバスケットコンテスト(5月1日(日)～15日(日))を行います。
ふれあいドーム岡崎 公43・0123

おかげさき農遊館 春のイベント

所 おかげさき農遊館(東阿知和町) 時 開館時間/午前9時～午後6時(木曜日休館)
春の園芸フェア

時 4月1日(金)～5月31日(火) 内 春の苗物、各種園芸用品を特別価格で販売

9周年フェア

時 4月9日(土)・10日(日) 内 9周年を迎え、日頃の感謝の気持ちを込め、各日千円以上お買い上げの先着500人に粗品を進呈

春の山野草展

時 4月16日(金)～17日(日) 午前9時～午後5時30分 内 斑入り植物、エヒネラン、春ラン、大文字草、シダの珍品、ヘゴ付け寄せ植えなど、愛好会の皆さんが丹精込めて育てた数々の山野草の展示即売や栽培相談 他 主催/岡崎野生蘭会

おかげさき農遊館 公46・4700

おかげさき自然体験の森 わんぱく森の子くらぶに みんなあつまれ!

おかげさき自然体験の森(八ツ木町)では、子どもたちに自然体験を通じて楽し

たきぎ のう
薪能
あたか
「安宅」

義経は、源氏再興に大きな功績を果たしました。
平安から中世武家社会へと移ってゆく時代背景の中で、ふとしたことから兄・頼朝と不和になった義経は、都を出て奥州藤原秀衡のもとへと山伏姿に身をやつし、北陸道を下っていきます。安宅の関に着いた主従12人の一行は、関守の富樫と弁慶との緊迫したやりとりと、富樫のまさに男の情によって、この難関を通過します。歌舞伎の勧進帳は、この能が原型になっています。
能の大きなスケールで感動の舞台が展開されます。出演者は東京・名古屋・関西の実力者です。ぜひご鑑賞ください。

- 日 時 / 5月7日(土) 午後6時開演
- 場 所 / 岡崎城二の丸能楽堂(岡崎公園内)
- 出 演 者 / シテ / 久田勘鷗、ツキ / 中村弥三郎、囃子(笛・一噌流) / 藤田次郎、狂言 / 井上佑一ほか
- 募集人員 / 300人(先着順)
- 入 場 料 / 1人3,500円(全自由席)
- 申 込 方 法 / 4月12日(火) 午前8時30分から電話で①住所②氏名③電話番号を観光協会へ。
- 申 込 期 限 / 4月26日(火)

観光協会 公23・6216

- 時: 期間・日時(時間)
- 所: 場所
- 内: 内容
- 講: 講師・指導
- 対: 対象・資格
- 定: 定員・募集人員
- ¥: 費用・受講料など
- 持: 持ち物
- 申: 申込方法・申込期限
- ? : 問い合わせ先
- 他: その他

く遊びながら身近な自然に関心を持ってもらおうと「わんぱく森の子くらぶ」を毎月1回程度開催しています。お気軽にご参加ください。

対 3回通して参加できる小学生 **定** 20人
程度 **持** 長袖長ズボン、帽子着用で水筒、タオル **申** 電話で **他** 自動販売機などはありません。なるべく自動車の相乗りや公共交通機関をご利用ください。以前の実施状況がホームページ(<http://www.sizentakken.jp>)でご覧になれます。

月日	テーマ	内容	持ち物
4月9日(土)	春のお花・むし発見	春の森にはどんな変化があるのか探しに行こう	あればルーペ
5月28日(土)	秘密基地づくり	森にいる生き物たちのおうちと、僕らの秘密基地をつくってみよう	あればスコップ
6月12日(日)	森のアート	森からもらった木や枝で作品をつくろう	

おかざき自然体験の森公45・5544

※時間は午前9時～正午

親子造形センター特別教室

母の日にカフェエプロンを贈ろう

時 4月9日(土)～5月8日(日) **所** 絵画教室
内 大人用カフェエプロンにアート染めをして、ラッピングをする(パuzzi個ブレゼント) **¥** 700円

母の日のブレゼントを作る

時 4月9日(土)～5月8日(日) **所** EB教室
内 母の日の贈り物にイヤリングやブ

ローチを作る **¥** イヤリング600円、ブローチ700円

くるくる回るおもちゃを作る

時 4月16日(土)～24日(日) **所** 工作教室 **内** ガチャガチャのケースとウレタンで、動くおもちゃをつくる **¥** 300円

共通

所 おかざき世界子ども美術博物館・親子造形センター(岡町) **対** 小学生以上(3年生以下は保護者同伴) **申** 期間中随時受付(月曜日休館)

おかざき世界子ども美術博物館
公 53・3511

岡崎青年会議所からのお知らせ

①企業が輝く!

「時代が求める経営のあり方」

時 4月21日(木) 午後6時～8時20分 **所** シビックセンターコンサートホール・コロネット(羽根町) **内** 講演「チームワークと顧客第一主義がポイント」**講** レストラ「カシタ」オーナー 高橋滋氏 **¥** 無料 **申** 4月12日(火)までに、電話、ファクス、Eメールで①住所②氏名(所属団体名)③電話番号④Eメールアドレスを(社)岡崎青年会議所へ。電話は月々金曜日の午前10時～午後4時30分に。

②第19回わんぱく相撲奨励所力士募集

時 5月8日(日) 午前9時～午後4時 **所** 岡崎中央総合公園相撲場(高隆寺町)※雨天の場合は総合体育館第1練成道場

内 男子は各学年ごと6クラス、女子は低学年・高学年の2クラスに分かれて個人トーナメント方式。男子4～6年生の優勝者は6月19日(日)に同所で開催の愛知

ブロック大会に出場できます。愛知ブロック大会上位入賞者は7月31日(日)に東京・両国国技館で開催の「わんぱく相撲全国大会」に出場できます **対** 市内在住の小学校1～6年生の男子女子 **定** 200人(先着順)

③寺子屋生徒募集

時 5月29日(日) 午後2時～4時30分 **所** 自然科学研究機構山手地区山手3号館2階会議室(明大寺町) **内** 小学生にも楽しく分かり易いバイオテクノロジーやナノテクノロジーについての話 **講** 分子科学研究所教授 宇理須恒雄氏 **対** 市内小学校4～6年生及び保護者 **定** 小学生40人(先着順)

②③共通

¥ 無料 **申** 4月8日(金)から、郵送、ファクス、Eメールで①住所②氏名③小学校名④学年⑤電話番号(②は性別と生年月日も)を記入し、〒444-0874 市内竜美南1丁目2番地 (社)岡崎青年会議所事務局へ(②は4月25日(月)、③は5月8日(日)必着) **他** 当日参加不可。電話は月々金曜日の午前10時～午後4時30分に。当選者へは②は4月30日(土)、③は5月15日(日)までに連絡

(社)岡崎青年会議所事務局

公 53・5045 **fax** 53・5149

Eメール info@okazaki-jc.org

オリエンテーリング教室

時 4月24日(日) 午前10時～正午 **所** 南公園交通広場前集合(若松町) **対** オリエンテーリング初心者及び中級者 **定** 30人程度 **¥** 200円(中学生以下150円) **申** ? 4月22日(金)までに、電話で岡

崎オリエンテーリング協会事務局 加藤宅(公21・7453)へ。

体育協会公53・7644

母の日に贈りたいプリザーブドアレンジ

時 4月27日(水) 午前10時30分 **所** おかざき農遊館(東阿知和町) **内** アンティーク調の花器に、ピンク・パールのバラを中心にアレンジ。プレゼントにできるよう、丸型の箱に入れて完成させます **講** 日本フラワーデザイナー協会講師 中根美穂氏 **定** 42人(定員を超えた場合は抽選) **¥** 3800円(材料費含む)

申 往復はがきに①郵便番号②住所③氏名④電話番号を記入し、〒444-2112 市内東阿知和町字乗越12番地 おかざき農遊館へ。4月15日(金)必着

おかざき農遊館公46・4700

乙川マス釣り大会

時 5月3日(日) 午後2時～4時(小雨決行) **所** 市内乙川河川敷(現地集合) **対** 市内在住の小学生を含む家族 **定** 小学生50人(定員を超えた場合は抽選) **¥** 一人200円(来場者全員) **持** 釣り用具(貸し出しはしません) **申** はがきに①郵便番号②参加者全員の氏名(フリガナ)

③年齢④代表者の住所、電話番号を記入し、〒444-8601 市役所農務課「マスつり係」へ。4月15日(金)必着 **他** 釣りは小学生のみ。賞品、マスの塩焼きを差しあげます。保険加入。共催/岡崎市漁業協同組合

農務課総務班公23・6195

一日体験ボランティア 参加者募集

時 4月22日(金) 午前9時30分～午後4時30分 所 福祉会館(朝日町) 内 車いす及び、高齢者体験。施設(特別養護老人ホーム「かわいの里」)見学、施設内でのボランティア活動の体験など 対 福祉やボランティア活動に関心のあるかた

定 20人(定員を超えた場合は抽選) 申 往復はがき①住所②氏名③年齢④性別⑤電話番号⑥応募動機を記入し、〒444-0022 市内朝日町3丁目2番地 福祉協議会「一日体験ボランティア」係へ。4月15日(金)必着

社会福祉協議会 公23・8705

岡崎中央総合公園の教室

中高年からの健康運動教室

時 4月26日、5月10日・17日・24日、6月7日・14日・21日の火曜日(全7回) 午前9時30分～正午 所 岡崎中央総合公園(高隆寺町) 内 体を動かす、汗を流すだけでなく生活習慣病を知り運動を安全に効果的に行いたいのかたを対象に実技と講義を交え指導 対 18歳以上で、第1回目の教室に必ず参加できるかた ※何らかの疾病を持つかたは参加不可 定 40人(定員を超えた場合は抽選) 申 往復はがき①郵便番号②住所③氏名④年齢⑤性別⑥身長⑦体重⑧電話番号を記入し、〒444-0002 市内高隆寺町字峠1番地 岡崎中央総合公園「中高年からの健康運動教室」係へ(はがき1枚につき一人)。4月16日(土)必着

ヨガ教室と無料体験会

時 5月12日～9月29日の毎週木曜日 午前10時～11時 所 岡崎中央総合公園第2錬成道場 内 肩こりや腰痛予防、肥満の解消を主な目的とし、老若男女を問わず気軽に行えるヨガ 対 16歳以上の健康なかた 定 50人(当日先着順) 申 1回400円 持バスタオルなど

ヨガ教室無料体験会

時 4月21日(木)・28日(木) 午前10時～11時 (参加は一人どちらか1日限り) 所 第2錬成道場 内 ヨガ教室の開催に先立ち、実際の教室と同じ内容を無料で体験する 対 16歳以上の健康なかた 定 60人(先着順) 申 4月8日(金)午前9時から電話で 都合により教室を開催できない場合があります。

岡崎中央総合公園運営管理協会 公25・7887

ドーム形ケースにアレンジする 母の日のプリザーブドフラワー

時 5月7日(土) 午前10時～、午後1時30分～ 所 ふれあいドーム岡崎(下青野町) 内 花にほこりがかぶらない透明のドーム形ケース(直径約13センチ、高さ14センチ)に、ピンクの濃淡のバラ、小花、グリーンなどをアレンジし、飾りも加えて母の日のプレゼントにも喜ばれる作品を作ります(写真はふれあいドーム岡崎に掲示中) 講 日本フラワーデザイナー協会本部講師 平岩京子氏 定 各24人(定員を超えた場合は抽選後当選者のみ連絡) 申 直接来店か、ファクスまたははがきに①希望時

親善都市福山市 ばら祭見学市民ツアー 参加者募集

■日程/5月13日(金)～14日(土) 1泊2日
(早朝出発となります)

① 瀬の浦観光鯛網見学

約370年前から伝わる伝統漁を、遊覧船に乗り間近で見学します。

② ばら祭見学

福山市の花であるバラ約50万本が咲くなか、市内2箇所を中心会場に行われるばら祭を見学します。

③ 仙酔島での宿泊

瀬戸内海に浮かぶ島で、海の幸を味わうなどくつろぎのひとときを過ごします。

※交通事情により予定変更の可能性あり

■交通手段/大型バス1台、途中遊覧船の乗船あり

■参加費/1人1万円(宿泊費及び食事代など)※若干変更の場合あり。ツアー当日までに納めていただきます。

■参加資格/市内在住のかた

■募集人員/36人程度(定員を超えた場合は抽選)

■申込方法/往復はがきまたはファクスに参加希望者

親善都市広島県福山市では毎年5月、美しいバラが市内各所で咲き誇り、街中がバラの香りに包まれます。ここで行われるばら祭を始め、親善都市の数々の魅力に直接触れる市民ツアーに、多数の市民の皆さんのご参加をお待ちしています。

全員の①郵便番号②住所③氏名④年齢⑤性別⑥電話番号を記入し、〒444-8601 市役所秘書課渉外班へ。※いずれも福山市市民ツアー参加希望であることを書き添え、ファクス申込の場合はファクス番号も必ず明記してください。グループでの申込は最大4人までです。

■公開抽選会/4月20日(水) 午前10時 市役所第1・2委員会室(本館4階)

※ご来場は自由ですが、当落には一切関係ありません。結果はすべての個人またはグループ代表者にお知らせします。

■申込期限/4月13日(水)消印有効

■その他/宿泊先の都合上、相部屋の可能性があります。ツアーの詳しい案内は市役所市政情報コーナー(本館2階)及び各支所にあります。また市ホームページでご覧になれます。

秘書課渉外班 公23・6009 FAX23・6456





2月末現在の岡崎市内の交通事故状況

	人身事故件数	死傷者		
		死者	負傷者	計
平成17年	476件	1人	608人	609人
平成16年	456件	2人	571人	573人
比較	+20件	-1人	+37人	+36人

注:死者数は、事故発生から24時間以内に死亡した人です。



2月末現在の岡崎市内の窃盗犯発生件数

	総数	侵入犯	乗物犯	非侵入犯
平成17年	1,117件	169件	200件	748件
平成16年	1,045件	214件	270件	561件
比較	72件	-45件	-70件	187件



3月1日現在の福祉機器リサイクル事業登録状況

区分	譲りたい人	必要な人
車いす	0件	5件
電動ベッド	3件	0件
エアーマット	1件	1件
その他	15件	1件

※その他につきましてはサービスセンターへお問い合わせください。
 ※福祉機器を「譲りたい人」「必要な人」は登録してください。
 ※費用は有料の場合もあります。

地域福祉サービスセンター

☎23-8938



献血にご協力ください

岡崎地区献血推進協議会事務局
 社会福祉課課後班

☎23-6145

●400ml・成分献血へのご協力をお願いします。

月・日(曜)	時間	場所
4月4日(月)	10:00~12:00	岡崎市役所(十王町)
4月6日(水)	13:00~15:30	
4月28日(木)	10:00~11:30 12:30~15:30	岡崎シビックプラザ(羽根町)

岡崎献血ルーム(東岡崎駅南館5階)
 ☎52・1800

受付時間 10:00~13:00、14:00~17:45
 (成分献血は10:00~12:00、14:00~17:00)
 休日 毎週金曜日(4月から)

その他の会場の予定は愛知県血液センターのホームページをご覧ください。

<http://aichi.bc.jrc.or.jp/>



4月の自作ビデオ放映予定

※午前11時から約1時間

…視聴覚ライブラリー…

期間	市民課ロビー	市民ロビー
3/28~4/1	自然のリサイクル -分解者-	石にかける思い -日本初、女性石工の挑戦-
4/4~4/8	Joyful English -特報王国-	自然のリサイクル -分解者-
4/11~4/15	モンシロチョウの羽化 -周辺に見る生命の神秘-	Joyful English -特報王国-
4/18~4/22	化石が語る太古の海	モンシロチョウの羽化 -周辺に見る生命の神秘-
4/25~4/28	洋ランにたくす夢 -小林農園の取り組み-	化石が語る太古の海

間)「じゅりいでよよし」可)②郵便番号
 ③住所④氏名(ふりがな)⑤年齢⑥電話
 番号を記入し、〒444:0244 市内下
 青野町字天神77番地 ふれあいドーム岡
 崎「ブリザーブドフラワー」係へ。4月
 21日(木)必着

ふれあいドーム岡崎
 ☎43・0123 FAX 43・0122

一日教室 「春のお菓子作り」
 時 4月24日(日) 午前10時~午後零時30分
 所 働く婦人会館(伊賀新町) 内う
 ぐいす餅や春を感じさせるケーキなど、
 簡単なお菓子を作る 講 酒井和子氏 対
 市内在住または在勤の女性(学生は除く)
 定 24人(定員を超えた場合は抽選) ¥
 材料費として800円 持 エプロン、ふ
 きん、持ち帰り用容器、筆記用具 申 往
 復はがきに①教室名「春のお菓子作り」
 ②住所③氏名(ふりがな)④年齢⑤職業
 (市外在住のかたは勤務先名)⑥電話番
 号を記入し、〒444:0078 市内伊
 賀新町10番地3 働く婦人会館へ(連名

不可)。4月15日(金)必着
 働く婦人会館 ☎23・2963

市民カレッジ大学開放講座

月日	テーマ	講師(敬称略)
1 5月14日	オトナって ステキ? -子どもの目にうつった大人の姿-	教授 陽子
2 5月21日	自然との共生 -自然を支えられ、自然を支える-	教授 岩淵 剛
3 5月28日	いくつになっても自己実現	教授 加藤 佳子
4 6月4日	からだは語る!?	助教授 本山 益子
5 6月11日	国際化時代を生きる -本学の事例報告を踏まえて-	教授 岡部 晴朗
6 6月18日	生活と生き甲斐	学 長 永田 靖章

※いずれも土曜日 時間は午前10時~正午

内 共通テーマ/自分らしく生きる(長
 い目で見て幸せに自分の人生を送ること
 ができる「自分らしさ」について、一緒
 に考えてみる) 所 岡崎女子短期大学(中
 町) 定 100人(定員を超えた場合は

抽選) ¥ 無料 申 往復はがきに①共通
 テーマ②氏名(フリガナ)③郵便番号④
 住所⑤年齢⑥電話番号⑦職業を記入し、
 〒444:8601 市役所生涯学習課生涯
 学習班へ。4月22日(金)消印有効 他 4回
 以上出席されたかたに修了証授与

生涯学習課生涯学習班 ☎23・6433

色々なサツマイモを植えよう
 時 5月14日(日) 午前9時30分~午後4
 時 所 県青年の家(美合町) 内 ①親子
 で畑にサツマイモのツルさし②昼食は野
 外炊飯でナンとドライカレーを作って味
 わう③午後からはグラウンドゴルフを楽
 しむ 対 小学生とその保護者 定 50人(約
 15家族。定員を超えた場合は抽選) ¥
 一人800円(食事代など) 申 4月10
 日(日)~24日(日)、往復はがきに申込者全
 員の①住所②氏名(ふりがな)③性別④
 年齢(小学生は学年)⑤電話番号⑥催し
 名を記入し、〒444:0802 市内美合
 町字並松1番地2 県青年の家へ 他 詳
 しい要項は県青年の家、各小学校、県民

生活プラザ(明大寺本町)にあります。
 また、県青年の家ホームページ(<http://www3.ocn.ne.jp/~aseinen/>)もバ
 覧になれます。

県青年の家 ☎51・2123

**マンズリー・
 イングリッシュ・サロン①**
 時 5月13日、6月3日、7月1日の各
 金曜日 午後6時30分~9時 所 外国人
 交流支援センター(上六名3丁目) 講
 5月13日IIピン・ヌエンティ氏(ベトナ
 ム)、6月3日IIアレックス・ケマ氏(フ
 イリピン)、7月1日IIマテ・ポラーニ
 氏(ハンガリー) ¥ 1500円(3回
 分) 定 20人(先着順) 申 4月11日(月)~
 15日(金) 午前8時30分~午後5時15分
 に電話で国際交流協会へ 他 都合により
 講師が変更される場合があります。申込
 は3回セットに限りません。欠席された場
 合でも、受講料は返却しません。

国際交流協会(文化国際課内)
 ☎23・6644

図書館講座

所 図書館3階会議室(明大寺町) 定 古典鑑賞講座Ⅱ50人、読書会Ⅱ40人、やさしい文章講座Ⅱ40人、ステップアップのための読み聞かせボランティア養成講座Ⅱ40人(読み聞かせボランティア養成講座を受講されたかたや読み聞かせボランティア経験者対象) ※各先着順 ¥無料
 申 4月13日(水)午前9時から直接図書館1階受付へ。電話申込不可

講座名	開催日時	日数	講師(敬称略)
古典鑑賞講座 (蜻蛉日記)	5月~12月(6・8月は休講) 第2・4火曜日(10月は第1・4 火曜日、11月は第3・5火曜日) 午後2時~4時	10	愛知教育大学 名誉教授 樋口 芳麻呂
読書会	5月~来年3月(8月は休講) 第1金曜日(11月は第2金曜日) 午前10時~正午	10	元城北中学校長 岩月 健
やさしい 文章講座	5月11日・25日 6月1日・29日、7月13日 水曜日 午前10時~正午	5	学校法人 青山学園 みやこ幼稚園園長 嶋田 稔
ステップアップ のための 読み聞かせ ボランティア	5月12日、6月2日 7月7日 木曜日 午前10時~正午	3	岡崎子どもの本研究会 森 千香子 霜田 美津子 木戸 玲子

第22回岡崎市
女子ゲートボール選手権大会

時 5月15日(日) 午前8時30分開会式 所
 六名公園運動場(六名本町) 対 市内在
 住・在勤の女性 申 所定の申込用紙に必
 要事項を記入し、〒444:0854 市内

六名本町7番地 体育協会「ゲートボ
 ル大会」係へ。4月30日(必着) 他 要項
 申込用紙は市役所スポーツ振興課(福祉
 会館4階)と市体育館(六名本町)にあ
 ります。
 体育協会 ☎53・7644

生涯学習市職員出前講座

内 市民の皆さんの学習に役立ててい
 だくため、市職員が指定された会場へ出
 向き、行政の取り組みや職務のなかで知
 り得た知識を講座にしてお届けします

開講区分 ①まちづくり ②市民生活・環
 境・自然 ③福祉・健康 ④交流・地域 ⑤教
 育・文化 ⑥防災・安全 時 平日は午前10
 時~午後9時、土・日曜日、祝日は午前
 10時~午後5時の2時間以内。年末年
 始(12月29日~1月3日)は開催しませ
 ん 所 市内に限ります(会場の確保や準
 備は申込者で用意) 対 市内在住、在勤
 または在学するおおむね10人以上の団体・
 グループ ¥無料(材料費などの実費負
 担あり) 申 講座を希望する14日前まで
 に、市役所生涯学習課(福祉会館4階)
 備え付けの用紙で生涯学習課へ(消防関
 係の講座は、消防本部予防課、各消防署
 へ直接) 他 ①開催希望にそえない場合
 があります。申込用紙にはあらかじめ第
 2希望日までご記入ください ②行政上の
 苦情処理や個別相談などを目的としたも
 のではありません ③受講目的が生涯学習
 の趣旨にふさわしくない場合には、講座
 をお断りすることもあります ④市民の
 声を聴く会」を同時に開催することがで
 きます。

生涯学習課生涯学習班 ☎23・6433

市内在住の英語圏外国籍市民向けの情報コーナー

April 2005

OKAZAKI INFORMATION

April Events 〈4月のお出かけ情報〉

From Saturday, March 19, 2005 to Tuesday, May 10, 2005, the Iyeyasu and Mikawa Samurai Museum will be presenting a special exhibit on *koshirae*. Here is an excerpt from the promotional flyer:

"*Koshirae* refers to the outer adornments on a traditional Japanese sword. *Koshirae* is from the verb *koshiraeru*, which means "to make" or "to create", and often carries the meaning of decorating something with a copper-gold alloy or with silver. *Koshirae* come in many shapes and forms. Some were made to reflect the owner's social position or rank, according to the dictates of formality [generally determined by the government]. Others reflect the owner's tastes and the "fashions" of the times, or have personal touches added by the owner, so the shapes and style are truly myriad." Definitely a worthwhile way to spend an afternoon!

Also, our annual **Iyeyasu Parade** will be taking place on Sunday, April 10, beginning at 1:30 pm. The parade route runs from Iga Hachimangū Shrine, down Kōsei-dōri, and past Meitetsu Higashi Okazaki Station to the banks of the Oto River. Hundreds of participants marching through the city in traditional costumes coupled with the gorgeous cherry blossoms make this one of the year's must-see events!

EXPO News:

Best wishes to the Kingdom of Sweden for the success of their National Day activities on April 6! Many of us from Okazaki will be there showing our support.

R.Escamilla, Jr., CIR 市国際交流員 ラモン・マシュー・エスカミヤ



都市計画公園 前田公園の変更

前田公園(上地2丁目)を3月3日付で変更しました。詳しくは、市役所公園緑地課(北館1階)の関係図書をご覧ください。

公園緑地課計画班 公23・6399

岡崎都市計画 さくら台地区計画の決定

2月14日付で、岡崎都市計画さくら台地区計画を決定しました。詳しくは、市役所都市計画課(北館1階)に関係図書を備えていますので縦覧してください。

都市計画課計画1班 公23・6260

細川さくら台

まちづくり協議会による
まちづくり協定案の縦覧

12時～
時 4月6日(水)～20日(水) 午前8

時30分～午後5時15分(土・日曜日は除く)
所 市役所環境総務課(福祉会館5階)
他 この案について意見のあるかたは、縦覧期間満了日までに意見書を提出できます。

環境総務課総務班 公23・6401

O・A高校生海外派遣研修

時 8月1日(月)～10日(水)の10日間
所 ニューギニア(タウランガ市ほか)

内 ホームステイ(6泊)、英語研修、小学校訪問など
対 市内在住・在学の高校生
定 10人
約 15万円
申 市役所文化国際課(本館7階)、各支所、市内高校にある応募用紙で。
4月28日(水)必着

国際交流協会(文化国際課内)
公23・6644

こどもエコクラブ会員募集

こどもエコクラブは、環境活動に取り組むため、子どもたちが自主的に組織するクラブです(会員には活動に役立つヒントがいろいろの会員手帳や会員バッジ、県内環境学習施設が割り引きになる利用券を贈呈)。環境問題をもっと身近に考えるためにも、活動してみませんか。

対 小・中学生
定 数人～30人程度
時 活動・募集期間/4月からの1年間でいつでも。応募は随時
¥ 無料
申 大人の代表サポーター(事務局と連絡を取り合う)を決定のうえ、登録用紙に必要事項を記入して、市役所環境保全課自然保護班(福祉会館5階)へ。登録用紙は環境保全課自然保護班にあります。

環境保全課自然保護班 公23・6188

4月1日から 「細川町字 さくら台」が誕生します

細川町地内における宅地造成に伴い、次のとおり、字の区域を設定することとなりました。

◆細川町字さくら台を画する区域

細川町字山ノ神2の173、12の2、12の16、12の32、字徳林70の15、字上市場58、字城山24の1、字宮畑69の3、字落合11の3、11の7から11の10まで、字権水10の5、37の6、37の13から37の17まで、123

◆実施期日

4月1日(金)



凡	例
新 字 界	———
旧 字 界	-----

総務文書課総務選挙班 公23・6039

今月の女性相談

女性のための法律相談

時 4月20日(水)・23日(土) 午後2時〜4時
 所 働く婦人会館(伊賀新町) 対 市内在住または在勤の女性 講 相談員 井護士 荒川和美氏(20日)、牧野守氏(23日)
 申 予約制。4月14日(木)午前8時30分から、電話で働く婦人会館へ(先着順、定員4人)。当日受付不可 他 相談無料、秘密厳守、初めてののかた優先
 働く婦人会館 公 23・2963

女性のための悩みごと相談

時 4月11日(月)・20日(水)・25日(月) 午前10時〜午後3時 所 11日・25日 福祉会館2階相談室(朝日町)、20日 働く婦人会館(伊賀新町) 内 家庭内の不和やいざこざ、夫の暴力、結婚、離婚、男女問題、生活のいきづまりや経済問題、その他、人に言えない悩みごとなど ？ 県女性相談センター西三河駐在室 公 27・2719 当日 公 21・5547(11日)・25日)、公 23・2963(20日) 他 相談無料、秘密厳守。相談の予約も受付
 青少年女性課男女共同参画班 公 23・6222

保育事業をご利用ください

一時保育事業

4月1日(金)から、大樹寺保育園で新たに一時保育を実施しています。また、事業内容にリフレッシュ保育が追加されました。
 内 非定型(保護者の就労など)、緊急(傷病・出産など)、リフレッシュ(育

児疲れ解消など)。実施園/次のとおり

保育園名	所在地(連絡先)
矢作西保育園	西本郷町 公 31・5502
大樹寺保育園	鴨田町 公 22・5144
八帖保育園	八帖北町 公 23・2911
明德保育園	明大寺町 公 22・0474
美合保育園	美合町 公 51・2305
白鳩保育園	針崎町 公 51・5035

保育時間/平日 午前8時〜午後4時、土曜日 午前8時〜午後零時30分 申 各保育園へ直接(随時受付)
 休日保育事業

市内の保育園の在園児を対象に、休日保育を実施しています。

内 日曜日・祝日の就労のある日にお預かり(年末年始除く)。平日の就労の定休日に園を代休。実施園/城北保育園(八帖北町) 公 23・5600 保育時間/午前8時〜午後4時 申 通園中の各保育園で受付 他 昼食持参・実施園まで保護者送迎
 保育課保育管理班 公 23・6144

市民交通傷害保険の加入受付中

現在、皆さんの加入されている市民交通傷害保険は、4月30日(土)で満期になります。今年も加入を受け付けますので、ご家族全員の加入をお勧めします。
 内 保険料 一人1年480円。ただし、次のかたは半額です ①70歳以上のかた ②

安全安心だより No.13

…振り込め詐欺に

ご注意ください…

オレオレ詐欺を始めとする振り込み事件が多発し社会問題となっています。振り込め詐欺は、誰でも被害に遭う可能性がありますので、注意してください。

◎最近の特徴

- 「オレ、オレ」という事例は少なくなり、警察官をかたるケースが多発しています。また、二セ警察官が単独で登場する事例は少なく、泣きじゃくる家族役、弁護士、保険会社の社員などが登場し、これらの役回りが複数人で電話に登場する「劇団型」が主流になっています。
- 振込の名目で多いのは、交通事故の示談金が多く、次いでサラ金などの借金返済です。
- 家族の名前や勤務先を正確に言ったり、事故を起こした場所や病院の名前に実在のものを使ったりすることによって、信憑性を高めています。また、電話にパトカーのサイレンの音を入れたり、本人と連絡が取れないように、あらかじめ本人の携帯電話を停止させておいてから電話をかけたりするケースさえあります。
- 被害の対象は、以前は高齢者が中心でしたが、最近では高齢者の被害は減少し、30歳から50歳の主婦層の被害が急増しています。
- 電話のディスプレイに警察署や自宅の電話番号表示がされるケースも報告されています。
- 昨年11月以降、「娘を預かった」などと「誘拐」を偽装した「振り込め恐喝」が急増しています。

◎被害防止のポイント

- ・何よりも一番大事なのは、電話一本だけでお金を振り込まないということです。
- ・もし電話がかかってきたら、家族・親戚・警察などに必ず相談しましょう。
- ・警察が示談に介入してお金を払うように電話をかけることは、絶対にありません。

安全安心課生活安心班 公 23・6525
 岡崎警察署生活安全課 公 58・0110

安全安心課生活安全班 公 23・6 2 1 9

**消費生活相談室を
設置しました**

4月1日(金)から消費生活相談室を開設し、閉庁日を除き毎日相談を受け付けます。生活が豊かになってきた反面、悪質商法の被害に遭うかたが増えています。簡単に高収入が得られるとか、格安に購入できるなどというセールストークにまどわされず、事前に契約の内容や仕組みをよく確かめ、安易に契約しないようにすることが重要です。もし、トラブルに巻き込まれてしまった場合は、早めに窓口で相談しましょう。

時 午前9時～午後4時 **所** 消費生活相談室(市役所本館2階) **他** 電話相談も可(公 23・6 4 5 9)

安全安心課交通安全班 公 23・6 3 4 0

加入率	平成16年度		平成15年度	
	加入者数	岡崎市人口	加入者数	岡崎市人口
32.31%	11万4780人	35万5175人	33.25%	35万2568人

(平成17年1月末現在) (平成16年4月末現在)

生活保護を受けているかた③身体障害者手帳をお持ちのかた④療育手帳をお持ちのかた⑤岡崎市遺児手当を受けている児童(保険金5千円～100万円)(10区分の補償) 保険期間 5月1日～平成18年4月30日 **申** 町内会を通じ、各家庭に申込書を配布します。保険料を添えて、各町総代へ提出してください。

※市役所安全安心課(本館7階)、支所でも受け付けます。また、幼稚園児、保育園児は各園でも受け付けます。

市制記念式典の表彰者としてふさわしい 個人・団体を推薦してください

7月1日(金)に開催する市制施行89周年記念式典で、岡崎市表彰条例により、市民の模範となるような個人、団体の表彰を行います。下記の推薦基準に該当する個人、団体を推薦してください。推薦用紙は市役所市政情報コーナー(本館2階)及び各支所に用意しますが、市役所秘書課へご連絡いただければ郵送します。また市ホームページからダウンロードすることもできます。

推薦書は4月19日(火)までに各町総代または秘書課(本館4階)へ提出してください。

秘書課渉外班 公 23・6 0 0 9

表彰の主な推薦基準(平成17年度)

区分	役職など	基準年数など
自治	総代	13年を経過したかた、または10年以上で退任したかた(8年以上総代を務め学区総代会長歴が2年以上で退任した場合も含む)
	町内会役員	町内会を運営する役職(副総代、会計相当)で、20年を経過したかた 会長を5年以上務め退任したかた
教育	文化協会役員など	20年を経過したかたで文化の振興に貢献したかた、あるいは団体の役員30年以上で教育、学術、芸術などに功績顕著なかた
	体育協会役員など	20年を経過したかたで体育の振興に貢献したかた、あるいは団体の役員30年以上でスポーツ、体育などに功績顕著なかた
	国際交流協会役員	理事長を5年以上務め退任したかた 20年を経過したかたで国際交流の推進に貢献したかた
		全国大会あるいは国際大会において優秀な成績を収めた個人・団体
産業	土地改良区理事長	10年を経過したかた
	生産組合長	20年を経過したかた
	業界理事長・組合長	10年を経過したかた
		長年にわたり伝統技術の継承、地場産業の振興に貢献したかた 画期的な新製品の開発、技術革新に貢献し産業の振興に貢献した個人・団体
民生	民生児童委員	16年を経過したかた、または15年以上で退任したかた
	保護司	16年を経過したかた、または15年以上で退任したかた
	老人クラブ連合会役員	学区会長で10年を経過し、連合会役員を退任したかた
保健衛生	衛生委員	16年を経過したかた、または15年以上で退任したかた
	ごみ減量推進員	15年を経過したかた
	学校医・学校薬剤師	30年を経過したかた
土木交通	区画整理組合理事長	事業完了または10年以上で退任したかた
	交通安全指導員	16年を経過したかた、または15年以上で退任したかた
消防	消防団員	30年を経過したかた、または団長を経験し20年を経過したかた
	消防団など	地域防災などに著しく貢献した団体
善行表彰	多額寄付	市に100万円以上の金品を寄付した個人(複数回・年に渡る累積額も対象) 市に200万円以上の金品を寄付した団体(複数回・年に渡る累積額も対象)
	篤行	奉仕活動または市民の模範となるような地道な善行活動を10年以上続けた個人・団体、あるいは人命救助などの顕著な篤行に尽くした個人・団体 献血を300回以上行い、知事感謝状を受けたかた

備考 ○推薦された個人・団体は表彰候補者となり、表彰候補者審査委員会での審査を経て表彰者が決定されます。
○その他、功績が特に顕著なかたについては、市功労者として顕彰します。
○上記以外の基準などの詳細については、市役所市政情報コーナー、各支所及び市ホームページで公表しています。

平成17年度分固定資産税・都市計画税の納税

平成17年度固定資産税・都市計画税納税通知書を4月中旬に送付します。第1期の納期限は5月2日(月)です。

なお、土地・家屋については3月15日付で送付した課税明細書で内容を確認してください。

資産税課家屋1・2・3班

公23・6097・6106

土地1・2班

公23・6102・6103

償却資産班 公23・6094

計量器(はかり)の定期検査

はかり売りに使用する計量器や計量した結果を必要とする計量器など、取引もしくは証明に使用する計量器(はかり)は計量法により2年に1度の定期検査を受検することが義務付けられています。この検査に合格すると「合格シール」を張り付けます。



今年度実施する検査は、原則として本庁、岡崎支所、大平支所管内の事業所が対象となります。

なお、前回(平成15年度実施)受検された事業所については、別途通知を発送し

ます。指定の検査日に受検できないかたは、都合のよい会場で受検してください(正午～午後1時は受検不可)。

定期検査を未受検のかた、新規事業所を始められるかたなどは安全安心課生活

実施期日	時間	検査場所
4月18日(月)	午後1時30分～3時30分	秦梨学区市民ホーム(秦梨町)
4月19日(火)		美合学区市民ホーム(岡町)
4月20日(水)		三島学区市民ホーム(明大寺町)
4月21日(木)	午前10時～午後3時	男川学区こどもの家(大平町)
4月25日(月)		六名学区市民ホーム(六名南1丁目)
4月27日(水)		羽根学区市民ホーム(羽根町)
4月28日(木)	午後1時30分～3時30分	常磐学区市民ホーム(滝町)
5月9日(月)		井田学区市民ホーム(稲熊町)
5月10日(火)		連尺学区こどもの家(城北町)
5月11日(水)	午前10時～午後3時	福岡学区市民ホーム(福岡町)
5月12日(木)		岡崎学区市民ホーム(針崎町)
5月16日(月)		市計量検査所(両町)
5月17日(火)		
5月18日(水)		
5月19日(木)		
5月20日(金)		

安全安心課生活安心班 公23・6015

障害のあるかたへの助成と奨学金のお知らせ

① 重度障害者のかたにタクシー料金を助成します

通院や買い物などで外出されるとき、便宜を図るため、タクシー料金の助成をしています。

対 市内在住で1級～3級の身体障害者手帳、A判定またはB判定の療育手帳、1級～2級の精神障害者保健福祉手帳を

お持ちのかたで、自動車税、軽自動車税の減免を受けていないかた(身体障害、知的障害、老人、児童などの施設に入所中の場合は、入所直前の住所が市内のかたに限る) 内 タクシー利用助成券1枚につき500円で、年4枚の利用券(年度途中の受給資格該当は、1カ月4枚の割合) 申 4月1日(金)から随時、身体障害者手帳、療育手帳をお持ちのかたは、手帳と印鑑をお持ちのうえ、市役所社会福祉課障害支援班(本館1階)へ、精神障害者保健福祉手帳により対象となるかたは、手帳と印鑑をお持ちのうえ、保健所保健予防課精神難病班(康生通)へ。

社会福祉課障害支援班 公23・6154

保健予防課精神難病班 公23・6715

緊急通報機器購入費を助成します

一般電話で通報が困難なかたが、外出中の急病など緊急時に、簡単なキー操作で救急要請が可能な機器を購入する費用の助成制度を4月1日(金)から開始します。

内 対象機器/GPS機能付き携帯電話(種類は限定) 助成額/機器購入費の2分の1(1万円限度)、加入料金 持 ①身体障害者手帳②業者からの請求書または領収書③本人の預金通帳④印鑑

③ 障害のある児童・生徒に就学奨励金を支給します

学校教育法に定める盲学校、聾学校、養護学校の小学部・中学部に就学する児童または生徒の保護者の皆さんに就学奨励金を支給します。

市内在住の保護者のかたは、次により手続きをしてください。

内 申請月から月額4千円(年2回の支給) 持 ①児童・生徒の在学証明書②振

込みを希望される保護者名義の預金通帳(郵便局は除く) ③印鑑

④ 障害のある高校生・専修学校生に奨学金を支給します

身体・知的障害高校生奨学金 対 ①市内在住で、身体障害者手帳または、療育手帳の交付を受けているかた②学校教育法に定める高等学校、高等専門学校および盲学校、聾学校または養護学校の高等部(別科及び専門科を含む)に在学中のかた及び今年度新たに入学されたかた③申請者の属する世帯の生計中心者の平成15年分の所得が、限度額以内であること 内 奨学金額/申請月から月額1万円 入学準備金/今年度新たに入学し(別科及び専門科を除く) 4月末日までに申請されたかたに1万7500円

身体・知的障害者技能習得奨励金 対 ①市内在住で、身体障害者手帳または、療育手帳の交付を受けているかた②学校教育法に定める専修学校または各種学校に在学しているかた及び新たに入学されたかた③義務教育を終了しているかた④申請者の属する世帯の生計中心者の平成15年分の所得が、限度額以内であること 内 奨励金額/申請月から月額1万円

学生奨学金共通 持 ①在学証明書または入学証明書②本人名義の預金通帳(郵便局は除く) ③印鑑④生計中心者の所得証明が必要になる場合もあります。

②③④共通 申 市役所社会福祉課障害支援班(本館1階)へ。

社会福祉課障害支援班 公23・6154 FAX 23・6515

市政だより おかざき 2005年(平成17年)4月1日

22

犬の登録・狂犬病予防注射



狂犬病予防法により、犬の所有者には、犬に狂犬病の予防注射を毎年1回、原則として4月1日(金)～6月30日(木)の間に、受けさせることが義務づけられています。また、登録されていない犬を飼いはじめたときは、飼いはじめた日から30日以内に登録と注射が必要です。なお、登録と予防注射は、下記の集合注射会場または最寄りの動物病院で受けることができます。

対 生後91日以上の犬 持 平成17年度狂犬病予防注射のお知らせのはがきの問診票に記入のうえ、整理表を切り取ってお持ちください。(はがきは平成16年度までに登録が済んでいるかたのみ郵送) **¥**登録済みの犬 3300円 (注射済票交付手数料550円+狂犬病予防注射料金2750円)、未登録の犬 6300円(登録手数料3千円が加算) ※つり銭のないようにお願ひします **他** ①犬が死亡したときや、登録されている内容に変更があるときは、必ず生活衛生課へ連絡してください ②集合注射会場は大変混雑する場合があります。犬を制御できるかたがお連れいただき、かみつくおそれがある犬については口輪をつけて来てください。

生活衛生課動物愛護相談窓口

☎27・0444

実施日	時 間	会 場	実施日	時 間	会 場
4・11(月)	午後1時30分～3時	大門学区市民ホーム	5・11(水)	午後2時30分～3時20分	竜美丘学区市民ホーム
	午後3時20分～4時	井田公園運動場		午後3時40分～4時10分	城南学区市民ホーム
12(火)	午後1時30分～2時10分	奥殿学区市民ホーム	13(金)	午後1時30分～3時	福岡学区市民ホーム
	午後2時30分～2時40分	日影神明宮		午後3時20分～3時50分	南部市民センター分館
	午後3時～3時10分	渡通津説教所前	16(月)	午後1時20分～2時20分	岩津市民センター
午後3時30分～3時50分	恵田学区市民ホーム	午後2時40分～3時10分		細川学区市民ホーム	
13(水)	午前9時30分～10時50分	北野学区市民ホーム	17(火)	午後3時30分～4時20分	北斗台会館
	午前11時10分～正午	矢作北学区市民ホーム		午後1時30分～2時20分	滝新町集会センター
	午後1時30分～2時10分	矢作西学区市民ホーム		午後2時40分～3時10分	常磐学区市民ホーム
	午後2時30分～3時50分	JAあいち三河牧内支店		午後3時30分～4時20分	井田学区市民ホーム
18(月)	午後1時30分～3時	矢作市民センター	18(水)	午後1時30分～2時50分	大樹寺学区市民ホーム
	午後3時20分～3時50分	矢作東学区市民ホーム		午後3時20分～3時30分	宮石郵便局前
19(火)	午後1時30分～2時40分	大平市民センター	20(金)	午前10時30分～11時	愛宕学区市民ホーム
	午後3時～3時40分	せきれいホール		午前11時20分～正午	梅園学区市民ホーム
20(水)	午前10時30分～正午	六ツ美北部学区市民ホーム		午後1時30分～2時	広幡学区市民ホーム
	午後1時30分～2時30分	六ツ美西部学区市民ホーム		午後2時20分～3時	日名公園運動場
	午後2時50分～4時	六ツ美市民センター		午後1時30分～1時40分	大柳町公民館
25(月)	午後1時30分～2時30分	緑丘学区市民ホーム		23(月)	午後2時～2時40分
	午後2時50分～3時20分	竜泉寺町公民館	午後3時10分～3時40分		秦梨学区市民ホーム
	午後3時40分～4時10分	豊岡地縁会館	24(火)	午前10時～11時	藤川学区市民ホーム
26(火)	午後1時30分～3時	六ツ美南部学区市民ホーム		午前11時20分～正午	旧本宿学区公民館
	午後3時20分～4時	六ツ美中部学区市民ホーム		午後1時30分～2時	大幡町公民館
27(水)	午後1時30分～2時10分	小豆坂学区市民ホーム		午後2時20分～3時	本宿学区市民ホーム
	午後2時30分～3時30分	上地学区市民ホーム		午後1時30分～2時	竜谷学区市民ホーム
	午後3時50分～4時30分	羽根学区市民ホーム		午後2時20分～2時40分	羽栗町集会所
5・9(月)	午後1時30分～1時50分	三島学区市民ホーム	25(水)	午後3時～3時30分	東部市民センター
	午後2時10分～2時30分	図書館		午前9時30分～9時40分	蓬生町公民館
	午後2時50分～3時30分	六名学区市民ホーム		午前10時～10時30分	新生平町公民館
	午後3時50分～4時10分	勤労青少年ホーム		午前10時50分～11時10分	上池金公民館
10(火)	午後1時30分～2時30分	根石学区市民ホーム	27(金)	午前11時30分～正午	旧保母公民館(瓶井神社)
	午後3時～3時30分	常磐南学区市民ホーム		午後1時30分～2時20分	美合学区市民ホーム
11(水)	午後1時20分～2時	保健所		午後2時40分～3時10分	洞町公民館

国民年金のお知らせ

4月から国民年金保険料が
引き上げられます

4月から保険料が月額1万3580円
(3月までは1万3300円)に引き上
げられます。平成17年度分の国民年金保
険料の納付案内書は、4月1日(金)に岡崎
社会保険事務所から発送されます。

◆岡崎社会保険事務所国民年金課 23
2511

退職されたかたへ

国民年金の手続きはお済みですか

国民年金は、日本に住む20歳から60歳
までのすべてのかたが加入する制度です。
厚生年金や共済組合に加入している会社
員や公務員のかたで退職されたかたは、
その被扶養配偶者で60歳未満のかたは、
国民年金の第1号被保険者への種別変更
届の手続きをしてください。

手続き方法

所 市役所国民年金課年金班(本館2階)
または各支所 持 ①退職日が分かるもの
(離職票、退職辞令など) ②基礎年金番
号通知書または年金手帳 ③印鑑
学生の皆さんへ
国民年金保険料の納付特例制度

国民年金は、国内に住んでいる20歳か
ら60歳になるすべてのかたが加入するこ
とになっています。20歳以上の学生のか
たも国民年金に加入し、保険料を納付す
る義務がありますが、前年の収入がなか
ったり、一定の所得金額以下であったり
して、保険料を納めることが困難な場合
は、「学生納付特例制度」をご利用くだ
さい。なお、この制度を利用するには、
毎年申請が必要です。平成17年度から、

申請月の属する年度の4月からその年度
末までの保険料の納付が猶予されるよう
になります。

対 ①大学(大学院含む)、短大、高等
学校、高等専門学校、専修学校、各種学
校など(夜間・定時制課程や通信制課程
も含みます。学校法人の認可を受けてい
ない各種学校、予備校、海外の学校は対
象外。各種学校は個別に定めてあります
ので、お尋ねください)に在学する20歳
以上の学生 ②本人の前年所得が118万
円以下であること 内 猶予された期間①
老齢基礎年金の受給資格期間には算入さ
れますが、年金額には反映されません②
老齢基礎年金額を増やしたいかたは、10
年以内であれば保険料を納める(追納)
ことができます(猶予された年度から2
年を過ぎると当時の保険料額に計算金が
つきます) ③特例期間中に発生した病気
やけがで障害が残ったときは、障害基礎
年金が支給される場合があります。

手続き方法

所 国民年金課年金班または各支所 持
①印鑑 ②学生であることが証明できるも
の(学生証の写しまたは在学証明書)
国民年金課年金班 23・6171

街を花で飾るボランティア
「花・華応援隊」
隊員大募集!

内 ①東康生町商店街の街路灯に、春と
秋の年2回、自作のハンギングバスケット
トを飾る(作者のネームプレート付き・
日本ハンギングバスケット協会会員の指
導あり) ②愛知万博関連花壇などの植栽
植え替えや講習会などを企画 登録

料として千円(平成18年3月末まで)
申 郵送(〒444-8611 市内竜美南
1丁目2番地)、ファクスまたは電話で
①郵便番号②氏名③住所④電話⑤ファ
クス番号を岡崎商工会議所女性部事務
局へ。

岡崎商工会議所女性部事務局
53・6190 FAX 53・0101

工場立地法を
ご存じですか

工場または事業場の新設・増設を行う
場合は、計画段階から環境制御の機能を
持ちこざる基準条件を整え、公害、災害、
その他の総合的危険を防止する必要性が
あることから、工場立地法により、造成・
建設などを行う前に計画を届けることが
義務付けられています。

対 製造業(物品の加工処理含む)、電
気供給業(水力、地熱発電所を除く)、ガス
供給業または熱供給業であつて、敷地面
積9千平方メートル以上または建築面積の合計
3千平方メートル以上のもの(特定工場) 内
届け出の種類 新設/特定工場の新設を
行う場合(敷地面積もしくは建築面積を
増加し、または既存の施設の用途を変更
することにより特定工場になる場合を含む)
変更/①工場立地法施行日(昭和
49年6月29日)に設置されている、ま
たは新設工事中の工場で特定工場の規模
を有する者が工場立地法施行日以後に最
初の変更を行う場合②新設の届け出また
は前記①の変更の届け出をした者が、そ
の後変更を行う場合③新設または変更の
届け出をした者の地位を承継した場合 届
け出の期限及び提出先 工事着手90日前

に県西三河事務所産業労働課へ提出 ※
敷地面積5万平方メートル以上については県産
業労働部新産業振興課 県西三河事務
所産業労働課(27・2720)

商工労働課商工振興班 23・6212

産業振興と雇用拡大のため
工場などの建設を
奨励しています

市内に次の対象要件に該当する工場な
どを建設しようとする事業者は、奨励措
置を受けることができます。計画がある
場合は、事前にご相談ください。
対 用地のあつせんなど取得用地面積が
3万3千平方メートル以上 建設奨励金新増築
部分の延べ面積が千平方メートルを超えるもの
立地奨励金 高度先端産業に係る工場な
どの新築で固定資産(土地を除く)取得
費用合計が50億円(中小企業などは10
億円)以上で、新規雇用者が20人(中小
企業などは5人)以上

商工労働課商工振興班 23・6212

自衛官募集
幹部候補生(男女)

対 20歳以上26歳未満のかた(22歳未満
は大卒者へ見込み含む) 時 受付期間
4月4日(月)5月13日(金) ※締切日必
着 試験期日/1次 5月21日(土)・22日
(日)(飛行要員希望者のみ両日)、2次 6
月21日(火)・23日(木)のうち指定する一日、
3次 7月23日(土)・8月4日(日)(海・
空飛行要員のみ)
総務文書課総務選挙班 23・6039
自衛隊岡崎出張所 21・7303

平成17年度前期(4月～9月)市民協働事業一覧

皆さんに、参加・参画をお願いする事業や傍聴できる会議などをまとめました。参考にしてください。

■ 市民に参加参画をお願いする事業

市民協働推進課市民協働班 ☎ 23 + 6491

事業名	参加の内容	事業の時期
市制90周年記念事業募集	事業案募集	6月予定
環境NPOマネジメント講座	参加者募集	4月
環境まちづくり講座(テーマ別6回)	参加者募集	6～10月
違反広告物追放推進員制度	団体公募 除去作業	6～7月 6～3月の月1回程度
大気汚染(二酸化窒素)監視事業	監視員公募 測定	5月 6、9、12、3月
おかざき動物愛護フェスティバル	出展参加募集	5～6月
地域福祉計画策定事業	リーダー養成講座	6～8月
環境衛生推進地区の指定	指定申請	随時
防災講習会	実施申込	随時
交通安全教室	実施申込	随時
防犯講座	実施申込	随時
消費生活講座	実施申込	随時
愛護会による公園維持管理	愛護会の結成 清掃除草活動	随時 通年
CGC協会による街路樹の維持管理	CGC協会の結成 清掃・除草など	随時 通年
岡崎市環境基本条例の制定	パブリックコメント	5月ごろ
市政だより「市民発」	記事の募集	掲載号前月の15日締め切り
子育て援助出前講座事業	講師の募集	4～10月
生涯学習市職員出前講座	講師派遣受付	随時
南部地域交流センター整備(管理運営)・前田公園整備	ワークショップ 公園整備説明会	4～11月(5・6月は公園) 7月
康生地区拠点整備(実施設計・運営)	ワークショップ	5～2月
健康づくり拠点整備	市民会議メンバー募集 市民会議 市民フォーラム	6月 6～1月の月1回 2月
教育林管理市民アンケート	アンケート	6、7月
観光基本計画策定委員会	会議の公開	4、6、9、11、1月予定
岡崎郵便局北線・中央青果市場東線事業推進協議会	会議の公開	5、8、11、2月
西部地域交流センター整備市民検討会議	会議の公開	6～3月中4回程度開催
以下の会議については、岡崎市ホームページ「岡崎市の附属機関等について」を参照してください。		
防災会議	会議の公開	7～8月
美術博物館協議会	委員公募	4月
少年愛護センター運営委員会	会議の公開	6、11、2月予定
働く婦人会館運営委員会	会議の公開	7、2月
青少年センター運営委員会	会議の公開	6、2月
国民健康保険運営協議会	会議の公開(会に諮って)	7、2月
社会福祉審議会	会議の公開	4月
同・福祉計画策定専門分科会	会議の公開	6、10、2月
同・高齢者福祉専門分科会	会議の公開	4～3月中に6回
介護保険運営協議会	会議の公開	4～3月中に6回
環境審議会	会議の公開	6月ごろ
廃棄物減量等推進審議会	会議の公開	4～3月中に3回予定
都市計画審議会	会議の公開(会に諮って)	5、9、12月
奨学資金審査委員会	会議の公開	5月下旬、1月下旬
社会教育審議会	会議の公開	4、5、6、11、2、3月
文化財保護審議会	会議の公開	5、7、9、11、1、3月
図書館協議会	会議の公開	7月
公共交通検討会議	委員の公募 会議の公開	6月予定 7～3月中に4回予定
市民協働推進会議	会議の公開 協働事業の募集 シンポジウム	4～2月中に10回 6月 8月
行財政調査会	会議の公開	5、8月
小児救急医療対策協議会	会議の公開	6～7月、2～3月
地域保健推進協議会	会議の公開	6月

■ 市民活動団体と協働して実施する事業

事業名	協働事業の時期
虹の橋会による声の市政だより	市政だより発行ごと
地域団体等による河川排水路維持管理	河川愛護活動(随時)
美術協会写真部による市民病院外来環境整備	随時
地域ふれあいスポーツ活動事業運営委員会によるスポーツ活動	活動計画により随時

「おかざきっ子 育ちプラン」を策定しました

おかざきの未来を担う子どもたちが健康やかに生まれ、豊かな人間性を育みながら自らたくましく育つための環境の整備をめざし、岡崎市児童育成支援行動計画「おかざきっ子 育ちプラン」を策定しました。計画の目的を達成するためには、行政はもとより、企業を含めた市民全体での取り組みが重要です。市民の皆さんのご協力をお願いします。

計画の概要

基本理念のキャッチコピー／「はばたく 夢 子どもとともに育つ都市 大好き おかざき」 計画期間／平成27年3月まで（平成21年度中に見直しを予定） 基本目標①子どもが いきいきと 育つまち②家族が とともに 育つまち③地域が すずんで 支えあつまち

この計画と、策定に関する意見募集の結果は、市役所市政情報コーナー（本館2階）及び児童家庭課（本館1階）、市ホームページで公開しています。また、計画の概要版を市政情報コーナーや子育て支援センター（八帖北町）などで配布しています。

児童家庭課児童育成班 ☎23・6745

県道岡崎西尾線バイパスの開通と国道1号の交通規制

県道岡崎西尾線バイパスの開通

矢作町地内における整備が完成し、3月31日（木）に開通しました。

所 矢作町字加護畑（国道1号）から矢

作町字橋塚（県道岡崎西尾線）まで（延長645m）



県西三河建設事務所 ☎27・2748
国道1号の交通規制

岡崎環境整備事業に伴う工事のため、国道1号矢作橋西交差点で交通規制を行っています。ご迷惑をおかけしますが、迂回などのご協力をお願いします。交通規制の情報は現地の道路標識及び案内板または国道1・23号環境改善工事情報 (<http://www.freshup-r123.jp>) をご覧ください。

国土交通省愛知国道事務所 ☎052・7611・1195

「緑の募金」にご協力を

「緑の募金」は、私たちが将来にわたって緑豊かで潤いのある生活が送れるように、緑を増やし、緑を守り、緑を広げる

ためのものです。お寄せいただいた募金は、主に学校や公園、街路などの身近な緑化に役立てられます。岡崎市の緑化推進のため、温かいご支援、ご協力をお願いします。

時 4月1日（金）～5月31日（火） 所 市役所 正面玄関ロビー総合案内所（本館2階） など
市民協働推進課市民協働班 ☎23・6491

地域情報化計画を策定しました

新時代に対応した情報化を進めるための考え方や施策をまとめた地域情報化計画を策定しました。本計画で提示した基本理念の実現に向けて、地域の各活動主体との協働、連携をより一層図り、全庁的な体制で推進していきます。

この計画書は、市役所市政情報コーナー（本館2階）、図書館（明大寺町）、市ホームページでご覧になれます。また、概要版を市政情報コーナーで配布しています。

なお、1月21日（金）から2月21日（月）までパブリックコメント手続きを実施しましたが、意見の提出はありませんでした。
IT推進課総務班 ☎23・6727

「あなたの家は大丈夫？」木造住宅の耐震診断・改修のすすめ」ビデオテープ貸し出し中

東海地震・東南海地震の発生が懸念されている中、耐震診断・耐震改修を進め

ていくために、啓発用のビデオを貸し出ししています。町内会や自主防災会などで活用ください。

内 兵庫県南部地震資料映像他／東海地震について／診断・改修の映像、木造住宅の倒壊実験の映像、地震に強い家づくりのポイント／ブロック塀・家具の倒壊防止対策／トラブル防止について（ビデオテープ〈VHS〉約12カ） 申 直接市役所建築指導課相談班（北館3階）へ。
※本数に限りがあります。一度ご連絡のうえお越しください。郵送による貸し出しはしません。他 旧基準木造住宅（昭和56年5月31日以前着工）の無料耐震診断を実施しています。また、診断の結果によっては耐震改修工事費の補助制度（上限60万円）があります。それぞれ条件がありますので、詳細はお問い合わせください。

建築指導課相談班 ☎23・6709

「安全」と「安心」を世界の人人々に万博警備にご協力を

愛知万博は、世界120カ国以上の国及び国際機関が参加して開催されます。県警では、愛知万博を「安全」「安心」に楽しんでいただくために開催期間中、万全な警戒をします。皆さんのご理解とご協力をお願いします。

◎雑踏事故防止にご協力を

混雑している場所で列を乱したり、後から人を押しつたりすると転倒事故などが発生し大変危険です。ゆずり合いの気持ちで楽しく安全な万博にしましょう。

◎混雑緩和にご協力を

万博会場へ向う人たちが地下鉄藤が丘駅や愛知環状鉄道万博八草駅などの周辺が大変混雑することが予想されます。平日や午後に来場されると混雑も少なく快適です。休日に来場されるかたは交通情報に注意して、混雑緩和にご協力をお願いします。

岡崎警察署 公58・0110

おかざき世界子ども美術博物館 臨時休館日

展示替えのため臨時休館します。
時 4月12日(火)～15日(金)
おかざき世界子ども美術博物館
公53・3511

岩津支所が北部地域交流センター「なごみん」の1階に移転します

時 4月25日(月)～ 所 西蔵前町字季平45番地1 他 業務時間 午前8時30分～午後5時15分 休業日 土・日曜日、祝日、年末年始

市民課総務班 公23・6141
岩津支所 公45・2511

水難事故を防ぎましょう

市内の各地で農業用水路などの通水が始まります。用水路やため池などの近くで子どもを遊ばせないようにご協力ください。また、水路などにごみや土石を捨てないようにしましょう。

農地整備課総務班 公23・6311

しなりのトコロ vol.25

岡崎市・幸田町・額田町の広域情報

幸田町

Kota

Jクラシック
藤原道山・近藤嘉宏
ジョイントコンサート

時 6月3日(金) 午後7時～ 所 幸田町民会館さくらホール 内 尺八奏者藤原道山とピアノリスト近藤嘉宏によるコンサート



藤原道山



近藤嘉宏

額田町

Nukata

ト ¥ 前売券3500円、当日券4千円(全席自由。前売券完売の場合、当日券販売なし) 申 4月17日(日) 午前9時から幸田町民会館チケットセンターでチケット発売

幸田町文化振興協会 公63・5181

おと川リバーヘッド大作戦 炭やき体験と男川源流探訪

炭やき体験・男川源流探訪 (1泊2日コース)
時 5月14日(土)・15日(日) 所 くらがり溪谷(午前9時～くらがりレストハウスへ前集合。各自でくらがり山荘へ移動) 内 炭やき体験(小雨決行)・男川源流探訪(雨天中止) 定 20人(定員を超えた場合は抽選) ¥ 大人(18歳以上) 千円、小人2000円 持 1日目の昼食、雨具

申 5月6日(金)までに額田町まちづくり課へ 他 くらがり山荘泊(毛布一対・シ

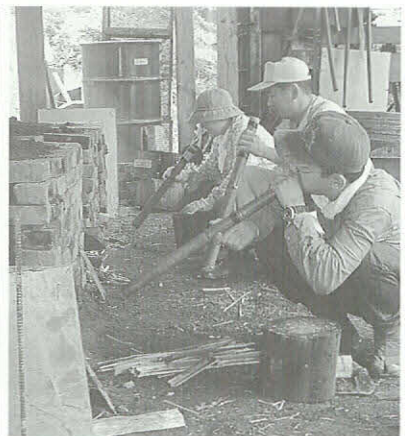

ヤワーあり、男女別・相部屋

男川源流探訪(1日コース)

時 うぐいす班 4月17日(日)、山さくら班 5月15日(日) 午前9時～午後3時(雨天中止) 所 くらがり溪谷(くらがり溪谷登山口集合) 内 自然観察保護員の案内で、春の芽を観察しながらの男川源流探訪 ¥ 無料(くらがり駐車場500円各自負担) 持 弁当・お茶、自然観察に必要なものなど 申 不要(当日現地集合) 他 けがなどは現場で応急処置のみ行います。

額田町まちづくり課 公82・3581

Quiz クイズ

Question

親善都市で5月にばら祭が開催されるのは広島県〇〇市?
(4月28日必着)

応募方法/はがきに「答」と郵便番号、住所、氏名、電話番号、年齢、職業、市政だよりの感想などを明記のうえ、〒444-8601 岡崎市役所広報課広報班まで。はがきは一人1枚とし、正解者の中から5人のかたに図書券を贈呈。

2月1日号の応募総数は151人で、抽選の結果、石川美穂(竜美東3)、大塚直美(宮地町)、中根見都江(大平町)、山崎梨絵(下和田町)、竜嶽由紀子(矢作町)の皆さんに図書券を送ります。

2月1日号の答: すくすく

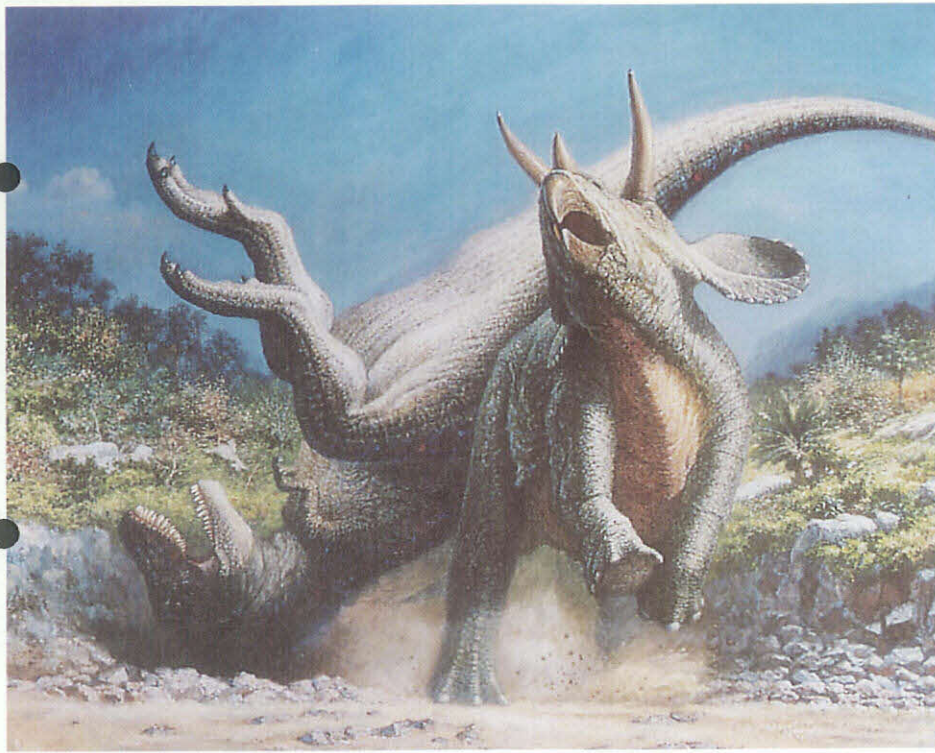

トリケラトプスVSティラノサウルス 市川章三作

迫力の恐竜が
アートになって大集合!



恐竜アート展

見てみよう! 想像しよう!

期間 4月16日(土) ~ 5月8日(日)

場所 おかざき世界子ども美術博物館

岡町字鳥居戸1番地1 公53・3511

■休館日：毎週月曜日、5月6日(金) ■開館時間：午前9時～午後5時(入館は午後4時30分まで)
■入場料：一般(16歳以上)300円・小中学生100円(各種障害者手帳所持者とその介助者、市内の小中学生は無料)

魂を揺さぶり胸踊る情熱のリズム!
哀愁漂い泣き叫ぶサウンド!
ノスタルジーなタンゴに恋する
ステージをお贈りします。

ASTRORICO TANGO CONCERT

アストロリコ タンゴコンサート



Toshio Monna



Roberto De Lozano

7.29(金) 開場18:30
開演19:00

■入場料:3,000円(全席自由) チケット発売日:4月16日(土)から

■チケット取扱場所:シビックセンター
チケットぴあ

☎(0570)02・9999
[Pコード194-084]

ツルタ楽器岡崎店 ☎53・8950
富士ブレイカイバシオ店 ☎23・9838

【出演】
バンドネオン：門奈紀生
バンドネオン：奥村友紀
バイオリン：麻場利華
バイオリン：山本愛子
コントラバス：大塚 功
ピアノ：平井かほる
ダンス：ルシア&アルバロ
ボーカル：ロベルト・デ・ロサーノ

【曲目】
●リベルタンゴ
●ラ・クンパルシータ
●エル・チョクロ
●ジェラシー
●地上の星 他
※曲目は変更になる場合もあります。

※就学前のお子様の入場はご遠慮ください。
※公演内容などが一部変更になる場合があります。あらかじめご了承ください。
※ご来場の際には、公共交通機関をご利用ください。

シビックセンターコンサートホール・コロネット

羽根町字貫登野15番地 公72・5111

岡崎市役所 〒444-8601 岡崎市十王町2丁目9番地 / 編集・発行 広報課 月2回(1日・15日)発行

公23・6495 FAX 23・6262 岡崎市ホームページ <http://www.city.okazaki.aichi.jp>

市政へのご意見・ご提案などは

市民協働推進課：公 23・6666
FAX 23・6667

市役所・施設などの

施設名	所在地・電話番号	時間	備考
■土曜・日曜・祝日休み			
市役所本館・北館	十王町2丁目9番地 ☎23・6495	午前8時30分～午後5時15分	
市役所若宮庁舎	若宮町2丁目1番地1		
各支所	(電話番号裏面参照)		
情報ネットワークセンター	菅生町1丁目3番地1 ☎23・6780	平日:午前9時～午後7時 土・日曜:午前9時～午後5時	第1・3土曜日と、その翌日の日曜日は休館
岡崎情報開発センター	菅生町1丁目3番地1 (情報ネットワークセンター内) ☎26・2711	平日:午前9時～午後5時 講座のある日 平日:午後9時まで 土・日曜:午後5時まで	
消防本部	朝日町3丁目4番地 ☎21・5151	午前8時30分～午後5時15分(緊急時は☎119で24時間受付)	
岡崎市民病院	高隆寺町字五所合3番地1 ☎21・8111	外来受付 午前8時～11時	
保健所	康生通西3丁目30番地 ☎23・6179	午前8時30分～午後5時15分	
竜美丘健診センター	竜美北2丁目6番地1 ☎23・6084		
保健センター	康生通南3丁目56番地 ☎25・1144		
環境調査センター	美合町字五本松68番地1 ☎57・0530	午前8時30分～午後5時15分	
繊維センター	美合町字五本松68番地1 ☎53・4551		
■日曜・祝日休み			
高齢者センター岡崎	美合町字下長根2番地1 ☎55・0116	午前9時～午後5時	敬老の日は開館
中央地域福祉センター	梅園町字寺裏5番地1 ☎25・7701		
北部地域福祉センター	岩津町字西坂54番地1 ☎45・8790		
南部地域福祉センター	下青野町字天神78番地 ☎43・6600		
西部地域福祉センター	宇頭町字小藪70番地1 ☎34・3211		
福祉会館 (社会福祉協議会)	朝日町3丁目2番地 ☎23・8705	平日:午前8時30分～午後5時15分 土曜:午前8時30分～午後零時30分	会議室は午後9時まで 第2・4日曜日は、会議室のみ開館
視聴覚ライブラリー	菅生町1丁目3番地1 ☎23・6789 (情報ネットワークセンター内)	平日:午前8時30分～午後5時15分 土曜:午前8時30分～午後零時30分	
教育研究所 (教育文化館)	明大寺本町1丁目46番地 ☎23・0416	平日:午前8時30分～午後7時 土曜:午前8時30分～午後5時	各相談の予約受付は 午前9時～午後5時
■日曜休み			
八帖クリーンセンター	八帖南町字立島2番地1 ☎22・5436	平日:午前8時30分～午後4時 (正午～午後1時は除く) 土曜:午前8時30分～11時30分	可燃ごみのみ
中央クリーンセンター	高隆寺町字阿世保5番地 ☎22・1153 粗大ごみ受付センター ☎22・2000	平日:午前8時30分～午後4時 (正午～午後1時は除く) 土曜:午前8時30分～11時30分 第4日曜:午前9時～午後4時 (正午～午後1時は除く)	可燃ごみ、不燃ごみ、 粗大ごみ、資源物 可燃ごみ、粗大ごみ 粗大ごみ
リサイクルプラザ		平日:午前8時30分～午後4時 (正午～午後1時は除く) 第4日曜:午前9時～午後4時	毎月第4日曜日はリサイクルの日(抽選販売は午後2時まで) 土曜日は休み
■月曜・祝日休み			
福祉の村(清楽荘)	欠町字清水田7番地1 ☎24・1754	午前9時～午後5時	敬老の日は開館 月曜日が祝日の場合は翌日も休み
働く婦人会館	伊賀新町10番地3 ☎23・2963	午前9時～午後9時	
少年自然の家	須淵町字屋名平44番地1 ☎47・2357	午前8時30分～午後5時15分(受付時間)	こどもの日は開館
■月曜・祝日の翌日休み			
各市民センター	(電話番号裏面参照)	平日:午前9時～午後9時 日曜・祝日:午前9時～午後5時	
北部地域交流センター	西蔵前町字季平45番地1 ☎66・8251	午前9時～午後9時	
勤労青少年ホーム	上六名3丁目3番地7 ☎51・4104	平日:午前9時～午後9時 日曜・祝日:午前9時～午後5時	

管 理 2 班 23-6256
技 術 班 23-6722

河川課 北館2階

管 理 班 23-6468
工 事 班 23-6235
治 水 班 23-6614

都市整備部

都市計画課 北館1階

総 務 班 23-6249
計 画 1 班 23-6260
計 画 2 班 23-6255
都 市 景 観 班 23-6261

高規格道路推進室 北館1階

推 進 班 23-6285

区画整理課 北館1階

総 務 班 23-6264
計 画 班 23-6278
技 術 班 23-6286
換 地 班 23-6272
補 償 班 23-6267

組合指導室 北館3階

技 術 班 23-6283
換 地 班 23-6281
土地区画整理組合連合会 23-6291

建築住宅課 北館3階

庶 務 企 画 班 23-6321
住 宅 管 理 班 23-6320
建 築 1 班 23-6406
建 築 2 班 23-6327
設 備 班 23-6326
(住宅管理班は本館2階)

建築指導課 北館3階

総 務 班 23-6192
相 談 班 23-6616
建 築 審 査 班 23-6332
開 発 審 査 班 23-6253

康生地区拠点整備室 北館3階

総 務 班 23-6604
技 術 班 23-6815

健康づくり拠点整備室 北館3階

総 務 班 23-6603
技 術 班 23-6827

下水道部

総務課 若宮庁舎階 2

総 務 班 23-6303
経 理 班 23-6304
普 及 班 23-6300

施設課 若宮庁舎階 2

管 理 1 班 23-6295
管 理 2 班 23-6297
施 設 1 班 23-6506
施 設 2 班 23-6512

排 水 設 備 班 23-6306

工事課 若宮庁舎階 2

計 画 班 23-6302
工 事 1 班 23-6298
工 事 2 班 23-6301
工 事 3 班 23-6508
工 事 4 班 23-6547

岡崎市民病院事務局

総務課

庶 務 管 理 班 66-7012
経 理 班 66-7008
用 度 班 66-7017
供 給 班 66-7054

施設課

管 理 1 班 66-7007
管 理 2 班 66-7009

医事課

医 療 事 務 班 66-7021
医 療 相 談 班 66-7465
栄 養 管 理 班 66-7037

情報管理室

情 報 処 理 班 66-7255

岡崎市民病院

代 表 21-8111

<外来>

正 面 受 付 66-7120

入 院 案 内 66-7125

救 急 外 来 受 付 21-8111

外 科 系 受 付 66-7170

(外科・脳神経外科・呼吸器外科・心臓血管外科・小児外科・麻酔科)

内 科 系 受 付 66-7180

(内科・神経内科・呼吸器科・消化器科・循環器科)

整 形 外 科・形 成 外 科 66-7190

産 婦 人 科 66-7200

精 神 科 66-7201

眼 科 66-7210

耳 鼻 い ん こ う 科 66-7211

泌 尿 器 科 66-7220

皮 膚 科 66-7221

歯 科 口 腔 外 科 66-7230

小 児 科 66-7231

リハビリテーション科 66-7050

放 射 線 科 66-7160

臨 床 検 査 科 66-7135

保 健 指 導 室 66-7260

薬 局 66-7024

消防本部

庶務課

総 務 班 21-9836
経 理 班 21-9846

予防課

予 防 調 査 班 21-9859

指 導 班 21-9860

危 険 物 班 21-9863

消防課

消 防 班 21-9872
教 養 班 21-9886
整 備 班 21-9895

通信指令室

通 信 1 班 21-9899
通 信 2 班 21-9899

中消防署

本 署 21-5151
北 分 署 24-0119
花 園 出 張 所 66-8119

東消防署

本 署 53-0119
南 分 署 54-0119
青 野 出 張 所 43-6119
額 田 出 張 所 82-4119
本 宿 出 張 所 48-1119

西消防署

本 署 34-0119

水道局

総務課 若宮庁舎階 1

総 務 班 23-6334
財 務 班 23-6353

営業課 若宮庁舎階 1

会 計 班 23-6356
計 量 班 23-6347
料 金 班(受付) 23-6350
料 金 班(収納) 23-6346
給 水 班 23-6338
金 融 機 関 派 出 所 23-6357

工務課 若宮庁舎階 1

計 画 班 23-6342
工 事 1 班 23-6354
工 事 2 班 23-6482
修 繕 班 52-1510

浄水課

南 部 施 設 1 班 22-1101
南 部 施 設 2 班 22-1101
中 部 施 設 班 21-0993
北 部 施 設 班 45-3801
東 部 施 設 班 22-1101
水 質 管 理 班 22-1101

出納室 本館1階

出 納 班 23-6370
審 査 班 23-6371
金 融 機 関 出 張 所 24-5311
(金融機関出張所は本館2階)

議会事務局

庶 務 課 本館3階
総 務 班 23-6377

議事課 本館3階

議 事 調 査 班 23-6378

議員控室 本館3階

議 員 控 室 受 付 23-6524

教育委員会事務局

総務課 福祉会館階 4

総 務 管 理 班 23-6419
経 理 班 23-6420

施設課 福祉会館階 4

施 設 管 理 班 23-6423
施 設 整 備 班 23-6422

保健給食課 福祉会館階 4

給 食 班 23-6426
保 健 班 23-6426

学校指導課 福祉会館階 4

庶 務 班 23-6410
指 導 班 23-6441
学 事 班 23-6425

スポーツ振興課 福祉会館階 4

指 導 育 成 班 23-6363
施 設 管 理 班 23-6361

生涯学習課 福祉会館階 4

生 涯 学 習 班 23-6433
文 化 財 班 23-6177

監査委員事務局 本館6階

監 査 班 23-6415

その他

岡 崎 支 所 51-1578
大 平 支 所 22-0174
東 部 支 所 48-2921
岩 津 支 所 45-2511
矢 作 支 所 31-3201
六 ツ 美 支 所 43-2500
中 央 市 民 セ ン タ ー 55-8066
南 部 市 民 セ ン タ ー 51-1579
南 部 市 民 セ ン タ ー (分 館) 53-7831
大 平 市 民 セ ン タ ー 22-0162
東 部 市 民 セ ン タ ー 48-2922
岩 津 市 民 セ ン タ ー 45-2512
矢 作 市 民 セ ン タ ー 31-3202
六 ツ 美 市 民 セ ン タ ー 43-2510
総 合 子 育 て 支 援 セ ン タ ー 26-0706
フ ァ ミ リ ー サ ポ ー ト セ ン タ ー 担 当 87-5050
岡 崎 額 田 地 区 広 域 事 務 組 合 26-2254
農 業 バ イ オ セ ン タ ー 46-4490
市 立 看 護 専 門 学 校 23-2951
北 部 地 域 交 流 セ ン タ ー 66-8251

担当がわからない場合

23-6495

災害対策本部

23-6553

市役所電話番号一覽

担当がわからない場合は
23-6495

企画政策部

企画課 本館4階

総務 班 23-6030
企画1 班 23-6811
企画2 班 23-6486
企画3 班 23-6408
統計 班 23-6032
(統計班は若宮庁舎3階)

合併対策室 本館6階
23-6900

秘書課 本館4階

渉外 班 23-6009
秘書 班 23-6010

広報課 本館6階

広報 班 23-6033
報道 班 23-6007

IT推進課 情報ネットワークセンター5階

総務 班 23-6727
IT対策 班 23-6606
システム開発班 23-6049

総務部

総務文書課 本館5階

総務選挙 班 23-6039
文書管理 班 23-6040
法規訟務 班 23-6741
選挙管理委員会 23-6039

行政改革推進課 本館6階

行政改革1 班 23-6031
行政改革2 班 23-6654

人事課 本館8階

人事 班 23-6002
給与 班 23-6004
職員厚生 班 23-6005
職員研修センター 23-6092
(職員厚生班・職員研修センターは職員健保会館)

防災課 本館5階

防災企画 班 23-6533
防災対策 班 23-6712

契約課 本館8階

契約 班 23-6067
入札 班 23-6460
審査 班 23-6203

財務部

財政課 本館5階

財務管理 班 23-6847
予算1 班 23-6043
予算2 班 23-6046

財産管理課 本館5階

財産 班 23-6058
庁舎管理 班 23-6056
庁舎整備 班 23-6470
車両管理 班 23-6071
土地開発公社 23-6034
(車両管理班は本館1階)

市民税課 本館2階

諸税 班 23-6075
市民税1 班 23-6027
市民税2 班 23-6077
市民税3 班 23-6080

資産税課 本館2階

総務 班 23-6107
償却資産 班 23-6094
家屋1 班 23-6097
家屋2 班 23-6095
家屋3 班 23-6101
土地1 班 23-6103
土地2 班 23-6102

納税課 本館2階

収入整理 班 23-6123
市税特別対策班 23-6121
納税推進1 班 23-6118
納税推進2 班 23-6115

市民文化部

市民課 本館1階

総務 班 23-6138
住民記録 班 23-6134
戸籍 班 23-6135
窓口 班 23-6528
登録 班 23-6137

市民協働推進課 本館2階

教えてくれませんか班 23-6666
市民協働 班 23-6491
事業推進 班 23-6661
自治振興 班 23-6047
(事業推進班は北館2階)

安全安心課 本館7階

交通安全 班 23-6340
生活安心 班 23-6525
消費生活相談室 23-6459
市民相談 班 23-6492
(外国人相談) 23-6480
市政情報コーナー 23-6612
施設 班 23-6244
(市民相談班・市政情報コーナーは本館2階)

文化国際課 本館7階

文化振興 班 23-6432
国際交流 班 23-6656

青少年女性課 本館7階

青少年 班 23-6434
男女共同参画班 23-6222

国保年金課 本館2階

管理 班 23-6086
国保 班 23-6167
収納 班 23-6843
年金 班 23-6171

福祉保健部

福祉総務課 本館1階

総務 班 23-6851
企画 班 23-6865
指導監査 班 23-6855

社会福祉課 本館1階

施策 班 23-6155
保護 班 23-6158
障害支援班(障害) 23-6154
障害支援班(支援) 23-6853
援護 班 23-6145

児童家庭課 本館1階

児童育成 班 23-6330
児童助成 班 23-6150
施設 班 23-6694

保育課 本館1階

保育管理 班 23-6144
保育指導 班 23-6156

長寿課 福祉会館1階

施策 班 23-6149
長寿福祉 班 23-6147
医療助成 班 23-6148

介護保険課 福祉会館1階

管理 班 23-6645
審査 班 23-6683
保険料 班 23-6647
給付 班 23-6682

保健所

総務課

管理 班 23-6179
斎場 46-3260
事業 班 23-6695

生活衛生課

公衆衛生 班 23-6187
食品衛生 班 23-6068
試験検査 班 23-6962
動物愛護相談窓口 27-0444

保健予防課

健康増進 班 23-6639
母子保健 班 23-6084
精神難病 班 23-6715

環境部

環境総務課 福祉会館5階

総務 班 23-6271
環境管理 班 23-6685

環境保全課 福祉会館5階

大気保全 班 23-6194
水質保全 班 23-6861
自然保護 班 23-6188
自然体験推進班 23-6671

廃棄物対策課 福祉会館5階

指導 班 23-6871
審査 班 23-6875

ごみ対策課 福祉会館5階

ごみ減量 班 23-6530
施設 班 23-6208

経済振興部

商工労政課 福祉会館5階

総務万博 班 23-6287
商工振興 班 23-6212
金労 班 23-6215
融政 班 23-6351

観光課 福祉会館5階

観光振興 班 23-6471
観光事業 班 23-6211
観光協会 23-6217

農務課 福祉会館5階

総務 班 23-6195
農産 班 23-6198
畜産 班 23-6201
林務1 班 23-6200
林務2 班 23-6618
園芸 班 23-6206
農業委員会 23-6196

農地整備課 北館2階

総務 班 23-6311
北西部 班 23-6313
南東部 班 23-6310

土木建設部

技術管理課 北館2階

技術管理 班 23-6204
工事検査 班 23-6635

道路維持課 北館2階

総務 班 23-6223
公共物 班 23-6637
中北部 班 23-6225
東部 班 23-6233
南西部 班 23-6227

道路建設課 北館2階

総務 班 23-6232
道路1 班 23-6230
道路2 班 23-6251
道路3 班 23-6743

公園緑地課 北館1階

総務 班 23-6250
計画 班 23-6399
管理1 班 23-6257

休日（休館日）一覧

施設名	所在地・電話番号	時間	備考
■月曜休み			
太陽の城	明大寺本町1丁目2番地 ☎24・2535	平日:午前9時～午後5時(児童センター)、午前9時～午後9時(青少年センター) 日曜・祝日:午前9時～午後5時	祝日の翌日は休み
竜美丘会館	東明大寺町5番地1 ☎24・3951	午前9時～午後9時30分	第2・4月曜日休み
市民会館	六供町字出崎15番地1 ☎21・9121	午前9時～午後9時	第1・3月曜日休み
	甲山会館 (市民会館敷地内)		
美術館	明大寺町字茶園11番地3 ☎51・4280	午前10時～午後6時	
	殿橋ギャラリー 明大寺本町1丁目46番地(教育文化館内)		
シビックセンター	羽根町字貴登野15番地 ☎72・5111	午前9時～午後10時	月曜日が祝日の場合は翌日休み
岡崎中央総合公園	高隆寺町字峠1番地 ☎25・7887	午前9時～午後9時 (各施設利用時間は問い合わせを)	
美術博物館	高隆寺町字峠1番地 ☎28・5000 (岡崎中央総合公園内)	午前10時～午後7時(6/1～9/30) 午前10時～午後6時(10/1～5/31)	
おかざき自然体験の森	八ツ木町字池ノ上10番地 ☎45・5544	午前8時30分～午後5時(3月～10月) 午前8時30分～午後4時(11月～2月)	
奥殿陣屋	奥殿町字雑谷下10番地 ☎45・7230	午前9時30分～午後4時30分	
おかざき世界子ども美術博物館	岡町字鳥居戸1番地1 ☎53・3511	午前9時～午後5時 (7/2～8/31は午後5時30分)	祝日の翌日は休み 月曜日が祝日の場合は翌日休み
郷土館	朝日町3丁目36番地1 ☎23・1039	午前9時～午後5時	
図書館	明大寺町字茶園11番地3 ☎51・2251	午前9時～午後7時 (土・日曜・祝日は午後5時まで)	毎月第3金曜日は休み (第3金曜日が祝日の場合は前日休み) 月曜日が祝日の場合は翌日休み
勤労文化センター	美合町字五本松68番地12 ☎53・4163	午前9時～午後9時30分	
岡崎地域職業訓練センター	羽根町字小豆坂117番地3 ☎52・4611		
■火曜休み			
せきれいホール	朝日町3丁目36番地5 ☎25・0511	午前9時～午後9時30分	第1・3火曜日休み
体育館	六名本町7番地 ☎53・1811	午前9時～午後9時	火曜日が祝日の場合は翌日休み
外国人交流支援センター	上六名3丁目3番地4 ☎59・2751	平日:午前9時～午後7時 日曜:午前9時～午後5時	祝日は休み
■水曜休み			
ふれあいドーム岡崎	下青野町字天神77番地 ☎43・0123	午前9時～午後6時(4月～9月) 午前9時～午後5時(10月～3月)	水曜日が祝日の場合は営業
■木曜休み			
南公園	若松町字萱林1番地1	午前9時～午後5時(4月～9月) 午前9時～午後4時(10月～3月)	木曜日が祝日の場合は翌日休み
	遊園地 交通広場 ☎52・9095 ☎51・4426		
おかざき農遊館	東阿知和町字乗越12番地 ☎46・4700	午前9時～午後6時(4月～9月) 午前9時～午後5時(10月～3月)	木曜日が祝日の場合は営業
■休みなし			
岡崎城	康生町561番地(岡崎公園内) ☎22・2122	午前9時～午後5時	
三河武士のやかた家康館	康生町561番地(岡崎公園内) ☎24・2204		
国民宿舎桑谷山荘	山綱町字扇子山284番地 ☎48・2855	チェックイン 午後4時 チェックアウト 午前10時	予約は6カ月前から受付
斎場(火葬場)	才栗町字左世保田1番地3 ☎46・2688	午前8時30分～午後5時15分 (ペットの受付は午前中)	友引の日は休み (ペットは大きさの制限あり)

※年末・年始の休日については、12月15日号の「市政だより」でお知らせします。