

わたしたちの街は **中核市**

# おかざき

市政だより **2003**

平成15年 **4月1日** No.973

岡崎の建物—シビックセンター

特集：岡崎将来ビジョン／愛知県議会議員一般選挙





市政だより **2003**

平成15年 **4月1日** No.973

**岡崎市の人口**

2003年3月1日現在

男	175,060人	279人増
女	173,121人	170人増
計	348,181人	449人増
世帯数	126,521世帯	291世帯増

**目次**  
CONTENTS

キャンペーン **岡崎市は中核市に!** ..... 3

特集1 **岡崎将来ビジョン** ..... 4

特集2 **愛知県議会議員一般選挙** ..... 8

おかざき21 「岡崎げんき館」整備計画/洪水避難地図作成  
/JR岡崎駅自由通路東側にエスカレーター  
/バランスシート/なのはな公園完成 ..... 10

市長室ほっとライン 市長コラム ..... 13

若い世代 若い世代のかたからの声 ..... 14

われら岡崎人 テーマ「朝食」 ..... 15

声 皆さんからの声 ..... 16

おかざき地名物語 東海道 岡崎宿の町名(連尺町・材木町・下着町(魚町)) ..... 17

我が家の自慢・クイズ 自慢の写真/今月のクイズ ..... 17

お知らせ 催し・講座/その他の情報 ..... 18

となりのトコロ 幸田町・額田町の広域情報 ..... 30

岡崎フォト浪漫 ..... 31

裏表紙 ボルティモア美術館所蔵 バルビゾン派~印象派 ..... 32

**4月1日~4月30日**

1 火	中核市移行、桜まつり (~15日)	17 木	
2 水		18 金	
3 木		19 土	
4 金	愛知県議会議員一般選挙告示	20 日	五万石藤まつり (~5月5日)
5 土	「ボルティモア美術館所蔵/バルビゾン派~印象派展」(市美術博物館、~5月18日) 「ミラクルワールド万華鏡展」(おかざき世界子ども美術博物館、~6月29日)	21 月	
6 日	家康行列 (午後1時30分出発、伊賀八幡宮→乙川河川敷)	22 火	農遊館朝市 (おかざき農遊館、午前8時30分~)
7 月	市立小学校入学式・始業式	23 水	
8 火	農遊館朝市 (おかざき農遊館、午前8時30分~)	24 木	
9 水	市立幼稚園入園式	25 金	
10 木		26 土	
11 金		27 日	リサイクルの日(リサイクルプラザ、午前9時~) 岡崎こどもまつり(乙川河川敷)
12 土		28 月	
13 日	愛知県議会議員一般選挙投票日	29 祝	みどりの日 将棋まつり (岡崎公園、午前10時~午後5時20分)
14 月		30 水	
15 火			
16 水			



市政だよりおかざきはエコマーク認定の再生紙に  
環境にやさしい大豆油インキで印刷しています。  
岡崎市はISO14001の認証を取得し、  
環境保全活動を積極的に推進しています。



**岡崎の建物—シビックセンター**

青い空と、春の明るい日ざしに映えるシビックセンター。  
外観デザインに、近代的な部分と「南部公会堂」を模した懐  
かしさを感じさせる部分(屋上)をあわせ持つ、市南部の交  
流拠点施設です。5月末からは、オープン1周年を記念して、  
コンサートホール「コロネット」でさまざまなコンサートが  
予定されています。なお、今年度1日号の表紙では、市内各  
地の建物を紹介していきます。



# 新しい時代への 扉が開きます。

4月1日、中核市に移行した岡崎市。  
これからも市民の皆さんとともに、  
光り輝く未来へと歩んでいきます。

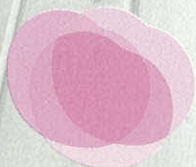

わたしたちの街 **おかざき** は **中核市**

※中核市についての詳細は、3月1日号市政だよりをご覧ください



# 岡崎将来ビジョン

## みんなであらゆる「将来の岡崎」

4月1日、岡崎市は中核市に移行しました。

この移行を、将来に向けて飛躍していくための好機としてとらえ、移譲される事務権限を生かしながら、市民サービスの向上を図るとともに、市民の皆さんが積極的に参画していただける、市民主導型市政を推進していきます。

その一環として、身近な市政を理解していただき、さらには将来について話し合うための題材にしようと策定を進めてきたのが「岡崎将来ビジョン」です。今回は、この概要を紹介いたします。

### 岡崎将来ビジョンとは？

岡崎将来ビジョンは、近い将来を見通す「10力年計画」とその先の夢を語り合うための「将来構想」の2つから成っています。

「10力年計画」は、本市の総合計画である「岡崎21世紀プラン」から市民の皆さんに身近な14の項目を選び、二〇一〇年（平成二十二年）度までのようになるかをイラストやグラフ・目標数値などに

より示そうとしたものです。「将来構想」は、実現がまだはっきり決まっていないまちづくりに関する構想や課題をまとめため、掲載した構想などの是非について、さらには将来の岡崎のまちづくりについて市民と行政が一緒になって考えていくきっかけとするものです。

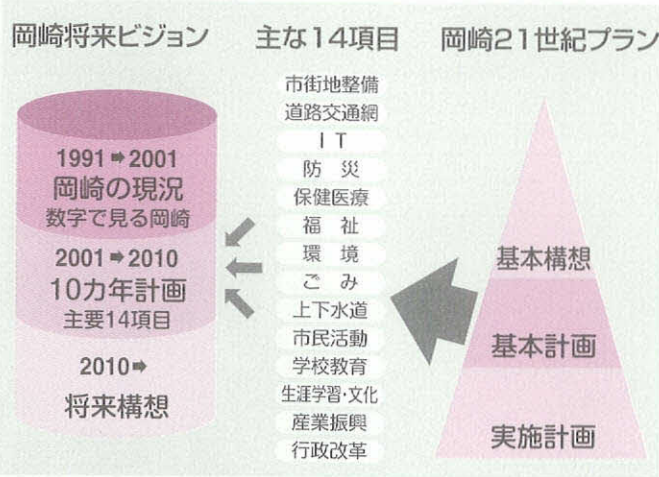

### 10力年計画

10力年計画では、市民の皆さんに身近な14の項目について、本市の基本的な考え方や二〇一〇年度までの取り組み、数値目標などを示しています。

これらの項目は、公募市民からなる市民政策モニターへのアンケートや市民政策懇談会からの提言により決定されたものです。

- ① 市街地整備の推進
- ② 道路交通網の整備
- ③ ITの推進
- ④ 防災体制の強化
- ⑤ 保健医療の充実
- ⑥ 福祉の充実
- ⑦ 環境との共生
- ⑧ ごみ処理対策の推進
- ⑨ 上下水道の整備
- ⑩ 市民活動の充実
- ⑪ 学校教育の充実
- ⑫ 生涯学習・文化の充実
- ⑬ 産業振興の推進
- ⑭ 行政改革の推進



■ 市民の防災意識 (市民意識調査 平成14年8月実施) 【表1】

地震に関心のある人の割合	90.0%
食料を備蓄している人の割合	24.5%
飲料水を備蓄している人の割合	27.8%

■ 2010年度の目標値 (防災体制の強化) 【表2】

項目	現状 (2001)	目標 (2010)
防火水槽数	582基	652基
消防署所数	7カ所	8カ所
防災講習会の開催	74回	全町実施
占部川の流下能力	16m <sup>3</sup> /s	60m <sup>3</sup> /s
鹿乗川の流下能力	20m <sup>3</sup> /s	110m <sup>3</sup> /s

■ 年齢別比率の推移 【表3】

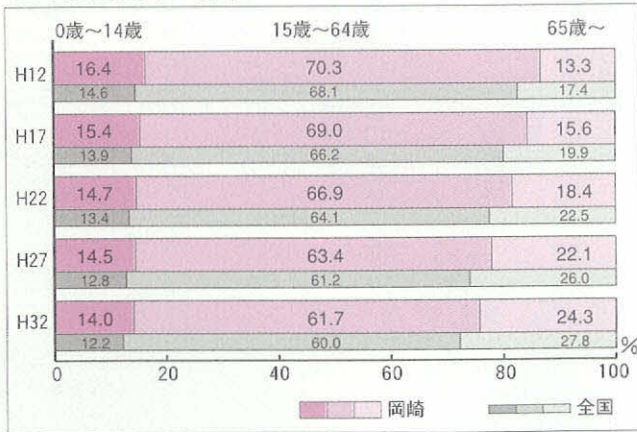

■ 2010年度の目標値 (福祉の充実) 【表4】

項目	現状 (2001)	目標 (2010)
地域子育て支援センターの設置	1カ所	6カ所
グループホームの利用拡大 (精神障害者)	5人	15人 (2005)
特別養護老人ホームの整備	340床	855床
地域福祉計画の策定	—	平成17年度

例えば、④防災体制の強化では、市民意識調査の結果「表1」から、災害に関心はあるが、備えを行っている市民の割合が少ないことを示し、防災対策に取り組んでいただけるよう啓発を図るとともに、今後、市が行う防災に関する取り組みなどを表しました。

市の取り組み

- ・ きめ細やかな防災対策
- ・ 災害弱者対策の推進、木造住宅に対する耐震診断補助及び補強資金融資
- ・ 緊急情報の伝達網の整備
- ・ 地域防災無線の拡充、全町とのネットワークシステム整備など
- ・ 備蓄および防災関連施設の充実
- ・ 避難所の見直し、防災拠点機能整備、

公共施設の耐震対策など

- ・ 自主防災組織の充実
- ・ 防災マップなどによる情報提供、防災講習会の開催、自主防災対策物品の配布など
- ・ 流下能力の低い河川や排水路の改修
- ・ 上地新川、占部川、江川、砂川、小呂川、鹿乗川など

目標値は「表2」のとおり

また、⑥福祉の充実では、少子高齢化が進む様子をグラフ「表3」で示して、誕生から高齢に至るまでのそれぞれのライフステージにおける、市の福祉施策とその目標を記載するなどして、二〇一〇年度までにどのようなことを行っていくかを表しました。

市の取り組み

- ・ 子育て支援
- ・ 保育所及び保育サービスの拡充、子どもを生み、育てやすい環境づくりなど
- ・ 障害者支援
- ・ デイサービスセンターなどの施設整備、グループホームの利用拡大など
- ・ 高齢者支援
- ・ 福祉サービスの基盤づくり、生きがい、健康づくり対策推進など
- ・ その他
- ・ 国民健康保険、介護保険事業の安定運営、ひとり親家庭・低所得者への支援など

目標値は「表4」のとおり





▲市民政策懇談会の様子

## 将来構想

将来構想では、将来の岡崎について市民の皆さんと行政がともに考え、話し合うための題材として、18の構想・課題などを掲載しました。これは、「このような案についてどう思いますか？」という皆さんへの問い掛けであって、将来へ向けた夢も含んだ提案となっておりますので、事業化についての方針やその事業規模、箇所などが決まっているものではありません。

なお、ここでは、イラストマップとして皆さんに示すため、都市基盤整備に関するまちづくり事業を中心に提示しました。

- ① 矢作川、乙川への架橋
- ② 西三河南北道路・国道473号バイパスの整備促進
- ③ 矢作川堤防リフレッシュ道路の整備
- ④ 名鉄東岡崎駅周辺の地区整備と連続立

### 体差化

- ⑤ 幹線道路の立体交差化
- ⑥ 名古屋三河道路の整備促進
- ⑦ 名鉄美合駅周辺地区整備
- ⑧ 消防通信指令施設の整備
- ⑨ 医療体制の充実
- ⑩ 河川敷緑地公園化
- ⑪ 歴史・文化ゾーンの形成
- ⑫ 地域交流施設の拡充
- ⑬ 公園や街路樹の里親づくり
- ⑭ 新文化会館の整備
- ⑮ 水泳プール施設の整備

- ⑯ 産業文化交流拠点の整備
- ⑰ 中心市街地の整備
- ⑱ 市庁舎の整備

皆さんも、「将来、何を優先させていくべきか」「どこに何が必要か」など、今後のまちづくりについて考えてみましょう。

このイラストマップは、そのためのキヤンパスとしてご利用ください。

明日の「おかざき」を話し合う会や電話・ファクス、Eメールなど様々な方法を通じて、あなたの夢あふれるご提案をお待ちしています。

## 市民主導型市政の

### 推進を目指して…

この計画の策定過程においては、新たな試みとして、計画素案を作成する段階から、意欲ある市民の皆さんに参画していただきました。

具体的には、公募の市民政策モニターの皆さんにアンケートでご協力いただいたり、有職者や市内の団体から推薦された市民政策懇談会の委員からご意見をいただいたりして、計画内容の見直しや修正を積極的に行いました。

市では、今後もこうした計画策定をはじめとして、いろいろな場面で市民の皆さんに積極的な参画をいただき、様々な課題の解決や夢の具体化に向けてともに議論し、練り上げていきたいと考えています。

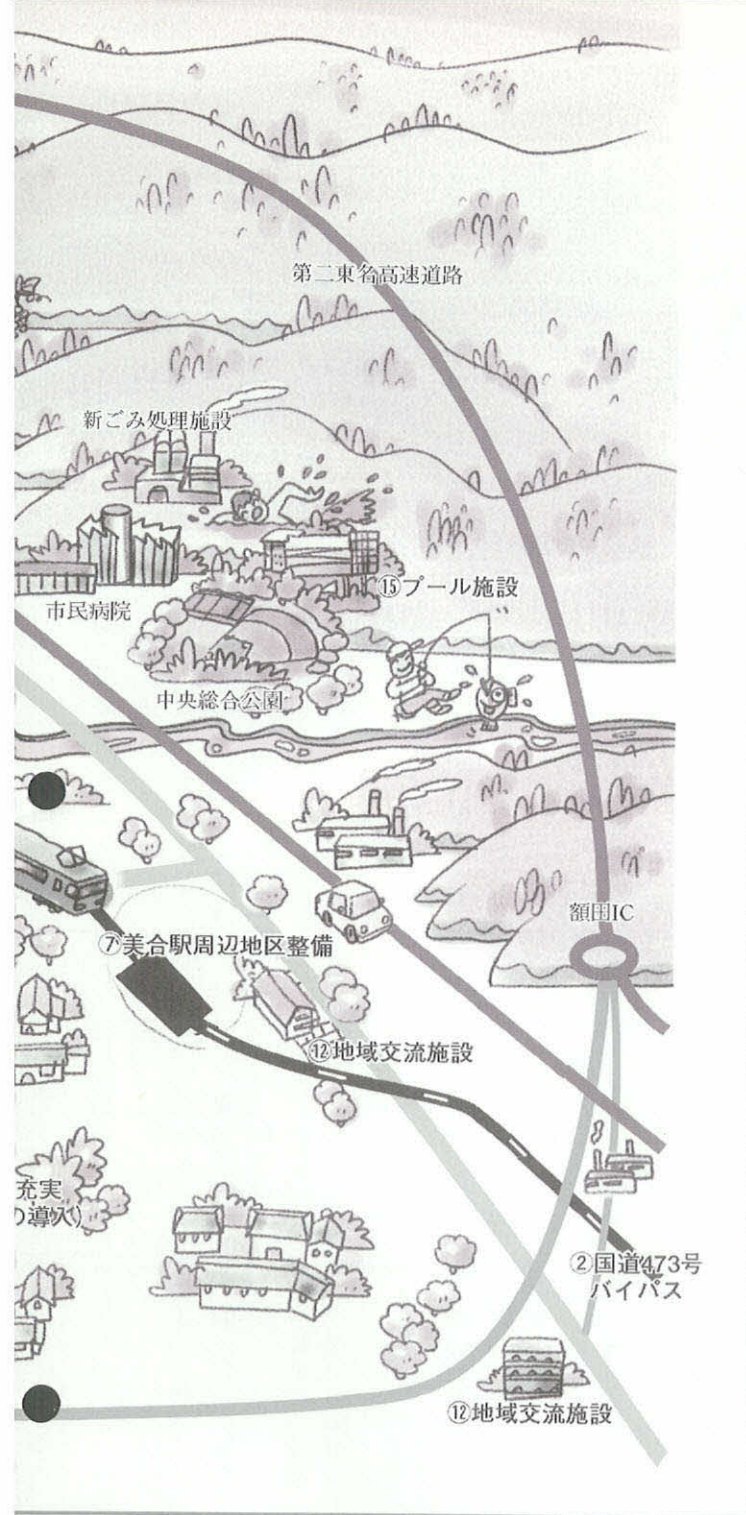



この地図のとおり、全部できるの？



これはひとつの案であって、既に実現がきまったものではないんだよ。何が必要か、いつ・どこに作るのかなどを、これからみんなで話し合っ  
て決めていこうよ。

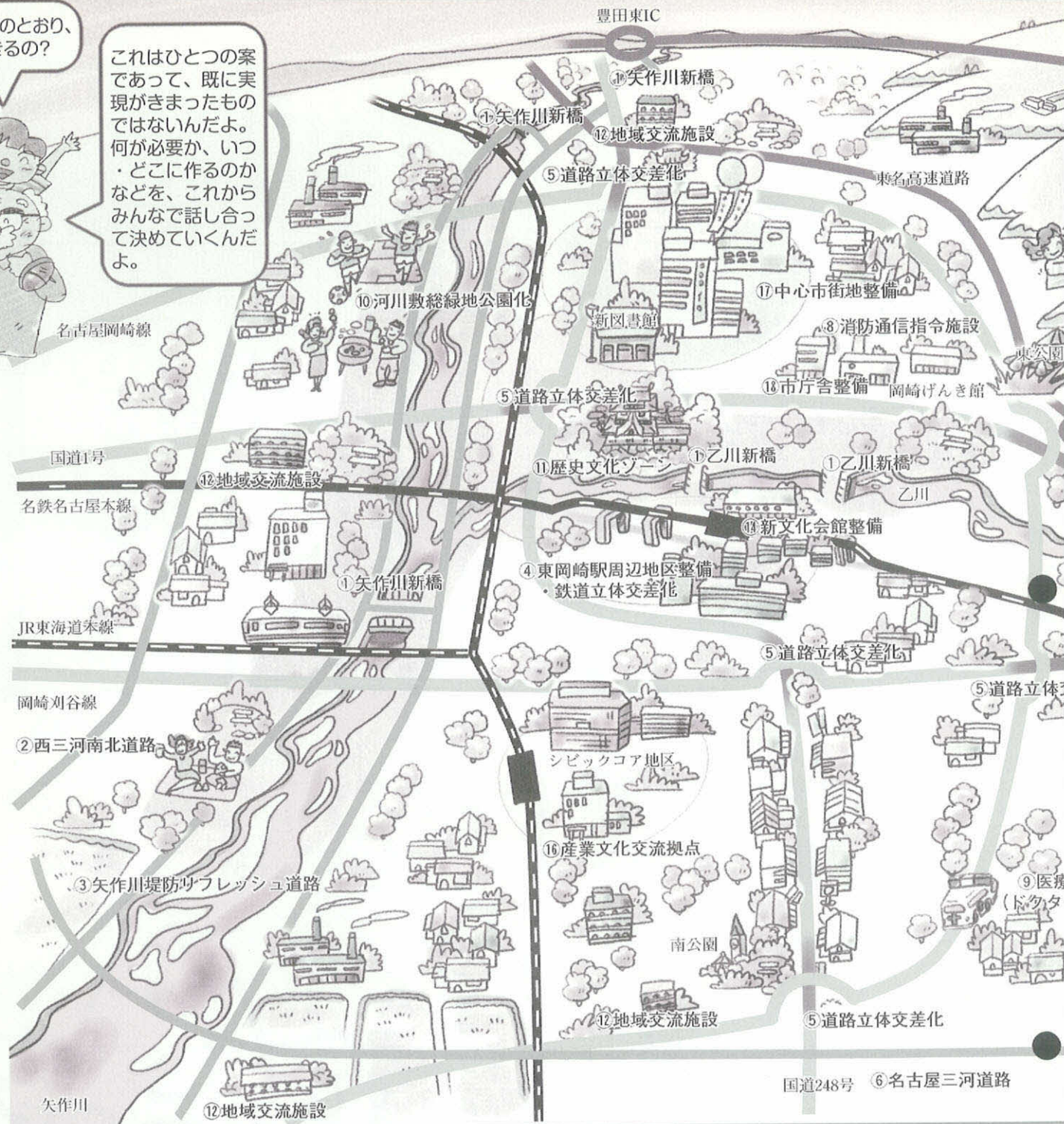

岡崎将来ビジョンは、市役所市政情報コーナー(本館2階)や企画課(本館4階)、市立図書館、各市民センターのほか、岡崎市ホームページなどでも閲覧できます。また、ご希望のかたには市政情報コーナー、企画課にて無料で配布します。

**企画課総務班**

☎ 23・6030、FAX 23・6535

E-mail kikaku@city.okazaki.aichi.jp

http://www.city.okazaki.aichi.jp





# 選挙権

この選挙に投票できるかたは、満二十歳以上の日本国民（昭和五十八年四月十四日生まれ以前）で引き続き三カ月以上岡崎市に住所があるかたです（平成十五年一月三日以前に住民票が作成）。

▼転入者／平成十五年一月四日以後に転入されたかたは、岡崎市の選挙人名簿に登録されていないため、岡崎市では投票できません。しかし、県内の他の市区町村から一度だけ住所を移されたかたは、岡崎市役所市民課または各支所で発行する「引き続き愛知県の区域内に住所を有する旨の証明書」を持って、前住所地で投票することができます。

▼転出者／平成十四年十二月十三日以後に岡崎市から県内の他の市区町村に転出されたかたで、転出先の選挙人名簿に登録されていないかたは、転出先の市区町村役場で発行する「引き続き証明書」をもって岡崎市で投票することができます。

※ どちらの場合も「引き続き証明書」がないと投票できませんので、ご注意ください。「引き続き証明書」の発行手数料は不要です。詳しくは、選挙管理委員会にお問い合わせください。

# 投票時間

午前七時～午後八時

# 投票所入場整理券

投票所入場整理券は郵便はがきで、四月八日（火）ごろまでにお手元に届くように発送します。圧着シール式ですので、表・裏二回開けてください。中を開くと投票所入場整理券、投票所案内図があります。同一世帯内では一枚のはがきで六人まで連記されていますので、お手数ですが各自で切り離して投票所へお持ちください。なお、投票所入場整理券を紛失されたかたは、投票日当日に投票所の受付にお申し出くださいれば投票できます。

# 4月13日(日)です



選挙のめいすいくん

岡崎市選挙管理委員会  
☎ 23・6039

# 不在者投票

投票日当日、都合が悪いかたは不在者投票をすることができます。入場整理券を持って（入場整理券が届いていなければ何も持たなくてもかまいません）、市役所市民ロビーまたは最寄りの支所へお越しください。

▼期間／四月四日（金）～十二日（土・日曜日）も投票できます  
▼時間／午前八時三十分～午後八時  
▼場所／市役所市民ロビー、支所（市内六カ所）  
※ いずれの会場でも不在者投票ができます。

岡崎支所 (シビック センター2階)	羽根町字貴登野 一五番地 ☎ 51・1578	岩津支所 岩津町字壇ノ上 二六番地一 ☎ 45・2511
大平支所	大平町字血田六番地 ☎ 22・0174	矢作支所 宇頭町字小藪 八〇番地一 ☎ 31・3201
東部支所	山網町字天神一番地九 ☎ 48・2921	六ツ美支所 下青野町字天神 六四番地 ☎ 43・2500



## 身体の不自由な方の郵便による不在者投票

身体障害者手帳、戦傷病者手帳をお持ちのかたで、下記の表に該当するかたは、必要な手続きを済ませると自宅などでも郵便により投票できます。その場合は、あらかじめ「郵便投票証明書（有効期間七年）」の交付を受けておく必要があります。郵便投票証明書の交付手続き及び投票の方法については、お気軽に選挙管理委員会にお問い合わせください。

## 明日からの 県政きめる この一票

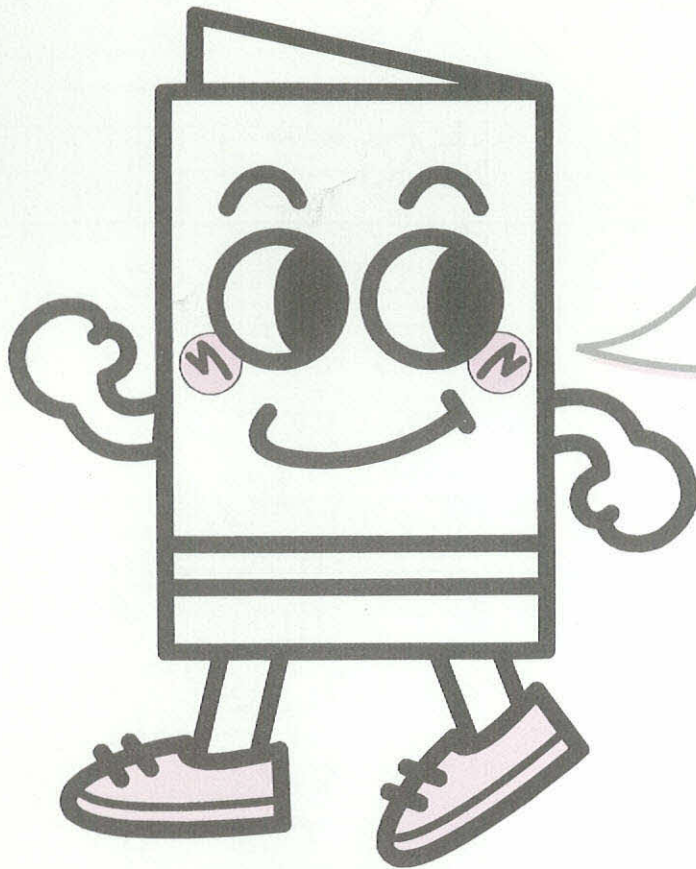

イッピーウくん

# 愛知県議会議員一般選挙の投票日は

両下肢、体幹	身体障害者手帳	戦傷病者手帳
移動機能	1級か2級	特別項症、第2項症
心臓、腎臓、呼吸器、 ぼうこう、直腸、小腸	1級か3級	特別項症、第3項症

## 指定病院などにおける不在者投票

都道府県の選挙管理委員会が指定する病院、老人ホームなどに入院または入所中のかたは、その施設において不在者投票を行うことができます。その施設にお申し出ください。

▼市内の不在者投票指定施設／羽栗病院、医療法人大朋会岡崎共立病院、岡崎南病院、県立愛知病院、医療法人豊岡会岡崎三田病院、医療法人仁精会三河病院、岡崎市民病院、医療法人鉄友会宇野病院、医療法人博報会岡崎東病院、美合病院、医療法人一心会加藤産婦人科病院、医療法人十全会三嶋内科病院、老人保健施設羽栗の里、岡崎老人保健施設スクエアガーデン、医療法人豊岡会三田老人保健施設、老人保健施設さくらりの里、特別養護老人ホームやはぎ苑、ケアハウスやはぎ苑、特別養護老人ホームかわいの里、ケアハウスかわいの里、岡崎市総合老人福祉センター（養護老人ホーム）、老人ホーム岡崎寮、特別養護老人ホームなのはな苑、ケアハウスなのはな苑、ケアハウスおとがわ、岡崎医療刑務所、岡崎拘置支所  
（平成十五年三月三十一日現在）

## 開票

開票は、四月十三日（日）の午後九時十五分から、岡崎中央総合公園体育館（高隆寺町）で行います。参観を希望されるかたは、当日、会場の受付にお申し出ください。

開票速報については、岡崎市ホームページ、電話・FAXサービスが利用できます。

▼岡崎市ホームページ／<http://www.city.okazaki.aichi.jp>  
▼電話・FAXサービス／☎22・7777（Xニユー番号744）



# 岡崎市保健所を核とする 「(仮称)岡崎げんき館」 整備基本構想まとまる。

皆さんの健康的な生活を支援する施設が、市立岡崎病院跡地に誕生します。

岡崎市は、「元気と活力を創出する拠点づくり」を目標とする「(仮称)岡崎げんき館」整備基本構想を策定しました。構想は、「健康」、「交流」、「にぎわい」を基本テーマとし、中核市移行に伴って権限移譲される岡崎市保健所を施設の核とします。

これからも本市では、整備基本構想をもとに、市民の皆さんの意見などをお聴きしながら基本計画を策定するとともに、施設の実現を目指します。詳しくは、岡崎市ホームページをご覧ください。

## 保健サービス関連施設

保健所機能を取り入れ、本市の保健衛生対策の中核を担います。また、健康づくり支援や保健関連の相談事

業などを実施します。

▼提供サービス／保健衛生対策、健康づくりサポート、保健指導・相談・教育

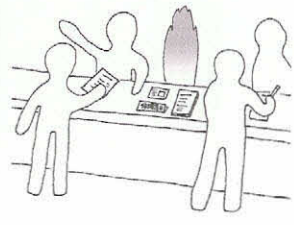

保健所窓口サービスのイメージ

## 健康づくり支援関連施設

「健康なからだ」「健康な生活」「健康な社会活動」といった視点から、市民の総合的な健康づくりを支援します。

▼提供サービス／健康増進実践機会の提供、健康増進指導、いやし機会の提供、いきがいづくり支援、健康づくり情報提供、健康生活支援

## 子ども・子育て支援関連施設

育児者が安心して子育てできるような環境整備をするともに、子どもも健全な発育・発達するための支援をします。

▼提供サービス／子育て支援、子ども発育・発達の支援の相談事業などの推進、いきいき児童育成

## 市民交流関連施設

市民の皆さんが気軽に触れ合い、にぎわいを創造するための施設で、情報・交流施設などを整備します。

▼提供サービス／地域交流機会の提供、施設間交流機会の提供、情報ネットワーク、施設内インフォメーション、市民活動支援

まちづくり推進課若宮地区

プロジェクト推進班 公23・6603

<http://www.city.okazaki.aichi.jp>

E-mail [machi@city.okazaki.aichi.jp](mailto:machi@city.okazaki.aichi.jp)

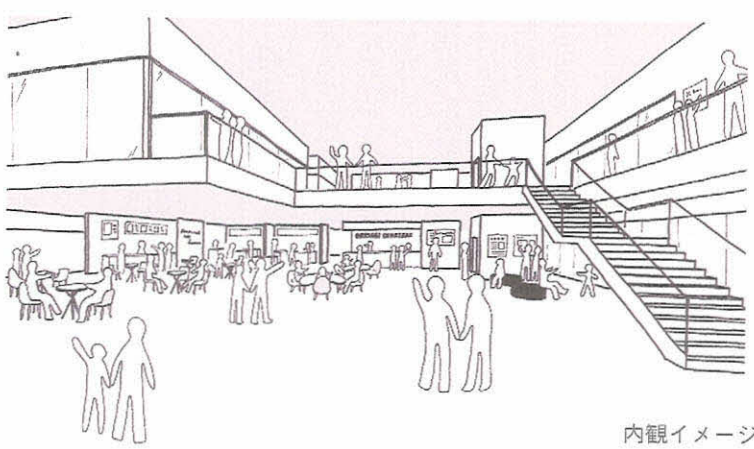

内観イメージ



# 豪雨に備え洪水避難地図を作成

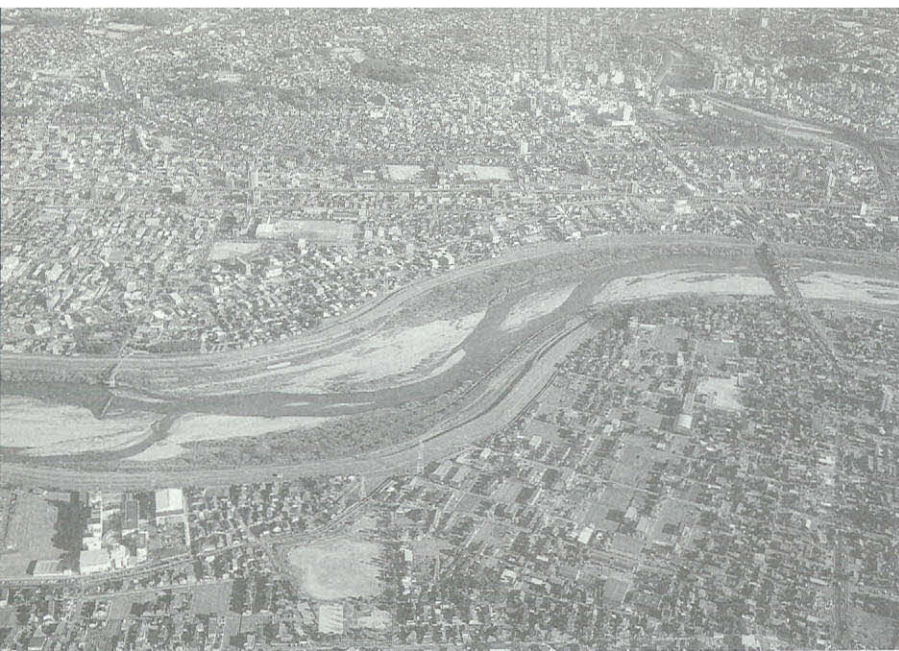

岡崎市では、東海豪雨を教訓として水害に対する人的被害を最小限に食い止めるため、洪水避難地図（洪水ハザードマップ）を作成しました。

地図は、市内を流れる矢作川、乙川及び広田川の堤防が大雨によって決壊し、洪水氾濫が生じた場合を想定。浸水する範囲とその程度、各地域の避難場所や情報の伝達経路などを表しています。

地図は、市内を四カ所の地域（北部、南部、東部、矢作）に分けて作成しています。

皆さんの住んでいる地域の水害に対する危険度を十分認識し、いざというときの避難に役立ててください。

地図は、4月15日号の市政だよりとあわせて各家庭に配布するほか、市役所市政情報コーナー（本館2階）及び各支所でもお渡しします。

河川課工事班 ☎ 23・6235

## JR岡崎駅自由通路にエスカレーター設置

岡崎市では、東口にも上り専用エスカレーター一基を新設しました。JR岡崎駅には、乗客や付近の住民らが利用する自由通路があります。平成二年の開設当初から、自由通路にはエスカレーター（西口）とエレベーター（東・西口）が一基ずつ設

置されています。

しかし近年、高齢のかたも含めて自由通路の利用者は、飛躍的に増加しています。

すでに稼働しています。皆さんもご利用ください。

道路維持課公共物班 ☎ 23・6637



東口に新設されたエスカレーター



# バランスシートと行政コスト計算書を公表

表1 バランスシート(平成14年3月31日現在)(単位:百万円)

<b>[資産の部]</b>		
1 有形固定資産	370,220	(1,101,292)
建物など	255,690	(760,599)
土地	114,530	(340,693)
2 投資等	24,005	(71,407)
投資・出資金	15,083	(44,867)
貸付金	772	(2,296)
基金	8,150	(24,244)
3 流動資産	16,185	(48,145)
現金・預金	12,823	(38,145)
未収金	3,362	(10,000)
<b>資産合計</b>	<b>410,410</b>	<b>(1,220,843)</b>
<b>[負債の部]</b>		
1 固定負債	68,302	(203,179)
地方債	50,369	(149,833)
退職給与引当金	17,933	(53,346)
2 流動負債	4,626	(13,760)
地方債翌年度償還予定額	4,626	(13,760)
<b>[正味資産]</b>		
1 国庫支出金	34,858	(103,690)
2 県支出金	10,926	(32,502)
3 一般財源等	291,698	(867,712)
<b>負債・正味資産合計</b>	<b>410,410</b>	<b>(1,220,843)</b>

※ ( ) 内の数字は住民1人当たり(単位:円)

表2 住民1人当たりのバランスシートの比較(平成14年3月31日現在)(単位:千円)

	岡崎市	県内人口20万人以上の市4市の平均	比較
1 有形固定資産	1,101	1,212	△ 111
2 投資等	71	113	△ 42
3 流動資産	48	49	△ 1
<b>資産合計</b>	<b>1,221</b>	<b>1,374</b>	<b>△ 153</b>
1 固定負債	203	271	△ 68
うち地方債	150	210	△ 60
2 流動負債	14	19	△ 5
<b>正味資産</b>	<b>1,004</b>	<b>1,085</b>	<b>△ 81</b>
<b>負債・正味資産合計</b>	<b>1,221</b>	<b>1,374</b>	<b>△ 153</b>

※ 岡崎市、豊橋市、豊田市、一宮市の平均(春日井市は未公表)

表3 行政コスト計算書(平成13年4月1日~平成14年3月31日)(単位:百万円)

<b>[行政コスト]</b>			<b>[収入項目]</b>		
1 人にかかるコスト	18,865	(56,117)	1 使用料・手数料等	7,361	(21,898)
人件費	17,131	(50,960)	2 国庫(県)支出金	7,791	(23,176)
退職給与引当金繰入等	1,734	(5,157)	3 一般財源	67,862	(201,868)
2 物にかかるコスト	31,174	(92,734)	<b>収入合計</b>	<b>83,014</b>	<b>(246,942)</b>
物件費	15,844	(47,133)			
維持補修費	1,089	(3,239)			
減価償却費	14,241	(42,362)			
3 移転支的コスト	24,014	(71,434)			
扶助費	9,958	(29,623)			
補助費等	5,580	(16,598)			
繰出金	8,024	(23,869)			
普通建設事業費(他団体等への補助金など)	452	(1,343)			
4 その他のコスト	2,286	(6,802)			
災害復旧事業費					
失業対策事業費					
公債費(利子分のみ)	2,149	(6,394)			
債務負担行為繰入					
不納欠損額	137	(408)			
<b>行政コスト合計</b>	<b>76,339</b>	<b>(227,086)</b>			

※ ( ) 内の数字は住民1人当たり(単位:円)

バランスシート(今年で二回目の公表)と行政コスト計算書(初めて公表)は、いずれも市の財政状況をまとめたものです。これらは、同じ普通会計を基準にし、減価償却費などの現金支出を伴わないものを加えて作成されています。

バランスシートは、民間企業でいう貸借対照表にあたります。市が所有する資産の累計と、その資産を得

るための資金の内容や負債など、将来の負担の状況を一覧表にしたものです。

また、行政コスト計算書は、民間企業でいう損益計算書にあたります。市が一年間に提供した行政サービスのコストと、税金や手数料などの収入を説明し、表としてまとめたものです。

財政課 予算2班 公23・6042

表中の数値は、表示単位未満を四捨五入しているため、各欄の数値の整合がとれない場合があります。



図1 バランスシートと行政コスト計算書の関係



# 地域住民が話し合い 「なのはな公園」が完成

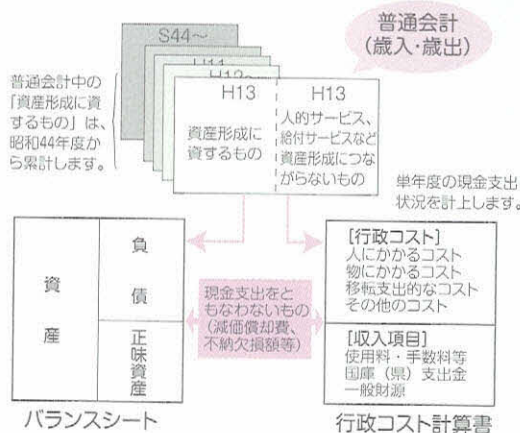

なのはな公園のすべり台

市の南部に位置する赤浜町と牧御堂町の境に、街区公園「なのはな公園」（公園面積三、二〇〇平方メートル）が完成しました。公園は、国土交通省の制度を活用した借地方式によるものです。

公園の整備にあたっては、計画当初から地域住民らが「なのはな公園を考える会」を結成。地元小学校の児童が考えた公園の名称の承認を始め、樹木の種類や施設の配置・選定など、住民参加による手法で公園が設計されました。

なのはな公園は、ドンングリの実をつけるコナラをシンボルツリーとして、四季に花をつける常緑樹や落葉樹を配置しています。園内の施設などは、菜の花のイメージに合うように、黄色を中心にとめています。

今後は、地域で結成された愛護会の皆さんが、清掃や除草などの維持管理をしていきます。

公園緑地課技術班 公23・6722



市長室 ほつとライン

## 組織の効率的再編

4月1日、岡崎市は中核市として新たな出発をしました。中核市移行によって、県から移譲される権限を十分に活用し、独自性を生かした個性豊かなまちづくりを進めていきたいと、決意を新たにしています。

そのためにまず着手したのが、市の組織の効率的再編です。行政改革を進めるとともに、移譲される事務事業や、複雑多様化するニーズに対応することが狙いです。市長公室を廃止して企画政策部の新設、教育委員会事務局の一本化、また、教えてくれません課に市民の皆さんの市政参画を推進する市民協働班や、企画課に政策の総合

調整機能を担う政策班を新設するなど、2部減7課15班増の再編を実施しました。

さらに、職員課を人事課、教育委員会指導課を学校指導課、市民病院業務課を医事課に変更するなど、具体的に何をやっているのかわかりやすい課名表示としました。

再編は、市民の皆さんにも少なからず、影響があることから、早めの昨年11月に公表しました。市民と行政の協働による新しい「中核市岡崎」を目指していきますので、皆さんのより積極的なご参画、ご支援をお願いします。

岡崎市長 柴田 誠一



## 若い世代

## 現代のニュース

**最近**、今まで以上に、ニュースが気になるようになった。環境問題から殺人、芸能、政治、経済まで、さまざまなニュースが、毎日絶えず何千、何万とある。

このニュースの海の中で思うことがある。それは最近、ニュースを見たり、聞いたりする人が、感動したり、面白いと感じたりする明るい話題のニュースよりも、悲しくなったり、怖いと感じたりする暗い話題のニュースの方が多いような気がしてならないということだ。

暗い話題のニュースとして、例えば、一昨年の「アメリカの同時多発テロ」。アメリカ人だけでなく、国境を越えて全世界に驚きと悲しみを伝えたニュースであった。この事件で、本当にたくさんの方が亡くなってしまったし、この出来事がきっかけで、また大きな争いが始まるうと

している。

もう一つの暗い話題は、地球の環境問題だと思う。ここ数年、環境問題として、「地球温暖化」が叫ばれている。その少し前は「オゾン層の破壊」などが言われていた。人間の生活が便利なものになってきたり、物が豊かになったりすると、その際にたくさん資源が使われ、住んでいる地球にとっても有害な問題が発生してくる。

ほかに、暗い話題がたくさんでてくる。戦争を二度と起こすこともなく、物がとても豊かな日本でも、一カ月に数件は、人の命を奪ってしまうような悲しい事件はある。とりわけ、数年前に起きた「地下鉄サリン事件」には、平和な日本にもこんなことが起こってしまうと実感させられた。

しかし、逆に明るい話題もいくつ

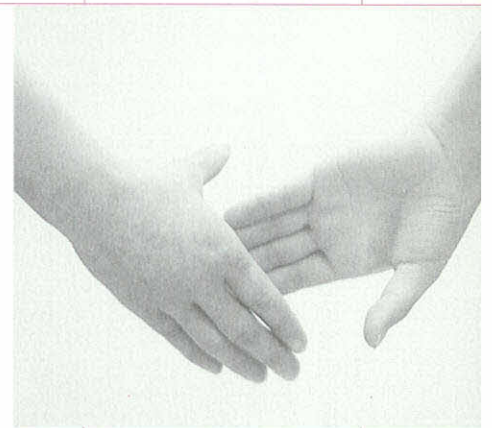

かある。例えば、自分の国のスポーツ選手やボランティア活動をしている人々が、国内だけではなく、海外へと活躍の場を広げているニュースや、ノーベル賞といった、全世界が注目するような賞を受賞されているニュースは、たくさんの人たちに深い感動や興味を伝えていると思う。ほかに何か新しいものの発明や発見などは、一つの明るいニュースになるかもしれない。

これから、ほくたちが生きている間に、たくさん環境問題やテロなどの事件が出てくると思う。そんな時には、たくさん国々がたくさん知恵を出し合って考え、解決していけたらいいと思う。そうするには、これからたくさん国とのつながりをもって、ほかの国の人との交流を今まで以上に活発にしていかなければいけないと思う。

足立和司・16歳

環境問題やテロの解決には  
国際社会での共生が大切。



# わかれら岡崎人

まだ風は冷たいものの、春の気配が感じられた3月上旬の中央総合公園で、朝食についてインタビューしました。

毎朝食べますか？

仕事のある日は、6時半くらいに親と食べます。でも、お茶だけの日もあるかな。

好きなメニュー・定番のメニューは？

ごはんのみそ汁。パンは朝だとのどをとらないような気がするの...。

朝食は大切だと思えますか？

体力を使うときはしっかりと食べるよう心がけていますが、昼にはおなかがすくくらいの適量ですね。

思い出の朝食は？

山の学習で、自分たちで作った朝食。まずいんだけど、雰囲気でおいしく感じました。

理想の朝食は？

自分の家庭を持って、奥さんの作ってくれる朝ご飯を皆で食べたいですね。

## 1981

昭和56年生まれ

山本 直也さん



## 1973

昭和48年生まれ

福田 淑紀さん  
琉華ちゃん  
凱瑛くん

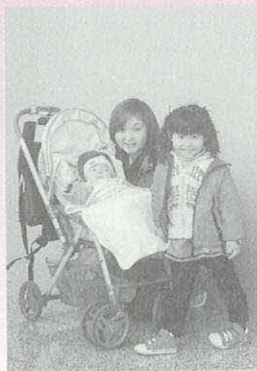

10時ごろ、子どもと三人で毎朝欠かさず食べています。

サンドイッチとココア。ハーブの幼葉とハーブ入りクリームチーズのサンドに今凝っています。

子どもがいるので、朝は夜と同じくらいしっかりと食べます。1時間かけることもありますよ。

結婚式の朝、ホテルで食べた白いごはんがおいしかったですね。緊張でほかは食べられなかったのに。

南の島のテラスで、洋食のコースを、のんびり食べたいですね。海を見ながら...

## 1936

昭和11年生まれ

後藤 直洪さん



昔から、朝はきちっと食べますよ。6時半ごろ、家内と二人でね。仕事があるから時間は短いけれど。

うどんなどのめん類が好きで、よく食べます。家内と一緒に私も支度しますよ。

そうだね。いくつになっても、食べ物は大変だし、「朝は金・昼は銀・夜は銅」って言うからね。

出されたものは、何でもおいしく食べられるから、特に思い出さずというものはないねえ。

日本人だから、ごはん・みそ汁・干物・漬物などの、バランスのとれた朝食がいいと思いますね。



# 声

The voice of the people

## 声 地域の防災防犯協会

先日、地震防災講話を聞きに行きました。消防職員のかたから分かりやすく地震対策の説明をしていただき、最も大切なことは各家庭の耐震対策を行うことだと知り、家の内外を見てみて、自分自身でできることが多くあることに大変驚きました。その場で詳しく聞くことができなかったのですが、町内の自主防災組織は、どのような活動をするのでしょうか。

岡崎市の自主防災組織には、町単位の防災防犯協会、各会社内での自衛消防隊などがあります。

阪神・淡路大震災では、救助された人の八割強が地域の人により助けられました。道路が寸断され、広範囲での救助、消火活動には消防といえども限界があります。そこで自主防災組織の皆さんが協力して救助、

消火活動を行うことがとても重要であると認識しています。

防災防犯協会組織のメンバーとしては、例えば、医師、看護師、保健師、介護福祉士、大工、電気工事関係者、土木建設機械のオペレーター、消防・警察・自衛隊OBのかたなど専門知識・技術保持者、経験者に加えていただき、平常時の訓練または災害時に皆さんと協力して活動していただけたらと考えています。

次に防災防犯協会の活動についてですが、まず地域の防災マップ作りをお願いしています。

危険箇所、工作物、川、池、橋、地域としての退避場所、避難経路、井戸、防火水そう、病院など必要なことを調査して、地域の防災マップを作成してください。そのほか組単位の行動計画、町としての行動計画、災害弱者台帳、緊急連絡網の作成な

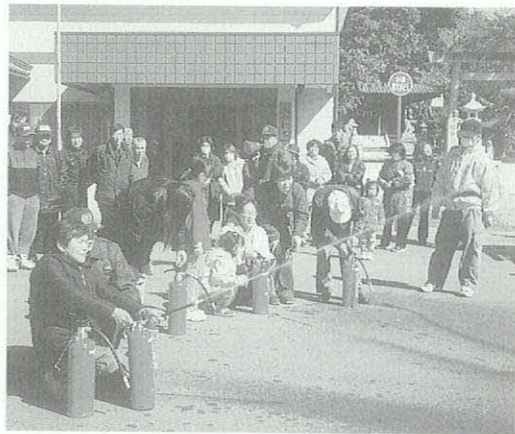

どです。

訓練としては、専門知識・技術保持者の協力を得ながら、救助・救出訓練、応急手当訓練、消火訓練、非常食炊き出し訓練、搬送訓練、情報収集訓練、町災害対策本部設置訓練などがあり、訓練参加者全員が実際に器具を使い行動することが大切です。

訓練などの相談については、最寄りの各消防署、分署、出張所へお問い合わせください。

消防本部予防課	☎ 21 ◆ 9 8 5 9
中消防署本署	☎ 21 ◆ 9 7 5 8
東消防署本署	☎ 53 ◆ 0 1 1 9
西消防署本署	☎ 34 ◆ 0 1 1 9
南分署	☎ 54 ◆ 0 1 1 9
北分署	☎ 24 ◆ 0 1 1 9
青野出張所	☎ 43 ◆ 6 1 1 9
花園出張所	☎ 66 ◆ 8 1 1 9

## 声 選挙の投票について

寝たきりの家族がいますが、毎回選挙を棄権しています。身体障害者手帳一級に該当していますが、何か投票できる方法はないでしょうか。

(電話)

ご自宅で投票できる方法としましては、郵便による不在者投票の方法があります。

これは、身体障害者手帳が戦傷病者手帳をお持ちのかたで、次の条件

を満たしているかたは、必要な手続きを行うことにより、自宅などで郵便による不在者投票を行うことができる制度です。

### 身体障害者手帳の場合

・両下肢、体幹及び移動機能Ⅰ級かⅡ級

・心臓、腎臓、呼吸器、ぼうこう、直腸、小腸Ⅰ級かⅢ級

### 戦傷病者手帳の場合

・両下肢、体幹Ⅱ特別項症Ⅰ第二項症

・心臓、腎臓、呼吸器、ぼうこう、直腸、小腸Ⅱ特別項症Ⅰ第三項症

なお、この郵便投票は、投票所における投票制度の例外であり、投票管理者、投票立会人なくして投票する制度ですので、その手続きは極めて厳格で、点字投票や代理投票では認められていません。

手続き方法などにご不明な点がありましたら、選挙管理委員会(☎ 23 ◆ 6 0 3 9)へお尋ねください。

ご意見やご要望のあるかたは下記までお寄せください。

岡崎市役所 教えてくれません課

お電話はこちら

☎ 0564-23-6666・23-6661

お手紙はこちら

〒444-8601 岡崎市十王町2丁目9番地

Eメールはこちら

mail@city.okazaki.aichi.jp

※Eメールなどでお寄せいただくときは、住所、氏名、電話番号をご記入ください。



# おかげさまで地名物語

岡 崎 市

第24回

Our hometown history

## 東海道岡崎宿の町名「連尺町・材木町・下着町(魚町)」

とうかいどうおかげさまでしゅくのちようめい「れんしゃくちよう・ざいもくちよう・しもさかなまち」

### 連尺町



連尺、連索とか、連雀とも書く、商品を背負うための索から、商品を背負い、あるいは荷を引いて売り歩くことを言い、多くは城の大手筋にある町名である。

岡崎城の大手門から東二百八間と言われていた。そのため岡崎十九町の代表町年寄は連尺の人たちが交代で歩当番所の仕事も行い、町政と宿駅往來の事務を担当した。

また、連尺で重大な事件もあった。

天正十四年(一五八六)に二年前の小牧・長久手の戦いで秀吉と家康の和睦が成立、家康は秀吉の妹を娶り、秀吉の生母、大政所は人質となり、岡崎に來た。そのとき、家康は大坂にいる秀吉を訪問中で、もし大坂にいる家康に事故があるときは大政所を焼き殺そうと屋形に薪を置いた。これも連尺の群内小路で起きた事件である。また家康の家臣、大賀(大

岡)弥四郎が武田勝頼に内通、謀反を企て連尺の大辻に首から下を埋められ、通行人に竹鋸で曳き殺された場所とも言われる。

### 材木町

田中吉政が町家を建てるため大林寺付近の天神山の木をきりだし、ここに積み置いたところから、材木町の名がついた。別名木町ともいう。

また鍛冶職も多く、享和のときには三十八軒もあったという。中でも刀鍛冶兼有は全国的にも有名であった。

### 下着町(魚町)

魚問屋があり、この町の者が信州あたりまで塩魚、干魚の商いを行い、諸方の情報を城主に報告した。一種のスパイ活動である。伝馬町には本陣、旅籠屋があり、料理の魚鳥の需要があるので、一部の人たちが伝馬近くに移り、上着町となった。



大林寺(魚町)

(岡崎地方史研究会 太田銀蔵)

## 我が家 自慢

このコーナーでは、料理・ペット・植物・骨とうなど、各ご家庭自慢の写真を募集しています。コメントをそえて、ご応募ください(あて先は左のクイズと同じです)。



じいじ、ばあばと一緒に。  
立岡沙羅羅ちゃん(3歳)

昨年の4月27日、28日に美合町の本宗寺さんで行われたお稚児さん行列に、娘が初めて参加しました。ずり落ちてくる冠に子どもも大人も悪戦苦闘しながら、やっとまっすぐに支えられた時の貴重な一枚です。当日はたったひとりの子どものために、パパとママはもちろん、別居のじいじとばあば、おまけの伯父さんが付き添っての大ききなものとなりました。

立岡 みゆきさん  
(昭和町)

応募方法/はがきに「答」と住所、氏名、年齢、職業、感想などを明記のうえ、〒444...8601 岡崎市役所広報課広報班まで。はがきは一人一葉とし、正解者の中から5人のかたに図書券を贈呈。

2月1日号の応募総数は137人で、抽選の結果、岩切ひとみ(中之郷町)、木俣早裕里(細川町)、千田千代子(美合町)、林亜希(井田町)、古川美香(若松町)の皆さんに図書券を送ります。

2月1日号の答: あおい

## クイズ

問題  
岡崎市は4月1日に

〇〇市に移行。  
(4月30日必着)



# お知らせ



もよおし・JICA

## 春の植木相談

▼日時／4月5日(出)～5月5日(祝)の土、日及び祝日 午前10時～午後3時 ▼場所／おかざき農遊館(東阿知和町) ▼内容／植物を育て眺めることでリラックスでき、心身ともに良い効果をもたらしてくれます。当日は、植木の手入れについての相談を受けます。

農務課園芸班 23・6206

## 奥殿陣屋春まつり

花木植木市

▼期間／4月1日(火)～30日(水)

アートフラワー・アメリカンフラワー展

▼期間／4月16日(水)～19日(土) ▼内容／展示即売

ガーデニング教室

▼日時／4月19日(出) 午後1時30分～3時30分 ▼内容／春の寄せ植え講習 ▼参加料／材料費として二千五百円 ▼募集人員／20人(先着順) ▼申込方法／4月9日(水)から電話で受付け。

4月の骨とう市

▼日時／4月20日(日) 午前9時～午後3時(雨天中止) ▼内容／大正・昭和初期の昔懐かしい生活用品を中心とした骨とう市

押し花額絵展(展示即売)

▼期間／4月24日(水)～26日(金)

押し花体験会

▼日時／4月26日(出) 午前10時～午後3時30分 ▼内容／ミニ色紙・ハート型キーホルダー製作 ▼会費／三千元(材料費及び昼食代) ▼募集人員／30人(先着順) ▼申込方法／4月12日(出)から電話で受付け。

金鳳亭・書院メニュー

「金鳳亭」季節料理「五目釜飯」千円(4月13日)、「竹の子ご飯」六百円(4月15日)、「陣屋弁当」千五百円、「京風葛きり」三百五十円、「書院」抹茶(生菓子付き)四百円

野菜売店コーナー

地元農家が栽培したとれたて新鮮野菜の販売

たつみ かく

## 巽閣

お座敷ライブ

## 「津軽の春」

岡崎城 022・2122

■ 出 演／松田隆行(津軽三味線)、松田紀子ほか  
■ 日 時／5月11日(日) 午後1時開演(零時30分開場)

■ 入 場 料／一人 二千五百円(全自由席)

■ 募 集 人 員／100人 先着順。

■ 申 込 方 法／4月8日(火) 午前10時から岡崎城へ電話で申込み。



松田 隆行

### ～プロフィール～

松田 隆行

1973年青森県生まれ。両親の影響で2歳から民謡の世界に入る。津軽三味線全国大会においてA級個人部門で3年連続日本一。





## 3月1日現在の 福祉機器リサイクル事業 登録状況

区分	譲りたい人	必要な人
車いす	0件	9件
電動車いす	0件	0件
手動ベッド	1件	0件
電動ベッド	2件	2件

※福祉機器を「譲りたい人」「必要な人」は登録してください。

※費用は有料の場合もあります。

地域福祉サービスセンター

☎ 23-8938

## 2月末現在の 岡崎市内の交通事故状況

	人身事故件数	死傷者		
		死者	負傷者	計
平成15年	437件	5人	533人	538人
平成14年	385件	1人	459人	460人
比較	+52件	+4人	+74人	+78人

注:死者数は、事故発生から24時間以内に死亡した人です。

## 2月末現在の 岡崎市内の窃盗犯発生状況

	総数	侵入犯	乗物犯	非侵入犯
平成15年	1,035件	158件	225件	652件
平成14年	1,220件	202件	282件	736件
比較	-185件	-44件	-57件	-84件

## 献血にご協力ください

岡崎地区献血推進協議会事務局  
社会福祉課障害支援班

☎ 23-6145

400ml・成分献血へのご協力をお願いします。

● 献血は生命(いのち)のディフェンダー ●  
— 献血推進運動標記 —

月・日(曜)	時間	場所
4月2日(水)	10:00~12:00	岡崎市役所
	13:00~16:00	
4月22日(水)	10:00~12:00	岡崎シビックプラザ
	13:00~15:30	

岡崎献血ルーム (シビコ5階 ☎ 25・6844)  
受付時間 10:00~13:00、14:00~17:45  
(成分献血は 10:00~12:00、14:00~17:00)  
休日 毎週木曜日

## 親子造形センター 特別教室

母の日にイヤリングやブローチを贈ろう

▼日時/4月12日(出)~5月11日(日) 午前9時~午後5時  
▼場所/おかざき世界子ども美術博物館親子造形センター(EB教室)  
▼内容/母の日の贈り物にイヤリングやブローチをつくる  
▼対象/小学生以上(3年生以下は保護者同伴)  
▼教材費/イヤリング六百元・ブローチ七百元  
▼母の日にエプロンを贈ろう

▼日時/4月12日(出)~5月11日(日) 午前9時~午後5時  
▼場所/おかざき世界子ども美術博物館親子造形センター(絵画教室)  
▼内容/大人用エプロンにアート

## 奥殿陣屋の花の見ごろ情報

▼菜の花(二千㎡)、桜(約70本)、カタクリ(約300株、見ごろ 4月上旬)▼ユキヤナギ(二千㎡)、レンギョウ(見ごろ 4月中旬)▼チューリップ(約二万株)・スイセン(一万株、見ごろ 4月中旬)  
▼休館日/毎週月曜日  
奥殿陣屋 ☎ 45・7230

## 岡崎市花き品評会及び 展示即売会

染めをして、ラッピングをする▼対象/自由▼教材費/八百円  
共通  
期間中随時受け付けます。  
おかざき世界子ども美術博物館  
☎ 53・3511

▼品評会日時/専門員審査 4月18日(金) 午後4時~4時30分 一般消費者審査 4月19日(土) 午前9時~ 審査終了後結果発表及び展示▼展示即売会日時/20日(日) 午前9時~午後5時▼場所/ふれあいドーム岡崎情報コーナー(下青野町)

▼内容/市内花き生産者が丹精込めて栽培した鉢物の品評会と、値打ちな展示即売会を行います。品評会については、関係者による専門員審査のほかに来館された一般のかた(先着100人)による消費者審査も行います。なお、審査に協力いただいたかたには素敵なプレゼントを用意します。この機会にぜひご来館ください  
▼主催/岡崎市花き温室園芸組合  
農務課園芸班 ☎ 23・6206

## ふれあいドーム岡崎 3周年祭

▼日時/4月12日(出)・13日(日) 午前9時~午後6時  
▼場所/ふれあいドーム岡崎  
▼内容/おかげをもちまして、ふれあいドーム岡崎は3歳の誕生日を迎えることができました。そこで、3周年祭では日ごろの感謝の気持ちを込めて各日、千五百円(税込)以上お買い上げのかたに粗品(各日先着千人)とすてきなプレゼントが当たる抽選券を進呈。また、12日(出)は、先着300人にたい肥の無料配布。13日(日)は、随時ポン菓子無料配布(数に限り有り)。  
ふれあいドーム岡崎 ☎ 43・0123

## (社)岡崎青年会議所4月例会

「あらたなる価値観」  
「地球益は個人益」  
地球に出来ること  
マニ岡崎から!

▼日時/4月17日(水) 午後6時~8時30分  
▼会場/甲山会館  
▼内容/第1部映画「地球の秘密」第2部講演「楽しく

## 第19回 六ツ美商工まつり

行っエコライフの提案(講師II地球環境平和財団事務局長 矢野等子氏)第3部 寸劇「地球に出来ること」ここ岡崎から」  
▼会場/無料▼対象/主に大人のかた(お子さん同伴のかたは事前にお問い合わせを)  
▼募集人員/先着50人  
申込方法/4月7日(月)午前11時から、電話か申込者全員の住所・氏名・電話番号・職業を記入し、ファクスまたはEメールで(社)岡崎青年会議所事務局 ☎ 53・5045  
FAX 53・5149  
E-mail: info@okazaki-jc.org

▼日時/4月20日(日) 午前10時~午後4時  
▼会場/岡崎勤労者体育センター(下青野町)とその周辺、ふれあいドーム岡崎  
▼内容/六ツ美中学校の吹奏楽、大声コンテスト、仮面ライダーファイズキャラクターショー、奇贈品バザー、六ツ美南部小学校の鼓笛、よさこい踊り、カラオケ芸能発表会、青空バザー、抽選会、歌謡ショーほか。  
六ツ美商工会事務局 ☎ 43・2502



石のまち岡崎 石の掘り出し市

▼日時／4月19日(土)・20日(日) 午前9時～午後5時  
 ▼会場／岡崎石工団地協同組合展示場(上佐々木町)  
 ▼内容／各店舗の作品展示、各店舗均一セール、掘り出し物の販売コーナーなど  
 ▼入場／無料  
 ▼問い合わせ先／岡崎石工団地協実(行委員) 会公 31・3823

商工労政課商工振興班公 23・6503

大人のための読み聞かせ

「むかし、むかしのものがたり」

▼日時／4月23日(水) 午前10時～正午  
 ▼場所／市立図書館3階会議室  
 ▼内容／昔話の絵本の読み聞かせと朗読を中心に、お話をします。

※ 申込み不要、当日直接会場へ。先着60人

市立図書館公 51・2251

母の日に贈るプリザーブド  
 フラワーアレンジメント

▼日時／4月26日(土) 午前10時、午後1時30分の2回  
 ▼場所／ふれあいドーム岡崎(下青野町)  
 ▼募集人員／各回24人(計48人) 定員を超えた場合は抽選。当選者のみ連絡  
 ▼参加料／三千五百円(講習材料一式)  
 ▼講師／日本フラワーデザイナー協会講師 平石京子氏  
 ▼内容／サーモンピンクのバラを中心にカーネーション・アジサイなどパステルカラーのプリザーブドフラワーとパール・リボン・麻・カラーワイヤーなどの副材料を使って、優しいイメージの作品を作ります。数年間楽しめる母の日のプレゼントに最適です  
 ▼申込方法／直接ご来店していただくか電

話、ファクスにて「母の日のプリザーブド」係へ  
 ▼申込期限／4月15日(火)

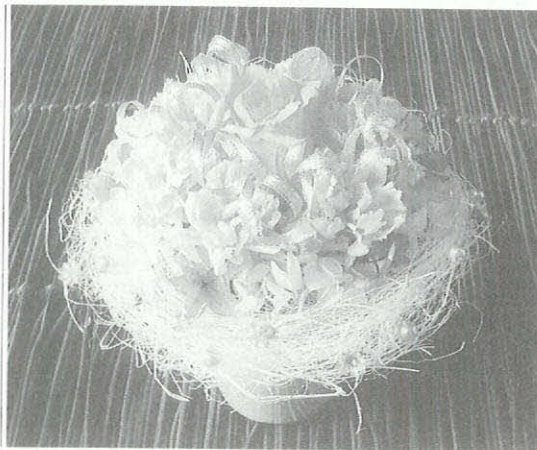

ふれあいドーム岡崎公 43・0123  
 FAX 43・0122

一日教室  
 「オイルペインティング」

▼日時／4月27日(日) 午前9時30分～正午  
 ▼場所／働く婦人会館  
 ▼内容／ティッシュボックスにアサガオを描き、夏らしい作品に仕上げる  
 ▼講師／板倉はるみ氏  
 ▼対象／市内在住または在勤の女性(学生は除く)  
 ▼募集人員／24人(定員を超えた場合抽選)  
 ▼受講料／二千元  
 ▼持ち物／エプロン、筆記用具  
 ▼申込方法／往復はがきに①教室名②住所③氏名(ふりがな)④年齢⑤電話番号(必ず記入)⑥職業(返信はがきにも住所、氏名、郵便番号)を記入して、〒444-0078 市内伊賀新町一〇番地三 働く婦人会館へ。  
 ※ 連名不可  
 ▼申込期限／4月17日(木)必着

働く婦人会館公 23・2963

「特別IT学習」講座 受講生募集

職業能力向上のため、「ウインドウズXP」パソコン講座を開講します。  
 ▼期間／5月～9月  
 ▼場所／岡崎地域職業訓練センター(羽根町)  
 ▼受講料／無料  
 ▼ただし、テキスト代として長期講座五千七百五十円、短期講座(ワード2002基礎、エクセル2002基礎、ワード2002中級)は二千元、インターネット2002は二千五百円、インターネット基礎は千七百五十円)  
 ▼開講コース／長期講座(パソコン入門、ワード2002基礎、エクセル2002基礎、インターネット基礎)  
 ▼短期講座①ワード2002基礎②エクセル2002基礎③インターネット基礎④ワード2002中級⑤パワーポイント2002  
 ▼時間／長期講座

は、午前、午後の部の2部制。午前は9時～正午、午後は1時～4時。短期講座は、土、日曜日の午前9時～午後4時。募集人員／各コースとも、毎回20人(定員を超えた場合は抽選)  
 ▼申込方法／往復はがきに①郵便番号②住所③氏名④生年月日⑤性別⑥電話番号⑦希望のコース、午前・午後、回数を記入して、〒444-0814 市内羽根町字小豆坂一七番地三 岡崎地域職業訓練センターへ  
 ▼申込期限／4月18日(金) 当日消印有効  
 ▼その他／募集要項は、市役所市政情報コーナー(本館2階)、各支所にあります。  
 岡崎地域職業訓練センター  
 公 52・4611

長期講座 (パソコン基礎 20日間)

・午前の部(9時～12時) ・午後の部(1時～4時)

回	日	程
1	5/6(火)・7(水)・8(木)・9(金)・13(火)・14(水)・15(木)・16(金)・20(火)・21(水)・22(木)・23(金)・27(火)・28(水)・29(木)・30(金)・6/3(火)・4(水)・5(木)・6(金)	
2	6/10(火)・11(水)・12(木)・13(金)・17(火)・18(水)・19(木)・20(金)・24(火)・25(水)・26(木)・27(金)・7/1(火)・2(水)・3(木)・4(金)・8(火)・9(水)・10(木)・11(金)	
3	7/15(火)・16(水)・17(木)・18(金)・22(火)・23(水)・24(木)・25(金)・29(火)・30(水)・31(木)・8/1(金)・5(火)・6(水)・7(木)・8(金)・19(火)・20(水)・21(木)・22(金)	
4	8/26(火)・27(水)・28(木)・29(金)・9/2(火)・3(水)・4(木)・5(金)・9(火)・10(水)・11(木)・12(金)・16(火)・17(水)・18(木)・19(金)・22(火)・24(水)・25(木)・26(金)	

短期講座 (週2日) 午前9時～午後4時

回	日	程	内 容
1	5/17(土)・18(日)		ワード2002基礎
2	6/7(土)・8(日)		エクセル2002基礎
3	6/21(土)・22(日)		インターネット基礎
4	7/5(土)・6(日)		ワード2002中級
5	8/23(土)・24(日)		パワーポイント2002
6	9/20(土)・21(日)		インターネット基礎



### 美術館分館 (殿橋ギャラリー)の ご利用を!

7月8日(火)から、絵画、書、写真などの美術作品を展示する場として、新たに美術館分館(殿橋ギャラリー)がご利用できます。

利用申込	4月1日(火)から
利用開始	7月8日(火)から
開館時間	午前10時～午後6時 (月曜日・年末年始を除く)
使用料	1日3,150円
施設概要	展示室1室180㎡ (13m×13.9m) 天井高2.7m 控室18㎡ 事務室11㎡ 荷解室22㎡
場 所	明大寺本町1丁目46番地 (旧岡崎税務署)

市美術館 公 51・4280

▼募集人員/各60人(先着順) ▼場所/市立図書館3階会議室 ▼申込方法/4月11日(金)午前9時から図書館講座受付へ直

### 図書館講座

▼日時/5月25日(日) 午前9時30分開会式 ▼会場/岡崎中央総合公園武道館 ▼種目/形試合①小学生初級②小学生中級③小学生上級④小学生有段⑤中学生有級⑥中学生有段⑦高校生⑧一般組手試合⑨小学生5・6年男子⑩小学生5・6年女子⑪中学生男子⑫中学生女子⑬高校生男子⑭高校生女子⑮一般男子⑯一般女子 各種目とも参加者が4人以下の場合は、中止または合同とする場合があります ▼対象/市内に在住、在勤または在学のかた ▼申込期限/4月19日(土) ▼申込方法/所定の申込用紙に必要事項を記入し、〒444-0854 市内六名本町七番地 市体育協会「空手大会」係へ。要項申込用紙はスポーツ振興課(福祉会館4階)と市体育館(六名本町)にあります。

市体育協会 公 53・7644

### 第38回岡崎市空手道大会

市立図書館 公 51・2251

講座名	講師(敬称略)	回数	開催日時
古典鑑賞講座 (新古今和歌集)	愛知教育大学名誉教授 樋口芳麻呂	10	5月～12月 (8月は休講) 第2・4火曜日 午後2時～4時
読書会	元城北中学校長 岩月 健	10	5月～来年3月 (8月は休講) 第1水曜日 午前10時～正午
こどもの本の 紹介講座	元学校法人青山学園 みやこ幼稚園園長 嶋田 稔	5	5月～7月 第1・3木曜日 午前10時～正午
読み聞かせ ボランティア 養成講座	岡崎子ども本研究会 森 千香 稲田美津子 木戸 玲子	4	5月～7月 第2・4木曜日 午前10時～正午

接申し込んでください。電話での申込みは不可 ▼受講料/無料

### 平成15年度春季企画展

ボクたちが万華鏡になる!? わたしが万華鏡をつくる!?

## ミラクルワールド万華鏡パート2

今回の展覧会では、万華鏡の世界を色々な角度から体験していただきます。

大小様々な万華鏡の外観内部を楽しんでいただくだけでなく、実際に内部を歩いていただける巨大万華鏡や、おしゃべりロボット万華鏡など、「万華鏡」と聞いて思い浮かぶものとはひと味違うものばかり。

- 会 期/4月5日(土)～6月29日(日)
- 開館時間/午前9時～午後5時(入館は午後4時30分まで)
- 会 場/おかざき世界子ども美術博物館
- 入 館 料/大人(16歳以上)300円(240円) 小・中学生100円(80円)
- ※( )は20人以上の団体料金 なお、就学前および岡崎市内の小・中学生は無料
- 休 館 日/月曜日、4月30日(水)・5月6日(火)

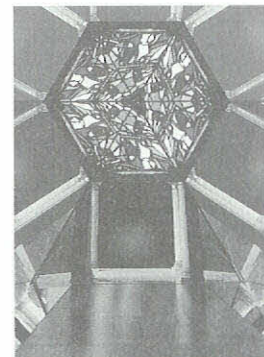

全長8m  
世界最大級の万華鏡迷路  
通路全体が万華鏡に!  
のぞくだけではなく、なんと  
万華鏡の中を歩くことができる!



### おしゃべりロボット万華鏡

- ★おはなしがてきよ!
- ★ロボットから見たキミが万華鏡になるよ!

### つくろう!万華鏡教室

- 4月29日(祝):「偏光万華鏡製作」
- 5月3日(祝):「風車万華鏡製作」
- 5月4日(日):「サイドライト万華鏡製作」
- 5月5日(祝):「リサイクル万華鏡製作」
- 6月7日(土):「ヒーリング万華鏡製作」

■時 間/午前11時～午後零時30分/午後2時～3時30分

■募集人員/午前、午後とも各30人

■参加費/800円

■申込方法/当日午前9時から先着順受付 なお、午後の部も同時に受け付けます。

岡崎地域文化広場  
公 53・3511



## 土と遊ぼう イモ作り

▼日時／5月10日(出) 午前9時30分～午後4時  
▼場所／県青年の家(美合町並松一番地二) ▼内容／親子で畑にサツマイモのツルさしをします。昼食は野外炊飯で五平もちと汁物を作って味わい、午後からはウオークラリーを行います ▼対象／小学生とその保護者 ▼募集人員／50人(約15家族。定員を超えた場合は抽選) ▼参加費／一人八百円(食代代など) ▼申込期限／4月20日(日) ▼申込方法／往復はがきに申込者全員の①住所②氏名③性別④年齢(小学生は学年)⑤電話番号⑥催し名を記入し、返信には申込者のあて先を記入し、〒444-0802 市内美合町並松一番地二 県青年の家へ。詳しい要項は県青年の家、各小学校、県民生活プラザに。また、県青年の家ホームページにも。  
県青年の家 051・2123  
<http://www3.ocn.ne.jp/~a.seinen/>

## ガラスでげんこつを作ろう

▼日時／5月11日(日) 午前の部 9時30分～正午、午後の部 1時～3時30分  
▼場所／中央クリーンセンター内ガラス工房 ▼内容／ガラス工房では、岡崎市内から回収された廃ビンを利用したりサイクルガラスを使用し、ガラス工芸講座や作品制作を行っています。今回は、溶解したりサイクルガラスを気軽に体験できるサンドキャスト体験を行います。砂にげんこつの跡をつけ、溶けたガラスを流し込んで作ります ▼対象／市内の中学生以下。小学生未満は保護者同伴 ▼料金／無料 ▼募集人員／80人(定員超は抽選) ▼申込方法／往復はがきに保護者の住所・氏名・電話番号・子どもさんの氏名・年

齢・午前・午後の区別を記入し、〒444-0002 市内高隆寺町字阿世保五番地 中央クリーンセンターへ ▼申込期限／4月25日(金)(当日消印有効)  
中央クリーンセンター 022・1153

## 中核市移行記念 第30回岡崎こどもまつり

子どもたちに夢と希望を与え、子どもの健全な育成を図るため、「こどもまつり」を開催します

▼日時／4月27日(日) ※雨天時は29日(祝)に順延 午前10時～午後3時 ▼場所／殿橋下流乙川河川敷 ▼内容／割りばし鉄砲、こま遊び、缶げた、竹馬など昔ながらの遊びや、毎年人気の魚つかみ、いかに、ポニーの広場など、約30種類の遊びが楽しめます ▼その他／当日の開催の有無については、電話・FAXサービス 022・777777 ×ニュー番号00「臨時イベント情報」で午前6時30分からお知らせします。  
青少年女性課 青少年班 023・6221

## ハンゲル講座受講生募集

初級1・基礎・初級2・応用コース  
▼期間／5月12日～8月25日の毎週月曜日(8月11日は除く) ▼時間／初級1 午後1時10分～2時20分、基礎 午後2時30分～3時40分、初級2 午後6時20分～7時30分、応用 午後7時40分～8時50分

## 基礎・中級コース

▼期間／5月14日～8月27日の毎週水曜日(8月13日は除く) ▼時間／基礎 午後6時20分～7時30分、中級 午後7時40分～8時50分(各コース15日間)

共通

▼場所／岡崎商工会議所30会議室 ▼講師／李英順氏 ▼募集人員／各コース先着18人 ▼受講料／二万二千円 ▼申込方法／商工会議所に備え付けの申込用紙に必要事項を記入し、受講料を添えて直接申込み。  
※ 次回は入門コースを予定。  
岡崎商工会議所 053・6163

## 平成15年度 第1期生5月～7月 「医療事務」講座受講生募集

一生いかけの資格としても注目されている医療事務講座を開講します。

▼場所／岡崎地域職業訓練センター(羽根町) ▼受講料／無料。ただし、テキスト代 二万三千七百円 ▼コース／5月火・木曜日コース 5月8日～7月1日、6月水・金曜日コース 6月4日～7月25日、7月火・木曜日コース 7月3日～9月2日 ▼内容／①各コースとも、午前10時～午後3時45分の5時間授業を16日間(全80時間) ▼募集人員／各コースとも10人(定員超は抽選) ▼申込方法／往復はがきに①郵便番号②住所③氏名④生年月日⑤性別⑥電話番号⑦受講希望コースを記入し、〒444-0814 市内羽根町字小豆坂一七番地三 岡崎地域職業訓練センターへ ▼申込期限／4月18日(金) 当日消印有効 ▼その他／応募要項は、市役所市政情報コーナー(本館2階)、各支所にあります。  
岡崎地域職業訓練センター  
052・4611

## 第49回岡崎市民総合 バレーボール大会

ソフトバレーボールの部

▼日時／5月18日(日) 午前9時30分開会

式 ▼会場／中央総合公園総合体育館 ▼対象／市内在住、在学または在勤のかたを中心とするチーム ▼参加料／1チーム二千円(当日納入) ▼申込方法／所定の申込書に必要事項を記入して、〒444-0854 市内六名本町七番地 市体育協会「ソフトバレーボール大会」係へ。要項、申込用紙はスポーツ振興課(福祉会館4階)と市体育館(六名本町)にあります  
▼申込期限／4月18日(金)  
市体育協会 053・7644

## 米良美一リサイタル 心に残る歌声をあなたに

世界を代表する新進気鋭のカウンターテナー。「ものけ姫」では一世を風靡した、心温まる美声をお届けします。

▼日時／7月11日(金) 開場午後6時30分  
開演7時 ▼場所／市シビックセンターコンサートホール コロネット ▼出演／米良美一(カウOUNTERテナー)、北原葉子(ピアノ) ▼曲目／モーツァルト：幸福な面影よK.255・トマ：歌劇「ミニオン」より「君を知るや南の国」・サティ：君が欲しい(ジユトウヴ)・山田耕柞：曼珠沙華(ひがなばな) 待ちぼうけ・劉雪庵(晏如)：何日君再来・韓国古謡：アリラン・喜納昌吉：花々すべての人の心に花をさす ▼入場料／三千五百円(全席指定) ▼チケット発売／4月27日(日) ▼取扱場所／岡崎市シビックセンター 072-51111 チケットぴあ 052-320-9999 富士ブレイガイド 023-38388 フカヤの店 021-3107 ツルタ楽器岡崎店 053-89500 その他／就学前のお子さんの入場はご遠慮ください。公演内容、曲目について一部変更される場合があります。  
シビックセンター 072・5111



### その他の情報



#### こどもエコクラブ参加募集

こどもエコクラブとは、環境省が募集している小中学生ならだれでも参加できる環境活動のクラブです。

▼内容/会員になると「会員手帳」、「メンバーズバッジ」と環境についてのいろいろな情報がのっている「こどもエコクラブニュース」が送られます。

クラブの活動は、グループで自主的に行う生き物の調査や町のエコチェックなどの「エコロジカルあくしょん」と事務局から紹介される地球や環境のことを楽しく考える「エコロジカルとれーにんぐ」の2種類があります。どちらかひとつまたは、両方行うことも可能です▼募集及び活動期間/4月からの1年間でいつでも参加できます▼参加・登録方法/小学生の数人から30人程度の仲間に参加し、クラブには「サポーター」(大人1人以上)を置きます。登録用紙に必要事項を記載し、環境総務課自然保護班で申し込んでください(入会金、会費は無料)。

環境総務課自然保護班公23・6188

#### 岡崎市民病院 臨時看護職員募集

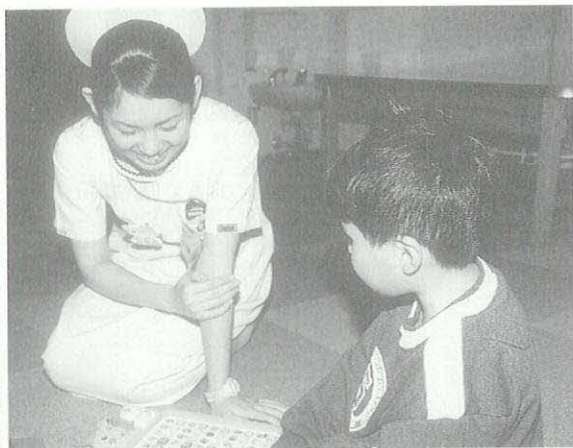

▼職種/臨時看護職員▼資格/看護師免許を有するかた▼勤務内容/岡崎市民病院における看護業務▼その他/常時募集していますので、詳しくは、岡崎市民病院までお問い合わせください。

岡崎市民病院事務局総務課  
公66・7010  
岡崎市民病院看護局公66・7106

#### 高齢者交通安全指導員を募集します

二人一組で、高齢者が居住する世帯を訪問して、高齢者及びその家族に対する交通安全指導、アンケート調査、夜間反射材着用の啓発などをしていただきます▼募集人員/56人(うち、岡崎警察署管内で勤務していただくかたの募集人員は4人です)▼応募資格/20歳以上65歳未満で、普通運転免許を保有するかた▼応募

募期間/4月7日(月)〜25日(金)▼応募方法

▼次の書類を岡崎県交通安全協会(〒442-0021 名古屋市北区成願寺二丁目八番五〇号)へ、持参もしくは郵送(締切り最終日の消印有効)してください。書類審査後、合格者については、5月末日までに面接通知をします①履歴書①通

(市販の用紙に記載のもの)※写真1枚(上半身脱帽正面向きで6カ月以内に撮影したもの)をちよう付してください

②作文「交通安全について思うこと」(400字詰め原稿用紙2枚以内)▼雇用期間/6月16日(月)〜12月12日(金)▼勤務時間/週5日(月〜金、原則として午前9時〜午後5時15分の8時間勤務 ※場合によって、土・日出勤もあります▼給与/一月十七万円程度▼出勤場所/岡崎警察署(都合により他の署となることもあります)内の地区交通安全協会

岡崎県交通安全協会  
公052・981・7587

交通安全課交通安全指導班公23・6277

#### 警察官の募集

▼受付期間/①警察官A(大卒、10月採用)、警察官A(大卒、平成16年4月採用)、警察官B(短大・高卒など、10月採用)②4月11日(金)〜4月30日(水)警察官A(大卒、平成16年4月採用)、警察官B(短大・高卒など、平成16年4月採用)③8月20日(水)〜9月5日(金)試験日/①5月18日(日)②9月21日(日)

岡崎警察署公58・0110

#### 中堅所得者向け

「特定公共賃貸住宅伊賀山」入居者を募集します

所在地/伊賀町字五丁目一〇七番地

間取り/3DK(和室6帖、洋間6帖、6帖)▼募集戸数/1戸(1階)▼家賃/五万七千四百円〜七万二千円(所得により異なります)▼申込期間/4月7日(月)〜11日(金)▼抽選日時/4月14日(月)午前9時

#### ゆかりのまち白田町の「りんごの樹のオーナー」募集

▼内容/岡崎市ゆかりのまち白田町で栽培されている「りんごの樹」のオーナーになりませんか。現地の栽培農家が皆さん一人ひとりの「りんごの樹」を丹精込めて栽培管理します。契約者は秋にりんご狩りが楽しめますので、ご家族や友人などで楽しんでください▼品種/「ふじ」▼金額/一本二万円(御玉を保証)▼募集期間/4月18日(金) 必着▼申込方法/農務課園芸班(福祉会館5階)へ直接か(土・日休み)、はがきに①郵便番号②住所③氏名(ふりがな)④電話番号⑤申込本数を記入して、〒444-8601 市役所農務課「りんご樹オーナー係」へ▼対象/市内在住または在勤のかた▼募集本数/40本(申込多数の場合は抽選)▼収穫時期/11月上旬〜中旬ごろ(白田町から適期の連絡あり)▼りんご園所在地/長野県南佐久郡白田町

農務課園芸班公23・6206

#### 変更事業計画書の縦覧

岡崎真伝特定土地地区画整理事業の変更事業計画書を次のとおり縦覧します。

▼日時/4月9日(水)〜22日(火) 午前8時30分〜午後5時15分▼場所/組合指導課(市役所北館3階)

組合指導課技術班公23・6292



## 市民交通傷害保険の加入受付中

現在、皆さんの加入されている市民交通傷害保険は、4月30日(水)で満期になります。今年も加入を受け付けますので、ご家族全員の加入をお勧めします。

▼保険料/1人1年四百八十円。ただし、次のかたは半額です。①満70歳以上のかた②生活保護を受けているかた③身体障害者手帳をお持ちのかた④療育手帳をお持ちのかた⑤岡崎市遺児手当を受けている児童▼保険金/五千元〜百万円(10区分の補償)▼保険期間/5月1日〜平成16年4月30日▼申込方法/町内会を通じ、各家庭に申込書を配布します。保険料を添えて、各町総代へ提出してください。

※ 交通安全課(市役所本館7階)、支所でも受け付けます。また、幼稚園児、保育園児は各園でも受け付けます。  
交通安全課安全指導班 公23・6340

## 平成15年度固定資産税・都市計画税の納税通知書の発送と第1期分納期

固定資産税・都市計画税の納税通知書を5月12日ごろに発送します。

第1期分の納期は、5月15日(木)から6月2日(月)までです。第2期分以降の納期は従来どおりです。

なお、土地及び家屋の税額などについては、4月上旬に送付します「課税明細書」で確認できます。

資産税課総務班 公23・6107

## 精神障害者社会復帰教室

保健所では精神障害者の社会復帰教室

(やまびこクラブ)を開催しています。参加してみませんか。

▼日時/毎月第2木曜日(午後1時30分〜3時30分、第4木曜日(午前10時〜午後3時)▼場所/保健所3階会議室(康生通西)▼内容/料理、スポーツ、社会見学などをとおして、対人関係や日常生活習慣を学び、社会的自立を目指します▼申込方法/電話で保健所防課精神難病班へ▼参加料/無料、材料費など実費負担  
保健所保健予防課精神難病班 公23・6715

## 障害高校生・専修学校生に対する奨学金

心身に障害を持つ高校生や、障害を克服して職業技能を習得する専修学校生に奨学金を支給します。

### 身体・知的障害高校生奨学金

▼申請資格/①市内在住で、身体障害者手帳または、療育手帳の交付を受けているかた②学校教育法に定める高等学校、高等専門学校および盲学校、聾学校または養護学校の高等部(別科及び専門科を含む)に在学中のかた及び今年度新たに入学されたかた③申請者の属する世帯の生計中心者の平成13年分の所得が、限度額以内であること▼奨学金額/申請月から月額1万円▼入学準備金/今年度新たに入学し(別科及び専門科を除く)、4月末日までに申請されたかたに一万七千五百円

### 身体・知的障害者技能習得奨励金

▼申請資格/①市内在住で、身体障害者手帳または、療育手帳の交付を受けているかた②学校教育法に定める専修学校または各種学校に在学しているかた及び新たに入学されたかた③義務教育を終了しているかた④申請者の属する世帯の生計

## 居宅介護サービス計画(ケアプラン)の作成を担当する市内の事業者です

介護保険の要介護・要支援の認定を受けられたかたで居宅サービス(ヘルパー、デイサービス、ショートステイなど)を受けるには、指定居宅介護支援事業者にケアプランを作成してもらうことが必要です(無料)。市内にある指定居宅介護支援事業者は次のとおりです。

介護保険課給付班 公23・6682

事業所名	所在地	電話番号	事業所名	所在地	電話番号
愛厚ホーム岡崎苑	竜泉寺町松本	公52・7715	さわやか介護支援センター	羽根町陣場	公57・1221
アイリスケアセンター岡崎	竜美北2丁目	公72・4811	サン・ケアプランセンター	福岡町若一王子	公59・5156
あおい介護相談所	伝馬通3丁目	公22・7741	シルバーネット岡崎	羽根町若宮	公53・1661
葵居宅介護支援事業所	中田町	公53・7815	シーエス前地居宅介護支援事業所	葦川新町3丁目	公51・7876
いくた薬局	柱町東荒子	公51・2893	スクエアガーデンケアプランセンター	羽根町中田	公55・2555
岡崎介護サービス	稲熊町8丁目	公65・3577	竹本薬局指定居宅介護支援事業所	能見町	公24・1274
岡崎市医師会ケアマネジメントセンター	竜美北2丁目	公52・1762	つばめ居宅介護支援事業所	上和田町ヒソ畑	公55・3517
岡崎市社会福祉協議会	朝日町3丁目	公23・8705	ドリーム介護支援センター	東大友町並木側	公32・3311
岡崎市総合老人福祉センター	美合町下長根	公55・0399	なのはな苑居宅介護支援事業所	福岡町四反田	公57・8087
岡崎市中央地域福祉センター	梅園町寺裏	公25・7714	ナンブ介護支援ステーション	八帖北町	公65・3080
岡崎市北部地域福祉センター	岩津町西坂	公45・8795	ほっとハウス愛居宅介護支援事業所	上地1丁目	公71・5115
岡崎市南部地域福祉センター	下青野町天神	公43・0990	みかわ市民協コープ福祉サービス岡崎	竜美南3丁目	公59・1488
岡崎市西部地域福祉センター	宇頭町小藪	公34・3215	三嶋内科病院ケアプランセンター	六供町3丁目	公22・3232
岡崎東居宅介護支援事業所	洞町向山	公22・6616	三田居宅介護支援事業所	欠町三田々北通	公22・7501
風見ケアマネジメントサービス	井内町風見	公59・0067	みのりライフ介護センター	六名2丁目	公51・3972
かわいの里居宅介護支援事業所	秦梨町平畑	公47・3333	みやび指定居宅介護支援センター	緑丘1丁目	公58・8559
ケアサポート山中指定居宅介護支援事業所	羽栗町下田	公48・4897	やはぎ苑居宅介護支援事業所	上佐々木町大官	公34・3666
さくらの里居宅介護支援事業所	中岡崎町	公24・1331	ライフサポートてくてく	明大寺本町	公28・0165

注) このほか市外の指定居宅介護支援事業者もあります。詳しくは介護保険課にお尋ねください。(50音順・3月1日現在)



中心者の平成13年分の所得が、限度額以内であること▼奨学金額\申請月から月額一万円

### 共通事項

▼申請に必要なもの①在学証明書または入学証明書②本人名義の預金口座(郵便局は除く)③印鑑 ※生計中心者の所得証明が必要になるかたもあります▼問い合わせ\申請場所/社会福祉課障害援護班(市役所本館1階)  
社会福祉課障害援護班 公23・6154

### 重度障害者のかたに タクシー料金を助成します

重度の障害をお持ちのかたが、通院や買い物などで外出されるときに便宜を図るため、タクシー料金の助成をしています。

▼対象/市内在住で1級〜3級の身体障害者手帳、A判定またはB判定の療育手帳、1級〜2級の精神障害者保健福祉手帳をお持ちのかたで、自動車税、軽自動車税の減免を受けていないかた(身体障害、知的障害、老人、児童などの施設に入所中の場合は、入所直前の住所が市内のかたに限る)▼申請方法/身体障害者手帳、療育手帳をお持ちのかたは、手帳と印鑑をお持ちの上、社会福祉課障害援護班(市役所本館1階)へ、精神障害者保健福祉手帳により対象となるかたは、手帳と印鑑をお持ちの上、保健所保健予防課精神難病班へ▼申請期間/4月1日より随時▼助成額/タクシー利用助成券1枚につき五百円で、年48枚の利用券をお渡しします(年度途中の受給資格該当は、1カ月4枚の割合)。

社会福祉課障害援護班 公23・6154  
保健所保健予防課精神難病班 公23・6715

### みんなで支える 介護保険

平成15年4月から介護報酬が改正されました。詳しくは各居宅介護支援事業者(ケアマネージャー)にお尋ねください。  
平成15年度から平成17年度までの介護保険料については事業計画の見直しにより、基準額(月額)が二千七百円から二千九百円に変わります。詳しくは市政だより4月1日号にあわせて各戸配布しましたパンフレット(みんなで支える介護保険)をご覧ください。

### 介護保険利用料の助成について

4月から65歳以上の低所得者のかたに介護保険のサービス利用者負担についての一部助成を拡大します。

▼助成対象者/保険料の所得段階が第1段階または第2段階で本人の前年の年間収入金額が六十万円以下のかた(収入の中には、市民税の課されない「遺族年金」「恩給」「障害年金」「老齢福祉年金」「失業保険」など、また親族からの「仕送り」など、あらゆる収入が含まれます)で、前年の世帯収入の合計が2人世帯で百二十万円(世帯員が1人増すごとに三十五万円を加えた額)以下のかた▼対象サービス/居宅サービスのうち、訪問介護、訪問入浴介護、訪問看護、訪問リハビリテーション、通所介護、通所リハビリテーション、居宅療養管理指導、福祉用具貸与、短期入所生活介護、短期入所療養介護。なお、この助成の対象者がほかの軽減措置を受けている場合も、この助成は受けられます▼助成の額/利用者が一カ月を通じて利用した居宅サービスの利用に係る利用者負担額の二分の一▼助成を受けるには/事前に受給資格者証交付申請の手続きが必要でです。  
介護保険課給付班 公23・6682

## 介護サービス利用料本人負担の 減免・減額について

介護保険制度では、介護サービスを利用された場合の本人負担額が原則1割となっていますが、岡崎市においては次に該当するかたに利用料本人負担額の減免・減額制度があります。詳しくは、介護保険課給付班にご相談ください。

介護保険課給付班 公23・6682

サービス種類など	認定条件	減額・減率率など	
在宅サービス	訪問介護(ヘルパー)	平成11年4月1日から平成12年3月31日までの間に岡崎市によるヘルパー派遣実績のあるかたのうち、所得税世帯非課税であったかた 40歳から64歳までのかたのうち、所得税が世帯非課税のかた	給付率97%、94%
	全介護サービス	(1) 震災、風水害、火災などにより自己またはその属する世帯の生計中心者が所有し、かつ、居住の用に供する住宅または家財が10分の5以上の損害を受けたかた	給付率100%
		(2) 上記(1)の損害が10分の3以上10分の5未満のかた	給付率95%
		(3) そのかたの属する世帯の生計中心者が入院、死亡などにより、その世帯の収入が著しく減少したかた	給付率95%
訪問介護、通所介護 短期入所生活介護	減額事業所として申し出をした社会福祉法人などを利用しているかたのうち、生活保護を除く市民税世帯非課税で老齢福祉年金を受給しているかた	減免率1/2	
利用者負担の一部助成が改正されました。詳しくは上の記事をご覧ください。			
施設サービス	食事の標準負担額	特別養護老人ホーム、老人保健施設、介護療養型病床等に入所しているかたのうち、市民税世帯非課税のかた	本人負担が月額500円または300円
	特別養護老人ホームの利用料	平成12年3月31日以前から特別養護老人ホームに入所しているかたのうち、市民税世帯非課税であって、利用者負担を1割とすると介護保険施行前の費用徴収額を上回るかた	給付率95%、97%または100%
	特別養護老人ホーム	減額事業所として申し出をした特別養護老人ホームに入所しているかたのうち、生活保護を除く市民税世帯非課税で老齢福祉年金を受給しているかた	減免率1/2
	(1) 平成12年3月31日以前に入所のかた	(日常生活費)	
	(2) 平成12年4月1日以降に入所のかた	(利用者負担額、食事の標準負担額、日常生活費)	



## 精神保健福祉相談

▼日時／毎月第4金曜日 午後1時30分～4時  
▼場所／保健所2階相談室(康生通西)  
▼相談員／精神科医師▼内容／精神保健福祉上の問題を有するかた及びその家族、関係者を対象に、適切な医療や生活上の助言などを行う▼申込方法／予約制。電話で保健予防課精神難病班へ▼その他／相談無料、秘密厳守。  
保健所保健予防課精神難病班  
公23・6715

## 障害児童・生徒に 就学奨励金を支給します

学校教育法に定める盲学校、聾学校、養護学校の小学部・中学部に就学する児童または生徒の皆さんに就学奨励金を支給します。市内在住の保護者のかたは、次により手続きをしてください。

▼就学奨励金の額／申請月から月額四千円(年2回の支給) ▼申請に必要なもの  
①児童・生徒の在学証明②振込みを希望される保護者名義の預金通帳(郵便局は除く)③印鑑▼申請場所／社会福祉課障害援護班(市役所本館1階)  
社会福祉課障害援護班公23・6154

## 求職者・離職者の 自己能力を引き出す 「求職活動支援研修」 の受講者募集

求職者や離職者の就職活動を総合的に支援する研修受講者を募集します。これから就職活動をされるかたもぜひ、この機会にご参加ください。

▼研修期間／5月受講者 7日(火)・8日(水)・9日(金)・13日(火)・14日(水)・15日(木)

6月受講者 3日(火)・4日(水)・5日(木)・10日(火)・11日(水)・12日(木) 7月受講者 1日(火)・2日(水)・3日(木)・8日(火)・9日(水)・10日(木)▼研修時間／上記期間のいずれも午前9時30分～午後4時30分▼日数／1人6日間(月を単位とする) ▼場所／市勤労文化センター(美合町) ▼受講資格①求職者・離職者(市内に在住するかたで年齢・性別は問いません)②6日間を通し受講できるかた▼募集人員／各月20人▼受講料／無料▼研修内容①民間の専門講師により就職活動を支援するための自己能力の開発研修②希望者に対しては個々に就職活動のためのカウンセリングなどを随時実施▼申込方法／はがきに希望する月、氏名、住所、性別、年齢、電話番号を記入し、〒444-8660

1 市役所商工労政課へ▼申込期限／4月21日(月) 当日消印有効▼その他／申込多数は抽選。結果は、後日連絡。



商工労政課労政班公23・6351

## 労働保険の年度更新手続きは お済みですか

労働保険(労災保険・雇用保険)の平成15年度、年度更新に係る申告・納付期間は4月1日(火)から5月20日(火)までです。

お早めに、管轄の労働基準監督署、公共職業安定所などへ提出してください。

▼問い合わせ先／愛知労働局労働保険適用課公052・219・5503  
商工労政課労政班公23・6351

## 表彰を受けるにふさわしい かたをお知らせください

7月1日(火)を行う市制施行87周年記念式典で、市民の模範となるようなかた及び優良団体の表彰を行います。

表彰を受けるにふさわしいかたは、推薦書に記入のうえ、4月21日(月)までに各町総代、または秘書課(市役所本館4階)へご提出ください。

①地方自治の進展に貢献したかた②教育、体育、学術、そのほか文化の振興に貢献したかた③産業の開発振興に貢献したかた④社会事業及び地方民生の安定に尽力したかた⑤保健衛生に貢献したかた⑥納税貯蓄に貢献したかた⑦治安の維持並びに水害、火災などの防護に尽力したかた⑧篤行者で、特に市民の模範となるかた⑨そのほか表彰を受けるにふさわしいかた  
秘書課渉外班公23・6009

## 水難事故を防ぎましょう

市内の各地で農業用水路などへの通水が始まります。用水路やため池などの近くで子どもを遊ばせないようにご協力ください。また、水路などにごみや土石を捨てないようにしましょう。

農地整備課総務班公23・6311

## 市史研究第24号の発刊

本号は、岡崎市出身の地理学者志賀重昂氏の特集と「中根家文書上」について

の概要を掲載しています。今まで未発表だった志賀氏が外国から出した絵葉書や手紙などの貴重な直筆が紹介され、当時の世界情勢を知る上でも重要な資料です。価格は、1冊千円(A4判117ページ)で生涯学習課(福祉会館4階)で販売しています。

生涯学習課文化財班公23・6177

## 「緑の募金」にご協力を

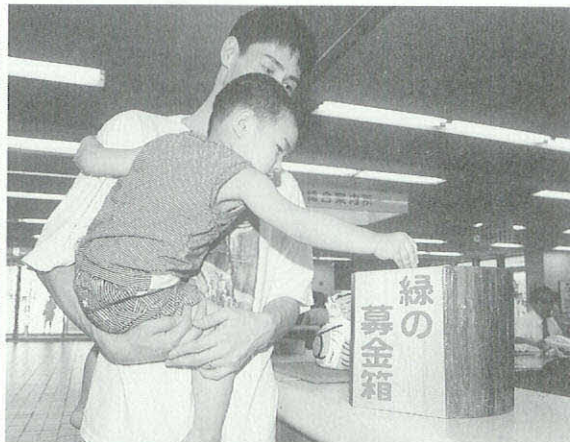

「緑の募金」は、私たちが将来にわたって緑豊かで潤いのある生活が送れるように、緑を増やし、緑を守り、緑を広げる活動を行っています。お寄せいただいた募金は、主に学校や公園、街路などの身近な緑化に役立てられます。多くの皆さんにご協力をお願いします。

▼募集期間／4月1日(火)～5月31日(土)  
募金箱設置場所／市役所正面玄関ロビー(総合案内所)

岡崎市緑の募金委員会(教えてくれません課内)公23・6663



## 犬の集合登録・注射について

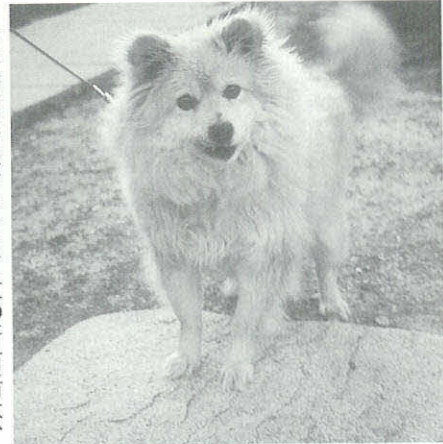

狂犬病予防法により、犬の所有者は、愛犬に狂犬病の予防注射を毎年一回、4月1日～6月30日の間に、受けさせなければなりません。

▼対象／生後91日以上の犬▼持ち物／平成15年度狂犬病予防注射のお知らせはがき（問診票に記入のうえ切り取ってお持ちください）▼料金／三千三百円（注射済票交付手数料五百五十円、狂犬病予防注射料金二千七百五十円）なお、新たに未登録の犬を飼い始めた場合は登録が必要です（二千円）▼場所／下記集合注射会場（開業獣医療科医院で受けることもできます）

犬が死亡したときや所有者または所有者の住所が変わったときは、必ず保健所生活衛生課へ連絡をしてください。

平成14年度までに登録した犬の所有者へ「平成15年度狂犬病予防注射のお知らせ」を4月上旬に郵送します。

※ 集合注射の会場は大変混雑をする場合があります。犬を制御できるかたがお連れください。

保健所生活衛生課食品衛生班

公 23・6068

実施日	時 間	会 場	実施日	時 間	会 場	
4・16(水)	午前9時30分～10時50分	大樹寺学区市民ホーム	5・12(月)	午後2時30分～3時30分	井田公園グランド	
	午前11時10分～正午	岩津学区市民ホーム		13(火)	午前9時30分～9時40分	大柳町公民館
	午後1時30分～1時40分	宮石郵便局前			午前10時～10時50分	常磐東学区市民ホーム
	午後2時～2時10分	日影神明宮			午前11時10分～正午	常磐南学区市民ホーム
	午後2時30分～2時40分	渡通津説教所前			午後1時30分～2時10分	秦梨学区市民ホーム
	午後3時～3時20分	恵田学区市民ホーム			午後2時40分～3時	上池金公民館
17(木)	午前9時30分～10時50分	北野学区市民ホーム	14(水)		午前9時20分～10時10分	愛宕学区市民ホーム
	午前11時10分～正午	矢作北学区市民ホーム		午前10時30分～正午	梅園学区市民ホーム	
	午後1時30分～3時30分	JAあいち三河牧内支店		午後1時30分～2時10分	広幡学区市民ホーム	
18(金)	午前10時～正午	矢作市民センター		15(木)	午後2時30分～3時20分	日名公園グランド
	午後1時30分～2時40分	矢作西学区市民ホーム			午前9時20分～9時50分	竜泉寺町公民館
	午後3時～3時20分	矢作東学区市民ホーム			午前10時10分～10時40分	竜谷学区市民ホーム
21(月)	午前10時～正午	六ツ美南部学区市民ホーム	16(金)		午前11時～11時30分	羽栗集会所
	午後1時30分～3時30分	六ツ美北部学区市民ホーム			午前11時50分～正午	中柴公民館
22(火)	午前9時30分～10時50分	六ツ美西部学区市民ホーム			19(月)	午後1時30分～2時20分
	午前11時10分～正午	六ツ美中部学区市民ホーム		午後2時40分～3時20分		豊岡地縁会館
	午後1時30分～3時30分	六ツ美市民センター		午前9時20分～10時30分		藤川学区市民ホーム
23(水)	午前10時～正午	緑丘学区市民ホーム		20(火)		午前10時50分～正午
	午後1時30分～3時30分	大平市民センター	午後1時30分～2時10分			大幡町公民館
24(木)	午前9時30分～10時30分	羽根学区市民ホーム	21(水)			午後2時30分～3時20分
	午前10時50分～正午	小豆坂学区市民ホーム			午前9時30分～10時	龍海院
	午後1時30分～3時30分	上地学区市民ホーム			午前10時20分～10時50分	三島学区市民ホーム
25(金)	午前10時～正午	根石学区市民ホーム			22(火)	午前11時10分～正午
	午後1時30分～2時40分	竜美丘学区市民ホーム		午後1時30分～1時50分		勤労青少年ホーム
	午後3時～3時40分	岡崎市保健所		午後2時10分～3時20分		六名学区市民ホーム
5・8(木)	午前9時30分～10時10分	城南学区市民ホーム	23(水)	午前9時30分～10時40分		滝新町集会センター
	午前10時30分～11時10分	南部市民センター分館		午前11時～正午		JAあいち三河常磐支店
	午前11時30分～正午	岡崎学区市民ホーム		午後1時30分～2時30分		井田学区市民ホーム
	午後1時30分～3時30分	福岡学区市民ホーム		午後2時50分～3時30分	せきれいホール	
9(金)	午前9時30分～10時50分	北斗台会館		24(木)	午前9時40分～9時50分	蓬生町公民館
	午前11時10分～正午	細川学区市民ホーム			午前10時10分～11時10分	新生平町公民館
	午後1時30分～3時30分	大門学区市民ホーム	午後11時30分～正午		旧保母公民館(瓶井神社)	
12(月)	午前10時～10時40分	奥殿学区市民ホーム	25(金)		午後1時30分～2時30分	美合学区市民ホーム
	午前11時10分～正午	岩津市民センター			午後2時50分～3時20分	洞町公民館
	午後1時30分～2時10分	北部公会堂				



## 青年海外協力隊の募集と説明会

### 青年海外協力隊募集

あなたの技術・経験・情熱を開発途上国で生かしてみませんか。

▼日時／4月10日(木)～5月20日(火)▼応募資格／満20歳から39歳までの日本国籍を持つこと▼応募方法／所定の願書を青年海外協力隊事務局へ提出。願書は文化国際課にもあります

### 青年海外協力隊募集説明会

▼日時／4月18日(金) 午後6時30分～8時30分▼場所／市福祉会館301号室▼その他／予約不要。ぜひ、ご参加ください。

### 共通事項

▼問い合わせ先／JICA中部国際センター 052・221・7103

文化国際課国際交流班 023・6644

## 制服自由化の試行が始まります

4月1日(火)から市役所職員(一般行政職員)の制服自由化の試行が始まります。これまで夏用は男性が白色シャツ、女性がオーバードレス、冬用は男性がブレザー、女性が上衣、ベスト、スカートを着用していましたが、制服自由化の試行として職員が私服の着用を行います。人事課職員厚生班 023・6005

## 被害防止のための鳥獣捕獲許可について

野生の鳥獣は、法律により捕獲することが禁止されています。しかし、農作物や生活への被害を防ぐためにやむを得ない場合は、法律の定めにより申請をしていただき、特別に許可を受けて捕獲する

# 国道1号 危険マップ

交通安全課安全指導班  
023・6238

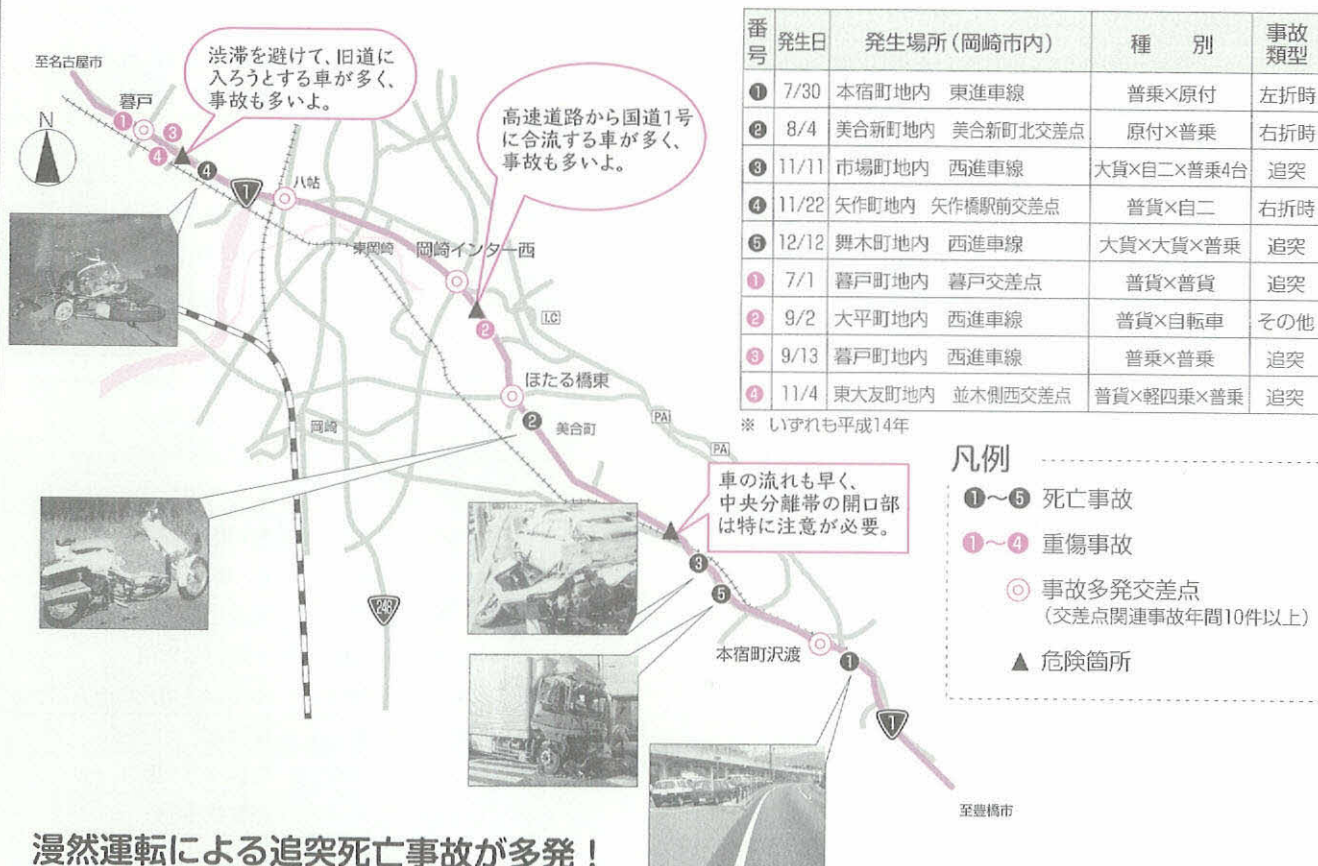

漫然運転による追突死亡事故が多発！  
二輪車事故、右左折時に多発！

「だろー運転」は、ライダー・ドライバーの落とし穴です。  
「かもしれない運転」に努めましょう！

## 岡崎市・岡崎警察署・岡崎市交通安全推進協議会

### 新入学児童を交通事故から守りましょう

子どもの交通事故の大半は通学途中か学校から帰った子どもたちが活発に動き回る午後6時台までの時間帯で起きています。突然道路に飛び出したり、無理な横断をしたりすることがあるかもしれません。4月からは、まだ交通社会に不慣れな新1年生も通学を始めます。

運転者は、子どもを見かけたら、徐行や一時停止をし、特に新入学児童に配慮した運転に心がけましょう。また、家庭や地域では、正しい交通ルールを指導するとともに、みんなで児童を交通事故から守りましょう。



## 電話FAX サービス

☎22-7777

市からのお知らせや暮らしに必要な情報を電話やFAXで24時間ご案内しています。

代表的なメニュー番号

今週の市政だより

700

休日緊急当直医

100  
(毎週月曜日変更)

今週のお出かけ情報

601  
(毎週月曜日変更)

**我が家自慢**  
毎月1日号で、皆さんのお宅自慢を写真付きで紹介しています。「我が家は三

**若い世代**  
毎月1日号で、若い世代のかたがたからいただいた文章を掲載しています。おおよそ25歳くらいまでの市内に在住・在学または在勤のかた、形式にとらわれず自分の思ったことを、400字詰め原稿用紙3枚程度の文章にしてみませんか。学校や会社のこと、友人や家族のこと、将来の夢や希望などテーマは自由です。

**若い世代・我が家自慢**  
投稿をお待ちしています

市政だより「おかざき」では、皆さんからの投稿をお待ちしています。奮ってご応募ください(掲載作品に図書券贈呈)。

環境総務課自然保護班 ☎23・6188  
共通知募先  
原稿の提出は広報課広報班へ。郵送 ☎44・8601 市役所広報課広報班  
ファクス ☎23・6950 Eメール ☎monotsukuriji@city.okazaki.aichi.jp  
広報課広報班 ☎23・6033

**ホームページ**  
くものつくりネットワークのご案内

市は岡崎商工会議所と連携して市内の中小製造業者が、経営にどのように取り組んでいるか把握する調査を行いました。その結果を「ものつくりネットワーク」としてホームページで公開しています。このホームページは、製造業各社の技術情報などを掲載しており、受発注の拡大や新分野の創出など様々な可能性を秘めたものとなっています。

なお平成15年度も継続して調査事業を

世代同居でみんな元気です」「うちでは家族そろって毎朝ジョギングをしているんだよ」など皆さんのお宅を自慢してみませんか。内容とそれにふさわしいスナップ写真を1枚添えてお寄せください。

世代同居でみんな元気です」「うちでは家族そろって毎朝ジョギングをしているんだよ」など皆さんのお宅を自慢してみませんか。内容とそれにふさわしいスナップ写真を1枚添えてお寄せください。

**会員募集集中**  
より活発で幅広い活動をめざして、引

「会員同士で組織し、お互いに助け合う」これがファミリー・サポート事業です。岡崎市ファミリー・サポート・センターでは、4月1日から開設時間および休館日が変わります

▼開設日時/月曜日～金曜日 午前10時～午後6時 土曜日 午前10時～午後1時(電話による受付はいつでも午前9時より) ▼休館日/日曜日・土曜日の午後1時～、国民の祝日・12月29日～翌年1月3日 ※ 保育施設などの送迎や短時間の預かりなど、センターでは、会員のかたの依頼内容や地理的条件などを考慮してコーディネートします。ファクスでの問い合わせ可。



あなたの子育てを応援します

行います。一層充実したものとなるようご協力をお願いします。

商工労働課商工振興班 ☎23・6212  
岡崎商工会議所 ☎53・6191  
<http://www.okazakicci.or.jp/>  
monotsukuriji

会員数 (H15.1末現在 568人)

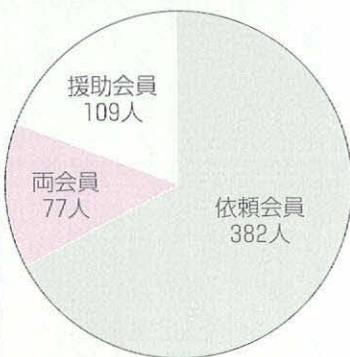

主な活動内容と件数 (H13.4.1～H15.1.31) 2063件

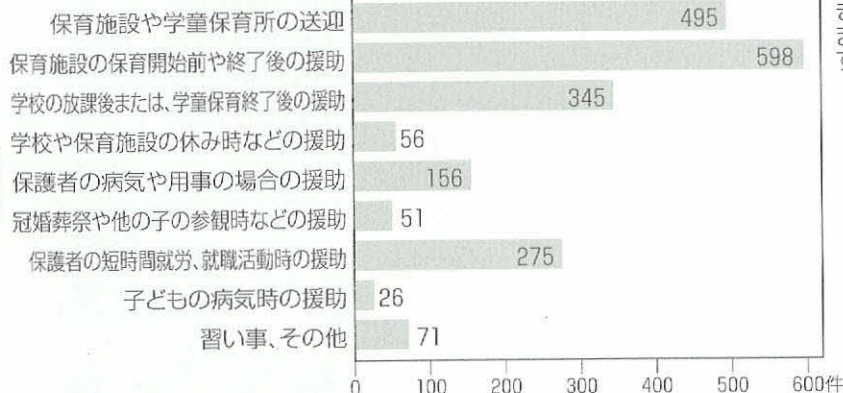

引き続き会員を募集しています。援助会員・依頼会員あるいは両方の会員になることもできます。



## 幸田町

春の山を歩いてみよう  
「ふれあい歩け歩け運動」

▼日時／4月19日(日) 受付11午前8時30分～ ※ 雨天中止▼会場／幸田町民会館センタープラザ▼コース／町民会館↓大井池休憩所↓遠望峰山頂↓不動ヶ滝↓町民会館(約13km)▼対象／健康な方であれば、どなたでも参加できます▼参加費／無料▼持ち物／弁当、水筒など▼申込方法／当日会場受付。

幸田町教育委員会生涯学習課スポーツ係  
公62・1111(内線411)



## 姜建華 二胡コンサート

姜建華が二胡で演奏した、映画「ラストエンペラー」サウンドトラックで、作曲者の坂本龍一は、アカデミー賞音楽賞受賞。一九七六年上海で小澤征爾との運命の出会い以来、ベルリン、ボストン、東京ほかで共演。

▼日時／6月28日(日) 午後2時(開場1時30分)▼会場／幸田町民会館つばきホール▼出演／姜建華(二胡)、楊宝元(中国琵琶)、有森直樹(ピアノ)▼料金／前売り四千元 ※ 当日券は五百円増。全自由席▼チケット発売日／4月20日(日) 午前9時



幸田町文化振興協会公63・5181

《幸田町案内図》



## 額田町

### 須賀神社大祭(山車)

檜山須賀神社の春祭りの山車と祭りばやしは、町有形文化財に指定されています。祭りでは、須賀神社から神明宮までの間を山車が引き回され、神明宮で祭りばやしが奉納されます。氏子総出で山車を引く様子が、アリの群がって大きなえさを引く様に似ていることから「蟻子祭り」とも呼ばれています。

▼日時／4月13日(日) 午前10時～▼場所／須賀神社



### くらがり・かおれ溪谷新緑まつり

新緑のシーズン到来で、くらがり溪谷やかおれ溪谷では、美しい新緑や満開の桜といったすばらしい景観が楽しめます。

新緑祭りの期間中(4月1日(火)～5月31日(土))は、各種イベントが開催されますので、ご家族でお出かけください。

### 写生大会

春のくらがり溪谷を描いてみませんか。優秀作品は表彰され、展示紹介します。奮ってご参加ください。

▼期間／4月29日(祝)～5月5日(祝)▼場所／くらがり溪谷観光案内所

ちびっこマス釣り大会  
▼期日／5月3日(祝)▼場所／くらがりマス釣り場▼問い合わせ先／碧水会公83・2057

額田町企画財政課公82・3540

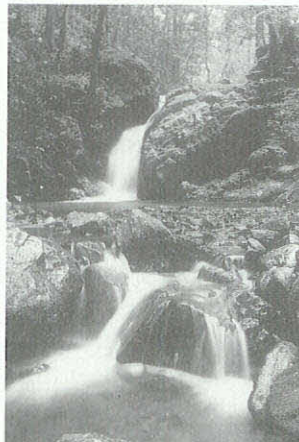

《額田町案内図》





# 岡崎

# フォト浪漫

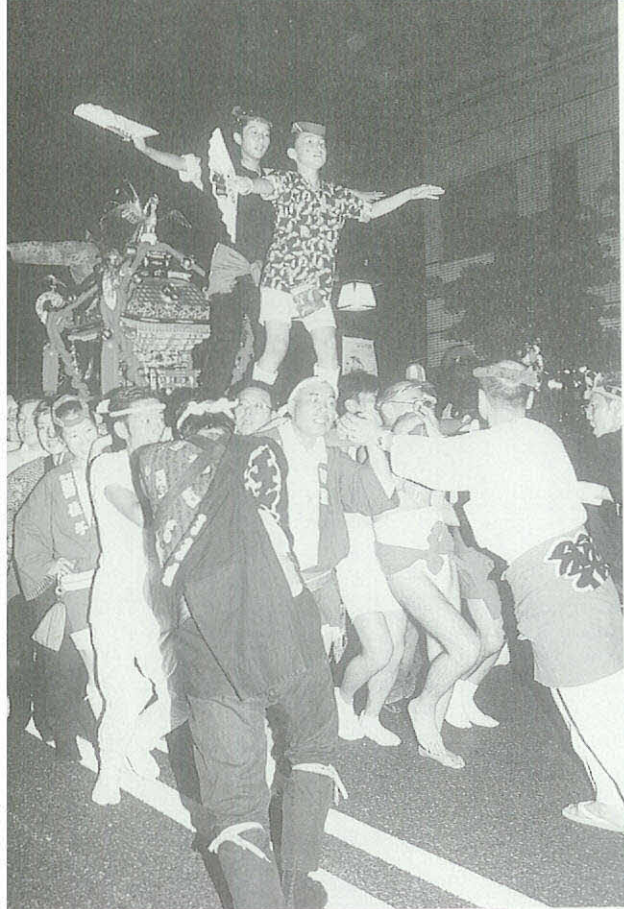

岡崎フォト浪漫2002 家康賞  
「夏祭りみこしパレード」  
酒井 正夫さん(美合町)

## 岡崎フォト浪漫2003 募集要項

### ■題材

自由の部＝岡崎の観光（名所、旧跡、伝統行事、自然など）  
課題の部＝岡崎城・岡崎観光夏まつり

### ■応募規定

平成15年1月1日から12月31日までの間に市内で撮影した作品で、未発表のものに限ります。四ツ切・ワイド四ツ切（ともに余白可）サイズで、単写真のカラープリントで応募してください。デジタル処理は不可とします。資格制限はなく1人何点でも応募できますが、モデル撮影会の作品は不可とします。作品の裏面に題名・部門の別・撮影日・撮影場所・氏名（ふりがな）・年齢・郵便番号・住所・電話番号を明記した応募票（自作可）を張って応募してください。応募作品の返却はしません。なお、入賞作品については原版を提出していただきます。指定期日までに原版の提出がない場合は失格となります。入賞作品の使用権は主催者側にあるものとします。

### ■応募締切

平成16年1月30日(金)

### ■賞

両部門の中から家康賞1点＝賞状・賞金10万円、元康賞2点＝賞状・賞金5万円、竹千代賞2点＝賞状・賞金3万円、また、両部門ごとに部門賞として特選1点＝賞状・賞金2万円、準特選5点＝賞状・賞金1万円、入選10点程度＝賞状・記念品

観光課観光事業班 ☎23・6216

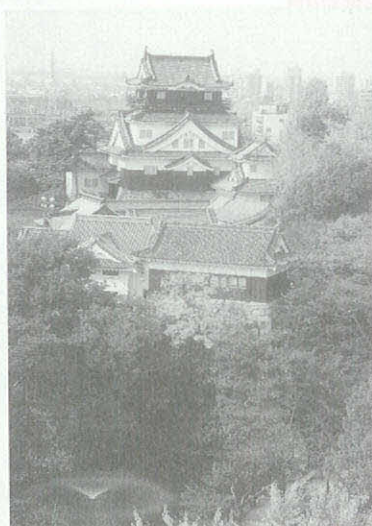

岡崎フォト浪漫2002 元康賞  
「ホテルの屋上から望む晩秋の城」  
榎本 ゆり子さん(明大寺町)

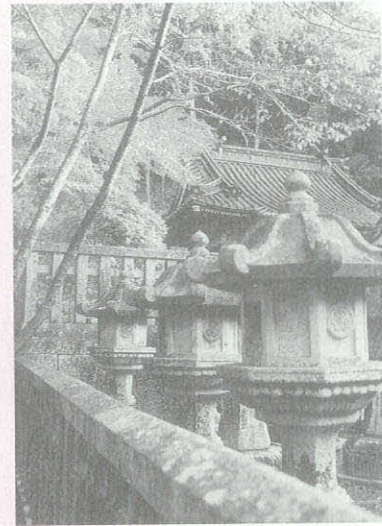

岡崎フォト浪漫2002 元康賞  
「晩秋の東照宮」  
上原 信和さん(鴨田町)

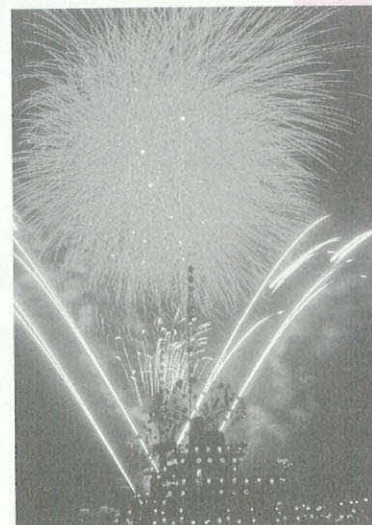

岡崎フォト浪漫2002 竹千代賞  
「紅花(ぐれんか)」  
渡辺 輝義さん(久後崎町)



岡崎フォト浪漫2002 竹千代賞  
「秋」  
成瀬 義広さん(竜美南1丁目)





Impressionist Works from The Baltimore Museum of Art - This exhibition has been organized by The Baltimore Museum of Art

ジャン=バティスト・カミーユ・コロー〈アルカディアの羊飼いの〉(1872年頃) 油彩/麻布

# こころ癒す 丘の上の 絵画たち。

◎ 丘の上のミュージアムでくつろぐ  
春のいちにち。

ボルティモア美術館所蔵

バルビゾン派  
印象派

4・5月 5・18日

岡崎市美術館  
マインドスケープ・ミニシアム

高隆寺町字峰 曹地・岡崎中央総合公園内

観覧料◎一般 千円(八百円)・小中学生 五百円(四百円)

※( )内は前売 団体(20人以上)の料金 ※市内の小中学生は無料

開館時間◎午前10時~午後6時(入館は午後5時30分まで)

休館日◎毎週月曜日(5月5日は開館、6日は休館)

【講演会のお知らせ】※聴講無料

4・13(日)午後2時「バルビゾン派から印象派へ」講師 島田 紀夫氏(山形県立美術館)

5・11(日)午後2時「やさしい美術講座・バルビゾン派・印象派」講師 中嶋 真代氏(岡崎市立美術館)

◎市美術館1Fセミナールームにて  
◎定員70人先着順(午後1時から整理券配布)

☎28・5000  
http://www.city.okazaki.aichi.jp/museum/ka111.htm



岡崎市役所 〒444-8601 岡崎市十王町2丁目9番地 / 編集・発行 広報課  
▶電話案内: ☎23・6495 ▶岡崎市ホームページ http://www.city.okazaki.aichi.jp

市政へのご意見・ご提案などは  
教えてくれませんか ☎23・6666



施設名	所在地・電話番号	時間	備考		
<b>■土曜・日曜・祝日休み</b>					
市役所本館・北館	十王町2丁目9 ☎23・6495	午前8時30分～午後5時15分			
市役所若宮庁舎	若宮町2丁目1-1				
各支所	(電話番号裏面参照)				
情報ネットワークセンター	菅生町1丁目3-1 ☎23・6780	平日:午前9時～午後7時 土・日曜:午前9時～午後5時	第1・3土曜日と、その翌日の日曜日は休館		
情報開発センター	菅生町1丁目3-1 (情報ネットワークセンター内) ☎26・2711	平日:午前9時～午後5時 講座のある日 平日:午後9時まで 土・日曜:午後5時まで			
消防本部	朝日町3丁目4 ☎21・5151	午前8時30分～午後5時15分(緊急時は☎119で24時間受付)			
岡崎市民病院	高隆寺町五所合3-1 ☎21・8111	外来受付 午前8時～11時			
岡崎市保健所	康生通西3丁目30 ☎23・6179	午前8時30分～午後5時15分			
竜美丘健診センター	竜美北2丁目6-1 ☎23・6084				
保健センター	康生通南3丁目56 ☎25・1144				
環境調査センター	美合町五本松68-1 ☎57・0530				
繊維センター	美合町五本松68-1 ☎53・4511				
<b>■日曜・祝日休み</b>					
高齢者センター岡崎	美合町下長根2-1 ☎55・0116			午前9時～午後5時	敬老の日は開館
中央地域福祉センター	梅園町寺裏5-1 ☎25・7701				
北部地域福祉センター	岩津町西坂54-1 ☎45・8790				
南部地域福祉センター	下青野町天神78 ☎43・6600				
西部地域福祉センター	宇頭町小藪70-1 ☎34・3211				
福祉会館 (社会福祉協議会)	朝日町3丁目2 ☎23・8705	平日:午前8時30分～午後5時15分 土曜:午前8時30分～午後零時30分	2、3階部分は午後9時まで		
視聴覚ライブラリー	菅生町1丁目3-1 ☎23・6789 (情報ネットワークセンター内)	平日:午前8時30分～午後5時15分 土曜:午前8時30分～午後零時30分			
<b>■日曜休み</b>					
八帖クリーンセンター	八帖南町立島2-1 ☎22・5436	平日:午前8時30分～午後4時 (正午から午後1時は除く) 土曜:午前8時30分～11時30分	可燃ごみのみ		
中央クリーンセンター	高隆寺町阿世保5 ☎22・1153 粗大ごみ受付センター ☎22・2000	平日:午前8時30分～午後4時 (正午から午後1時は除く) 土曜:午前8時30分～11時30分 第4日曜:午前9時～午後4時 (正午から午後1時は除く)	可燃ごみ、不燃ごみ、 資源ごみ、粗大ごみ 可燃ごみ、粗大ごみ 粗大ごみ		
リサイクルプラザ		平日:午前8時30分～午後4時 (正午から午後1時は除く) 第4日曜:午前9時～午後4時	毎月第4日曜日はリサイクルの日 土曜日は休み		
<b>■月曜・祝日休み</b>					
福祉の村(清楽荘) (友愛の家)	欠町清水田7-1 ☎24・1754	午前9時～午後5時	清楽荘は敬老の日は開館 月曜日が祝日の場合は翌日も休み		
働く婦人会館	伊賀新町10-3 ☎23・2963	午前9時～午後9時			
少年自然の家	須淵町屋名平44-1 ☎47・2357	午前8時30分～午後5時15分 (受付時間)	こどもの日は開館		
<b>■月曜・祝日の翌日休み</b>					
各市民センター	(電話番号裏面参照)	平日:午前9時～午後9時 日曜・祝日:午前9時～午後5時			
勤労青少年ホーム	上六名3丁目3-7 ☎51・4104	平日:午後1時～9時 日曜・祝日:午前10時～午後5時			



**河川課** 北館2階

管理班 23-6468  
工事班 23-6235  
治水班 23-6614

**農地整備課** 北館2階

総務班 23-6311  
ほ場班 23-6310  
技術班 23-6313

**都市整備部**

**都市計画課** 北館1階

総務班 23-6249  
計画1班 23-6260  
計画2班 23-6255  
都市景観班 23-6261

**区画整理課** 北館1階

総務班 23-6264  
計画班 23-6278  
技術班 23-6286  
換地班 23-6272  
補償班 23-6267  
拠点整備班 23-6280

**組合指導課** 北館3階

指導班 23-6282  
技術班 23-6283  
換地班 23-6281  
土地区画整理組合連合会 23-6291

**建築住宅課** 北館3階

庶務企画班 23-6321  
住宅管理班 23-6320  
(住宅管理班のみ本館2階)  
建築1班 23-6406  
建築2班 23-6327  
設備班 23-6326

**建築指導課** 北館3階

庶務班 23-6192  
相談班 23-6616  
建築審査班 23-6332  
開発審査班 23-6253

**下水道部**

**推進課** 若宮庁舎 2階

総務班 23-6303  
経理班 23-6304  
普及班 23-6300  
排水設備班 23-6306

**施設課** 若宮庁舎 2階

管理班 23-6295  
施設1班 23-6506  
施設2班 23-6512  
施設3班 23-6730

**工事課** 若宮庁舎 2階

総務班 23-6729  
計画班 23-6302  
工事1班 23-6298  
工事2班 23-6301  
工事3班 23-6508  
地域下水班 23-6547

**岡崎市民病院事務局**

**総務課**

庶務管理班 66-7012  
経理班 66-7008  
用度班 66-7017  
供給班 66-7054  
施設管理班 66-7007  
施設維持班 66-7009

**医事課**

医療事務班 66-7021  
医療相談班 66-7225  
給食班 66-7038

**情報管理室**

情報処理班 66-7255

**岡崎市民病院**

代表 表21-8111

<外来>

正面受付 66-7120  
入院案内 66-7125  
救急外来受付 21-8111  
外科系受付 66-7170  
(外科・脳神経外科・呼吸器外科・心臓血管外科・小児外科・麻酔科)

内科系受付 66-7180

(内科・神経内科・呼吸器科・消化器科・循環器科)

整形外科・形成外科 66-7190

産婦人科 66-7200

心療精神科 66-7201

眼科 66-7210

耳鼻いんこう科 66-7211

泌尿器科 66-7220

皮膚科 66-7221

歯科口腔外科 66-7230

小児科 66-7231

リハビリテーション科 66-7050

放射線科 66-7160

臨床検査科 66-7135

保健指導室 66-7260

薬局 66-7024

**消防本部**

**庶務課**

総務班 21-9836  
経理班 21-9846

**予防課**

予防調査班 21-9859  
指導班 21-9860  
危険物班 21-9863

**消防課**

消防班 21-9872  
教養班 21-9886  
整備班 21-9895

**通信指令室**

通信1班 21-9899  
通信2班 21-9899

**中消防署**

本署 21-5151  
北分署 24-0119  
花園出張所 66-8119

**東消防署**

本署 53-0119  
南分署 54-0119  
青野出張所 43-6119  
額田出張所 82-4119

**西消防署**

本署 34-0119

**水道局**

**総務課** 若宮庁舎 1階

総務班 23-6334  
財務班 23-6353

**営業課** 若宮庁舎 1階

会計班 23-6356  
測定計量班 23-6350  
料金収納班 23-6346  
給水班 23-6338  
金融機関派出所 23-6357

**工務課** 若宮庁舎 1階

計画班 23-6342  
工事1班 23-6354  
工事2班 23-6482  
修繕班 52-1510

**浄水課**

南部施設1班 22-1101  
南部施設2班 22-1101  
中部施設班 21-0993  
北部施設班 45-3801  
水質管理班 22-1101

**出納室** 本館1階

出納班 23-6370  
審査班 23-6371  
金融機関派出所 23-6373

**議会事務局**

**庶務課** 本館3階

総務班 23-6377

**議事課** 本館3階

議事調査班 23-6378

**議員控室** 本館3階

議員控室受付 23-6524

**教育委員会事務局**

**総務課** 福祉会館 4階

総務管理班 23-6419  
経理班 23-6420  
学校施設班 23-6422

**学事給食課** 福祉会館 4階

学校給食班 23-6426  
学事保健班 23-6425

**学校指導課** 福祉会館 4階

庶務班 23-6640  
指導班 23-6439

**スポーツ振興課** 福祉会館 4階

指導育成班 23-6363  
施設管理班 23-6361

**生涯学習課** 福祉会館 4階

生涯学習班 23-6655  
文化財班 23-6177

**監査委員事務局** 本館6階

監査班 23-6415

**その他**

岡崎支所 51-1578  
大平支所 22-0174  
東部支所 48-2921  
岩津支所 45-2511  
矢作支所 31-3201  
六ツ美支所 43-2500  
中央市民センター 55-8066  
南部市民センター 51-1579  
南部市民センター(分館) 53-7831  
大平市民センター 22-0162  
東部市民センター 48-2922  
岩津市民センター 45-2512  
矢作市民センター 31-3202  
六ツ美市民センター 43-2510  
子育て支援センター 26-0706  
ファミリーサポートセンター 87-5050  
岡崎額田地区広域事務組合 26-2254

**災害対策本部**

23-6553



# 市役所電話番号一覽

## 企画政策部

### 企画課 本館4階

総務班 23-6030  
 政策班 23-6811  
 企画班 23-6408  
 土地利用班 23-6486  
 統計班 23-6032  
 土地開発公社 23-6034  
 (土地利用班・統計班・土地開発公社は本館6階)

### 秘書課 本館4階

渉外班 23-6009  
 秘書班 23-6010  
 調整班 23-6019

### 広報課 本館6階

広報班 23-6033  
 報道班 23-6007

### 教えてくれせん課 本館2階

広聴1班 23-6666  
 広聴2班 23-6661  
 市民協働班 23-6663  
 市民相談班 23-6492

### まちづくり推進課 本館6階

まちづくり調整班 23-6815  
 康生地区プロジェクト推進班 23-6604  
 若宮地区プロジェクト推進班 23-6603

### IT推進課 情報ネットワークセンター5階

総務班 23-6727  
 IT対策班 23-6462  
 システム開発班 23-6049

## 総務部

### 総務文書課 本館5階

総務選挙班 23-6039  
 文書管理班 23-6040  
 法規訟務班 23-6741  
 選挙管理委員会 23-6039

### 行政管理課 本館6階

中核市推進班 23-6632  
 行政評価班 23-6654

### 人事課 本館8階

人事班 23-6002  
 給与班 23-6004  
 職員厚生班 23-6005  
 職員研修センター 23-6092  
 (職員厚生班・職員研修センターは職員健会館)

### 防災課 本館5階

防災企画班 23-6533  
 防災対策班 23-6712

## 契約課 本館5階

契約班 23-6067  
 入札班 23-6460  
 審査班 23-6203

## 財務部

### 財政課 本館5階

財務管理班 23-6847  
 予算1班 23-6043  
 予算2班 23-6042

### 財産管理課 本館5階

財産班 23-6058  
 庁舎管理班 23-6056  
 車両管理班 23-6071  
 (車両管理班のみ本館1階)

### 市民税課 本館2階

諸税班 23-6075  
 市民税1班 23-6082  
 市民税2班 23-6078  
 市民税3班 23-6080

### 資産税課 本館2階

総務班 23-6107  
 償却資産班 23-6094  
 家屋1班 23-6097  
 家屋2班 23-6095  
 家屋3班 23-6101  
 土地1班 23-6103  
 土地2班 23-6102

### 収納課 本館2階

収入整理班 23-6123  
 収納1班 23-6117  
 収納2班 23-6118  
 収納3班 23-6115

## 市民文化部

### 市民課 本館1階

総務班 23-6138  
 自治振興班 23-6047  
 (自治振興班のみ本館7階)  
 住民記録班 23-6134  
 戸籍班 23-6135  
 窓口班 23-6528  
 登録班 23-6137

### 交通安全課 本館7階

安全指導班 23-6340  
 施設班 23-6244

### 文化国際課 本館7階

文化振興班 23-6432  
 国際交流班 23-6656

## 青少年女性課 本館7階

青少年班 23-6434  
 男女共同参画班 23-6222  
 施設班 23-6694

### 国保年金課 本館2階

庶務班 23-6086  
 国保班 23-6167  
 年金班 23-6171

## 福祉保健部

### 福祉総務課 北館3階

総務企画班 23-6851  
 指導監査班 23-6855

### 社会福祉課 本館1階

庶務班 23-6155  
 保護班 23-6158  
 障害援護班 23-6154

### 児童家庭課 本館1階

庶務施設班 23-6164  
 保育指導班 23-6156  
 保育管理班 23-6144  
 児童助成班 23-6150  
 児童育成班 23-6330

### 長寿課 本館1階

施策班 23-6149  
 長寿福祉班 23-6147  
 医療助成班 23-6148

### 介護保険課 福祉会館1階

管理班 23-6645  
 審査班 23-6683  
 保険料班 23-6647  
 給付班 23-6682

## 保健所

### 総務課

管理班 23-6179  
 事業班 23-6695

### 生活衛生課

公衆衛生班 23-6187  
 食品衛生班 23-6068  
 試験検査班 23-6962

### 保健予防課

健康増進班 23-6639  
 母子保健班 23-6084  
 精神難病班 23-6715

## 環境部

### 環境総務課 福祉会館5階

総務班 23-6401

環境管理班 23-6685  
 自然保護班 23-6188  
 自然体験推進班 23-6671

### 環境保全課 福祉会館5階

大気保全班 23-6194  
 水質保全班 23-6861

### 廃棄物対策課 福祉会館5階

庶務班 23-6871  
 審査班 23-6875

### ごみ対策課 福祉会館5階

総務班 23-6207  
 施設班 23-6208  
 ごみ減量班 23-6530

## 経済振興部

### 商工労政課 福祉会館5階

総務計量班 23-6210  
 商工振興班 23-6212  
 金融班 23-6214  
 労政班 23-6351

### 観光課 福祉会館5階

観光施設班 23-6384  
 観光事業班 23-6216  
 観光協会 23-6217

### 農務課 福祉会館5階

総務班 23-6195  
 農産班 23-6198  
 畜産班 23-6201  
 林園班 23-6202  
 芸芸班 23-6199  
 農業委員会 23-6196

## 土木建設部

### 道路維持課 北館2階

総務管理班 23-6223  
 公共物班 23-6637  
 中北部班 23-6225  
 東部班 23-6233  
 南西部班 23-6227

### 道路建設課 北館2階

総務班 23-6232  
 道路1班 23-6230  
 道路2班 23-6251  
 道路3班 23-6743

### 公園緑地課 北館1階

総務班 23-6250  
 計画班 23-6399  
 管理1班 23-6257  
 管理2班 23-6256  
 技術班 23-6722



# 休日（休館日）一覽

施設名	所在地・電話番号	時間	備考
<b>■月曜休み</b>			
太陽の城	明大寺本町1丁目2 ☎24・2535	平日:午前9時～午後5時(児童センター)、午前9時～午後9時(青少年センター) 日曜・祝日:午前9時～午後5時	祝日の翌日は休み (祝日が月曜日の場合は休み)
竜美丘会館	東明大寺町5-1 ☎24・3951	午前9時～午後9時30分	第2・4月曜日休み
市民会館	六供町出崎15-1 ☎21・9121	午前9時～午後9時	第1・3月曜日休み
甲山会館	(市民会館敷地内)		
甲山閣	六供町甲越6-21 ☎23・5083 (申込受付は市民会館へ)		
美術館	明大寺町茶園11-3 ☎51・4280	午前10時～午後6時	
シビックセンター	羽根町貴登野15 ☎72・5111	午前9時～午後10時	月曜日が祝日の場合は翌日休み
中央総合公園	高隆寺町峠1 ☎25・7887	午前9時～午後9時 (各施設利用時間は問い合わせ)	
美術博物館	高隆寺町峠1 (中央総合公園内) ☎28・5000	午前10時～午後7時(6/1～9/30) 午前10時～午後6時(10/1～5/31)	
おかざき自然体験の森	八ツ木町池ノ上10 ☎45・5544	午前8時30分～午後5時(3月～10月) 午前8時30分～午後4時(11月～2月)	
奥殿陣屋	奥殿町雑谷下10 ☎45・7230	午前9時30分～午後4時30分	
おかざき世界子ども美術博物館	岡町鳥居戸1-1 ☎53・3511	午前9時～午後5時 (7/2～8/31は午後5時30分)	祝日の翌日 月曜日が祝日の場合は翌日休み
郷土館	朝日町3丁目36-1 ☎23・1039	午前9時～午後5時 (入館は午後4時30分まで)	
図書館	明大寺町茶園11-3 ☎51・2251	午前9時～午後5時 (7/1から平日は午後7時まで。 土・日曜・祝日は午後5時まで)	毎月第3金曜日は休み (第3金曜日が祝日の場合は前日休み) 月曜日が祝日の場合は翌日休み
勤労文化センター	美合町五本松68-12 ☎53・4163	午前8時30分～午後9時30分	
地域職業訓練センター	羽根町小豆坂117-3 ☎52・4611	午前9時～午後9時30分	
<b>■火曜休み</b>			
せきれいホール	朝日町3丁目36-5 ☎25・0511	午前9時～午後9時30分	第1・3火曜日休み
体育館	六名本町7 ☎53・1811	午前9時～午後9時	火曜日が祝日の場合は翌日休み
<b>■水曜休み</b>			
ふれあいドーム岡崎	下青野町天神77 ☎43・0123	午前9時～午後6時(4月～9月) 午前9時～午後5時(10月～3月)	水曜日が祝日の場合は営業
<b>■木曜休み</b>			
南公園	若松町萱林1-1 遊園地 ☎52・9095 交通広場 ☎51・4426	午前9時～午後5時(4月～9月) 午前9時～午後4時(10月～3月) (プール/7月～8月:午前9時～午後5時、無休)	木曜日が祝日の場合は翌日休み
おかざき農遊館	東阿知和町乗越12 ☎46・4700	午前9時～午後6時(4月～9月) 午前9時～午後5時(10月～3月)	木曜日が祝日の場合は営業
<b>■休みなし</b>			
岡崎城	康生町561(岡崎公園内) ☎22・2122	午前9時～午後5時 (入館は午後4時30分まで)	
三河武士のやかた家康館	康生町561(岡崎公園内) ☎24・2204		
国民宿舎桑谷山荘	山綱町扇子山284 ☎48・2855	チェックイン 午後4時 チェックアウト 午前10時	予約は6カ月前から受け付けます
斎場	才栗町左世保田1-3 ☎46・2688	午前8時30分～午後5時15分 (ペットの受け付けは午前中)	友引の日は休み (ペットは大きさの制限あり)

※年末・年始の休日については、12月15日号の「市政だより」でお知らせします。