

おがき

市政だより
1998

平成10年
8月1日
No.861





はやかわで遊ぼう

暑い日が続きますね。日名南町の下水道散策路「はやかわ」では、連日こどもたちが水にたわむれる姿がみられます。この散策路は、早川の上に散策路と下水の処理水を導水したせせらぎを設けた潤いある親水空間。平成6年には建設大臣賞を受賞しました。

現在北側隣接地で2期工事を行っており、来春にはエリアが増えます。



8月1日～8月31日

1/土	花火大会 (乙川殿橋下流・矢作川河川敷、午後7時～)
2/日	
3/月	
4/火	
5/水	東郷青児展 (市美術館、～23日) 水晶・メノウの原石と工芸品展 (奥殿陣屋、～26日)
6/木	サマーページェント (乙川殿橋下流河川敷、午後4時～)
7/金	
8/土	
9/日	
10/月	
11/火	農遊館朝市 (おかざき農遊館、午前8時30分～)
12/水	
13/木	
14/金	
15/土	
16/日	
17/月	
18/火	
19/水	
20/木	
21/金	
22/土	わんぱくフェスタ (太陽の城、午前10時～午後3時)
23/日	リサイクルの日 (リサイクルプラザ、午前9時～)
24/月	
25/火	農遊館朝市 (おかざき農遊館、午前8時30分～) こどものためのコンサート (太陽の城、午後2時～)
26/水	
27/木	
28/金	
29/土	
30/日	
31/月	

市政だより「おかざき」は再生紙を使用しています。

乙川をゆく

照りつける太陽、真っ白な入道雲、耳にこだまするセミの声。

毎日、暑い日が続いています。

この時期、恋しくなるのは涼しさを感じさせる水。

私たちの身近にある乙川は、四季折々に周りの自然美を映し出し、
ある時は大きく蛇行し、またある時は早瀬となって流れていきます。

そして豊かな水を運び、肥沃な土壌を作り出し、

私たちにかげがえのない恵みを与えてきました。

今回は、乙川の源流から矢作川に合流するまでを紹介します。





清らかな清流と涼を求めて

源流は巴山

市内を流れる水量豊かな乙川。その源流は、南設楽郡作手村と額田郡額田町の境、巴山（七一九㍎）の西斜面といわれています。巴山には白髭神社があり、その頂上には、男川（乙川）、矢作川、豊川の分岐点であるという碑が建てられています。分流碑は三角柱で、それぞれ流れる方向に川の名前と藤原俊成（平安時代末期の歌人）の歌が刻まれています（地図①）。

国土地理院の地図は、昭和三十六年まで「乙川」を「男川」と記していました。分流碑に刻まれた「男川」も、この名残であるといわれています。

耳を澄ますとヒグラシの音がこだまし、木漏れ日が差し込んで心地よい風が吹いてきます。源流である巴山周辺には緑深い杉林が広がり、渓谷を美しく飾っています。巴山からの川の流れは、深い渓谷の中にあり、見ることができませんが、川のせせらぎが聞こえてきます。源流から流れてきた乙川は額田町を通って岡崎市内を流れていきます。



頂上に分流碑が建っています。
(徒歩約15分)

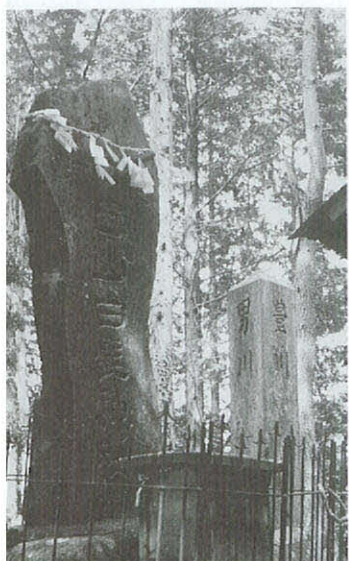

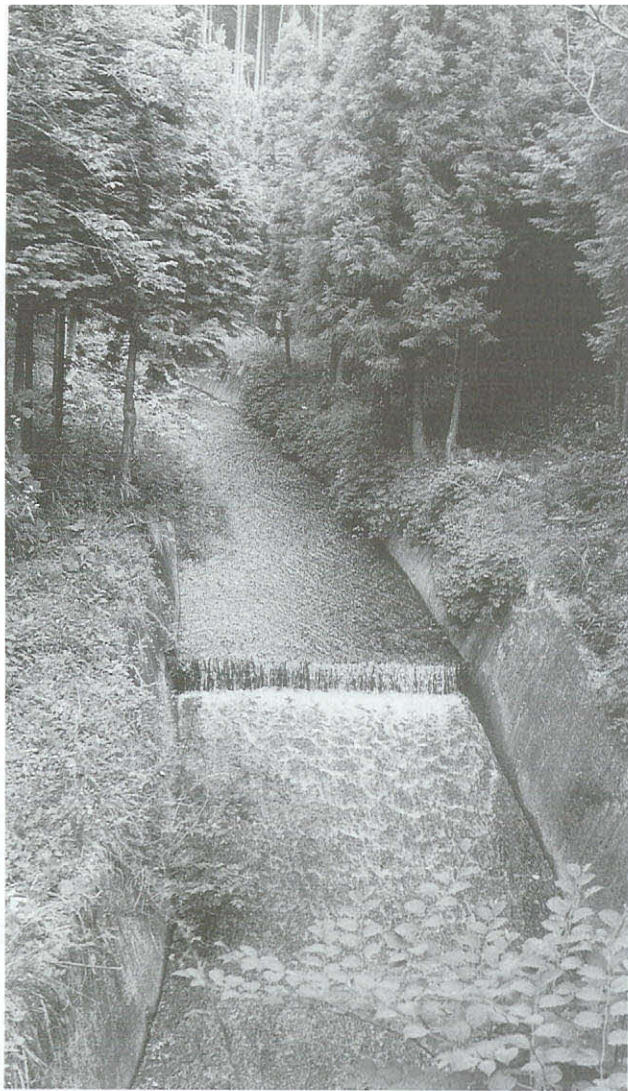

ホタルを守るために…



清流を保つ ホタルの里

乙川は、本宮山を源とする男川と茅原沢町で合流します。

河合地区には、かつてガラ紡工場が多くありました。岡崎は古くから三河木綿の産地としてよく知られており、明治になって水車を使ったガラ紡工場が盛んに建てられるようになりまし。乙川の水力がガラ紡工場を支えていました。

また、この流域はゲンジボタル発生地として昭和四十七年、国の天然記念物に指定され、「ホタルの里」として全国的にもよく知られていま

す。河合中学校理科部や美合小学校の生徒、児童が中心となり、毎年河川の美化やホタルの幼虫の放流などの活動を行っています。毎年六月中旬になると、ホタルの乱舞を見ることができます（地図②）。

清流に触れてみよう

乙川のアユは、川藻も豊富にあり、額田町から岡崎市にかけての瀬でよく生育するといわれています。乙川のアユ釣りは、解禁日から十月末まで楽しむことができます。

市では、乙川の一部を市民釣り場として、一年中無料で解放しています。

市民釣り場区域：
仁田えん堤（御用橋上流約五百㍎）から吹矢橋までの約二・五㍎。

その他：御用橋上流は九月一日から十一月三十日まで禁漁期間です。なお、ニシキゴイが釣れた場合は逃がしてください。

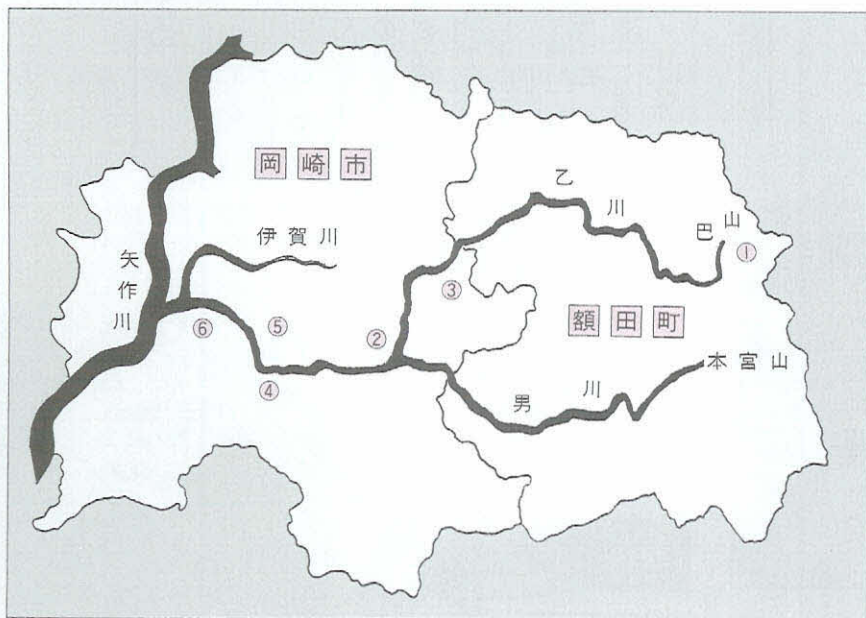

●●● 三河の由来 ●●●

「三河」の由来は、「男川（乙川）」、「矢作川」、「豊川」の三つの川が流れるということから「三河」といわれています。なお、上流から下流に向かって右側を右岸、左側を左岸といいます。



菅生川の貸しボート(昭和40年ごろ)



少年自然の家で楽しむ生徒(須淵町)

自然を満喫 少年自然の家

須淵町にある少年自然の家。市内の小中学生の野外活動の場として、キャンプ場、落葉スキー場、創作棟などがあります(地図③)。

取材で立ち寄ったとき、六ツ美南部小学校の五年生が山の学習で訪れており、カヌーを楽しんでいました。この辺りは、流れが緩やかで川遊びをしている児童もいました。自然の緑と清流に囲まれた生活を十分満喫しているようでした。

竜宮に伝わる伝説

乙川は、丸山町付近で蛇行しながら深い淵を作ります。流れていた水がよどみ、断崖が高くそそり立つ下に紺碧の水が底知れぬ深さをなしています。俗に竜宮と呼ばれ、右岸の丸山町側を雄龍頭、左岸の岡町側を雌龍頭といいます。竜宮には、「竜宮伝説」といわれるものが伝わっています(地図④)。

昔、岡(現在の岡町)に住んでいた人が竜宮の近くで木を切っている最中に誤って斧を水中に落としてしまいました。斧を水中に取りにいったところ竜宮にきてしまい、竜宮で三日間過ごして、帰るときに自分の斧と竜宮の斧を交換しました。家に帰ると自分の三回忌の法要をしているところだったというお話です。

他に、竜宮で雨ごいして日照りをしのいだ話や、衣文の寺が法事の膳を借りにきた話など竜宮をめぐる伝説は多くあります。

岡崎の水をつくる 男川浄水場

この豊かな乙川の水は市民の家庭に送られてくる水道水の約半分を占める恵みの水源です。昭和三十年の隣接町村合併に伴う人口の増加や工場の建設によって水の需要が増加したため、それまでの上水道施設では給水能力が限界となつてしまいました。そのため昭和四十年、男川浄水場が建設されました。現在、一日平均約五万八千トンの給水量になり、市の水がめとして上水道をまかなっています(地図⑤)。

菅生川の舟運

竜美丘会館の辺りから下流は、菅生川とも呼ばれています。今の菅生川は、岡崎城の西に流れて天白町で矢作川と合流します。昔は、殿橋下流の久後崎町の辺りで、ほぼ直角に流れを南に転回して、市体育館方面に向かっていました。南流した流れは六ツ美南部で矢作川と合流していました。

昔から岡崎は、城下町、東海道の宿場町として栄えていました。江戸時代には、矢作川から乙川に船が上



男川浄水場(大平町)



雄龍頭の竜宮(丸山町)

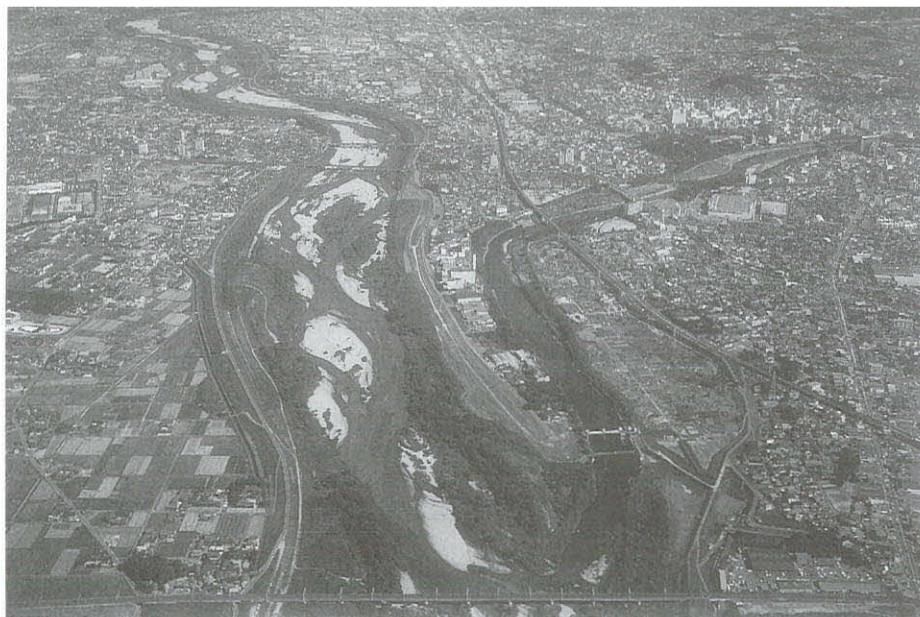

乙川と矢作川の合流点



五万石舟の碑(康生町)

り、「五万石でも岡崎さまはお城下まで船が着く」と民謡に歌われたように湊町としても発達し、三州中馬（江戸時代に三河から信濃へ物資を輸送した駄賃稼ぎの馬による運送業）の拠点となりました。菅生川には、荷物を積みおろしする土場が築かれ、たくさん荷物を積んだ帆かけ船が乙川を行き来しました。殿橋東に御用土場、唐沢町から菅生町にかけて、桜の馬場土場、満性寺土場がありました。城下で商売するための海産物が荷揚げされ、石製品が船積みされていきました。乙川、矢作川を行き来した帆かけ船の姿は昭和初期まで続きました。

私たちの憩いの場

昭和十年前後には菅生川で貸しボートが行われていました。それ以前は伊賀川で行っていたというところで、桜の季節にボートから眺める風景は特にすばらしかったといわれています。昭和四十七、八年ごろまで多くの人たちを楽しませました。

現在の乙川のシンボルとなっている乙川噴水は昭和六十二年に完成。三十五呎の高さまで水を吹き上げる中央噴水は岡崎城の別名竜ヶ城にちなんだ昇竜を、アーチ形は三河花火をイメージしており、岡崎城、岡崎公園とともに、このあたりの景観づ

くり役に役立つだけでなく、川の浄化にも一役かっています。河川敷は、桜まつり、花火大会、市民まつりなど、季節を問わずさまざまなイベントに利用できるように整備されています。水辺に訪れる野鳥も多く、岡崎城、岡崎公園とともに、市民の憩いの広場として親しまれています（地図⑥）。

◆ ◆ ◆
源流からたどってきた乙川は、八帖南町から南下して天白町で矢作川と合流し、三河湾に注いでいます。季節の移り変わりを知らせ、さまざまな生きものを育ててくれる川。この流れの周辺では多くの人が川の恵みを受けています。私たちは自然の恩恵に感謝し、地域の人たちが長い歳月をかけて大切に守り、見つけてきた川を今後もしっかり守り続けていきたいものです。

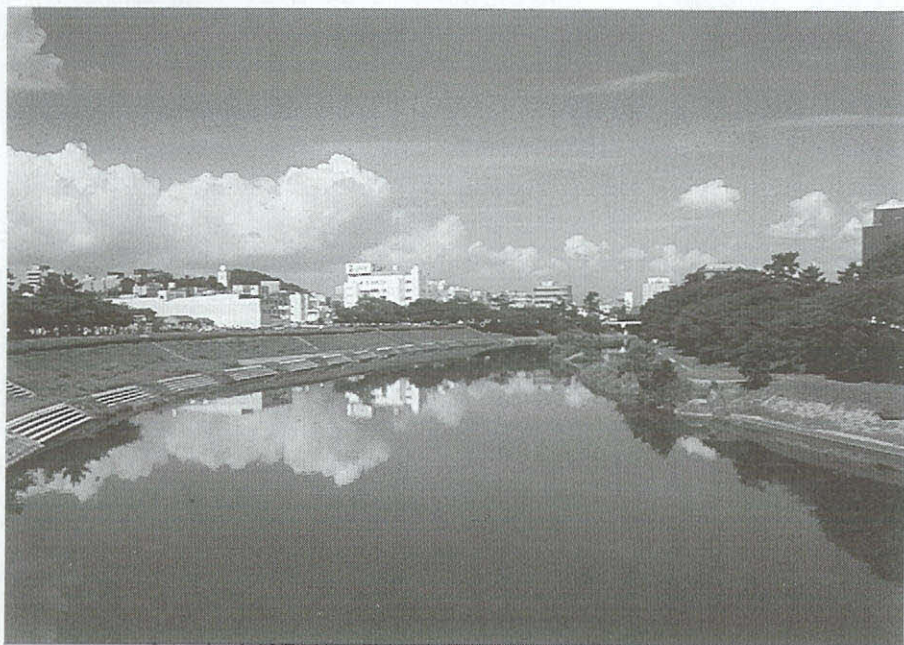

南部地域福祉センターが 8月4日(火)オープン

このたび、下青野町に南部地域福祉センターが完成し、8月4日(火)からご利用いただけます。



南部地域福祉センターは、中央、北部の各センターに続く、市内三館目の地域福祉センターです。

施設は平屋建てで、和風の「蔵」をイメージした外観となっております。内部は大きく二つに分かれています。

東側には、健康なお年寄りが集う「老人福祉センター」があり、六十歳以上のかたであれば、自由に利用できます。ここでは、カラオケ、囲碁、将棋などが楽しめます。

西側は、「老人デイサービスセンター」と「老人介護支援センター」です。「老人デイサービスセンター」は、介護が必要で登録されているお年寄りを送り、入浴、食事、日常動作訓練などを行います。「老人介護支援センター」は、介護が必要な老人と家族のための施設で、専門の職員が在宅介護に関する相談に応じます。

利用時間は、月曜日から土曜日の午前九時から午後五時まで。ただし、入浴は午前十時三十分から午後三時までです。

南部地域福祉センター ☎43・6600

ニューポートビーチ市へ 中学生四人を派遣

姉妹都市ニューポートビーチ市への親善訪問使節団が決定しました。今年の団員は、伊藤雄太さん(甲山中)、田口祥子さん(南中)、大塚美幸さん(葵中)、城殿幸作さん(城北中)の四人です。

一行は、九月三十日に名古屋空港を出発。六日間ホームステイをしながら、学校や市役所などを訪問し、十月九日に帰国する予定です。

団員の伊藤雄太さんは、「アメリカ合衆国の実際の姿を見て、触れて、積極的に歴史や文化、生活などを学びたい。何かをつかんできたい」と、抱負を語りました。



第二東名高速道路 中心杭初杭打式

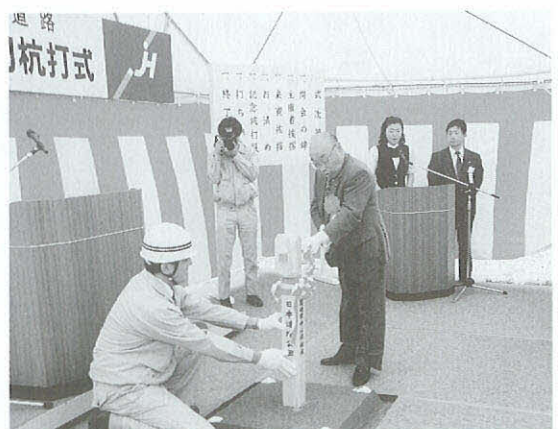

平成五年から、日本道路公団によって進められている「第二東名高速道路」事業。

六月三十日には、現地に道路の中心を示す杭打を記念して、「中心杭初杭打式」が行われました。今後、さらに詳細な測量等の各種調査が実施され、市内北東部の丘陵地約十三・二キロメートルを通過する予定です。

第二東名高速道路は、東京都と名古屋市を6車線(一部4車線)で結び、渋滞緩和を旨とした情報システム、ノンストップ自動料金収受システムなど最先端のハイテク技術が駆使されます。

これにより、現在の東名高速道路の混雑を解消し、交通事故が少なくなることを期待されます。

ごみ箱を活用して ポイ捨てをやめましょう

岡崎市では、町の環境美化運動を推進しています。

暑い季節になると、のどがかわいてジュースを飲んだり、アイスクリームを食べたりする機会が多くなります。そんなときに出る空き缶や容器などのゴミを、あなたはどのようにしていますか。



自宅なら、迷うことなくごみ箱に捨てます。でも、ドライブの最中や、まちかどでごみ箱が見つからないときはどうでしょうか。少しくらいなら、という気持ちになってポイ捨てすると、町はゴミだらけになってしまいます。

「やめようポイ捨て」
組み立て式ごみ箱を差し上げます

市では、無料でごみ箱を配布しています。

ごみ箱は段ボール製で、持ち運びに便利な組み立て式です。大きさは、高さが二十四・五センチ、幅と奥行きが二十センチほどで、車の中に置いて邪魔になりません。

上手に活用して、ポイ捨てを防止しましょう。

■配布場所 環境保全課（市役所福祉会館5階）窓口。ほかに、市環境調査センターの見学者にも、無料で配布しています。

■問い合わせ先 環境保全課 ☎236188

市民一人ひとりが心掛けること

●自動車などから、空き缶、紙クズ、タバコの吸い殻を投げ捨てるのはやめましょう。

●ゴミを出すときは、空き缶と燃えるゴミを分別するなど、ルールを守って正しく出しましょう。

●屋外でごみ箱が見当たらないときは、必ずゴミを持ち帰りましょう。

●ゴミの散乱を防止して、きれいで住みよい町をつくりましょう。



第373回

全国へ羽ばたけ 飛躍の大会

市長 舟根 鎮夫

市民や市内の学校、団体あるいは岡崎ゆかりの大勢のかたが、スポーツをはじめとする多分野で、全国大会あるいは国際大会に出場し、立派な成績を収められている。市役所でそうしたかたから結果報告をいただくときは、全市民に代わり感謝と激励を申し上げている。そして、私にとっても、本当に喜ばしく誇りすら感じるいつときである。

スポーツに限っても、この一カ月間に、スウェーデンの世界ジュニア選手権大会アーチェリー競技に出場した羽根町の加藤桂規君、東京ドームで行われた都市対抗野球全国大会に初出場を果たした三菱自動車岡崎の野球部、教員ソフトボール選手権の全国大会に四年連続八回目の出場が決まった岡崎教員クラブ、カナダの環太平洋国際体操競技選手権大会に日本代表として出場したシドニーオリンピック日本女子体操の星である若松

東の中瀬直子さん、中学生相撲選手権全国大会に出場する竜海中学の手島進吾君、高校総体五年連続通算二十七回出場の岡崎学園バレーボール部など。もちろん、このほかにも大勢のかたと喜びを共にすることができた。岡崎に在住、在勤または在学するかたで、昨年一年間に全国大会に出場したかたは延べ七百人を、国際大会出場者も十人を超えるのである。

ところで、七月下旬から中学校の市長杯総合体育大会と小学校の球技大会・ソフトボール大会・水泳大会が開幕した。最上級生にとっては、それぞれ学校生活最後の大会であるが、特に市長杯を勝ち抜いた中学校のチームあるいは選手は、西三河大会、県大会、東海大会、そして全国大会へ駒を進めることのできる飛躍の大会なのである。

将来の岡崎を担う子どもたちの努力とそれを支える関係者の熱意にエールを贈りたい。



市の誕生を祝いました

七月一日、市民会館で市制施行八十二周年記念式典が行われました。式典では、中根岡崎市長が式辞を述べた後、自治、教育、産業などの各分野で市の発展に貢献された六十五人の個人のかたと、十六の団体のみ

なさんを表彰しました。続いて、愛知県知事代理の宇井清次西三河事務所長、大川博美岡崎商工会議所会頭らが祝辞を述べ、最後に市民合唱団とともに出席者全員で市歌を斉唱しました。



七夕飾りを作ろう

七月五日、太陽の城で「七夕まつりをしよう」が行われました。この日は、五十人あまりの子どもたちとその保護者に参加し、七夕の映画を見たあと、先生の指導で七夕飾りを作ったり、色とりどりの短冊に願い事を書いたりしました。そして一人ひとり笹の葉に飾りや短冊を結び、歌を歌って七夕まつりを楽しみました。



御田扇まつり

七月十二日、「扇さん」の愛称で親しまれている「御田扇まつり」が行われました。このお祭りは、公式には「皇大神宮御田扇神祭」といい、起源は皇大神宮の御鎌祭りに由来し、御田植神事に稲の豊作を祈り、「虫よけ」として大きな扇が使用されたことによります。この日は中村町の占部天神社から坂左右町の坂左右神明社まで、扇や太鼓、ボンボリなどの行列が練り歩きました。



岡崎市制施行82周年記念式



七月四日、常磐東小の全児童百三十七人が「せせらぎの広場」で魚つかみを行いました。この広場は、愛知県岡崎土木事務所が整備し、二つの橋に挟まれた約百坪の区間、水深二十〜四十センチの川底の所々に、さまざまな形の自然石が約八百五十個敷いてあり、歩いて渡ることができます。この日は金魚が放流され、縦割り班に分かれた子どもたちが、競い合いながら魚つかみを、歓声を上げながら楽しんでいました。

「せせらぎの広場」で魚つかみ



岡

崎大橋を
歩いて

北ブロック
平石由美さん



「明石海峡大橋」「名港トリトン」の開通で、今年はずっとした橋ブームのようですが、私たちの街にも立派な「岡崎大橋」があります。平成四年三月に開通し、今年で六年が過ぎました。橋の長さ五百四十五メートル、取り付け高架部を含めると八百四十四メートル、幅十一メートルの市内で一番長い橋です。幾分色あせは感じられますが、真っ赤なアーチ型はとても印象的です。普段、車で通過すればあつという間ですが、歩道を歩いてみると想像以上の橋の長さ、高さに驚きがある

と思います。

大門方面から急斜面の歩道を登りきると北野の街がパツと広がり、南の方向を見ると市の中心部や三河の山々も見渡すことができます。眼下を流れる矢作川は、天候によって穏やかで澄んだ流れであったり、吸い込まれてしまいそうな濁流であったりと様々な姿になります。また、季節の変化に伴って景色を楽しむこともできます。春にはタンポポで覆われた堤防、夏は岡崎の花火大会、秋は西の空へ沈みゆく夕日、冬は雪の御岳山を遠くに望むことができます。そんな中、目に付くのがこみです。年に数回堤防の除草作業といっしょに空き缶やビニール袋を使い終わった花火なども回収しますが、それもつかの間、すぐにごみがたまり憤りさえ感じます。そんな環境の中でも水辺で羽を休めている鳥や、川底で静かに泳ぐ魚たちがいることを認識していただきたいと思

ます。地域の発展のため膨大な費用と労力をかけて作られた「岡崎大橋」。たまには車を使わずご自身で歩かれてはいかがですか。きっと新しい発見に出会えることでしょう。

北ブロック

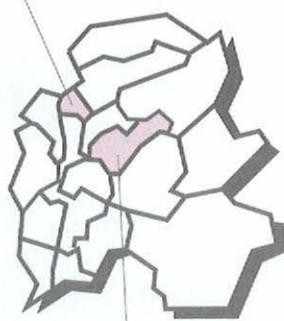

甲山ブロック

岡崎環状線を東公園から北に進み、平針街道へ左折する交差点の右手の小高い丘に、岡崎で最も古いと言われる稲前神社があります。稲前神社の正式な呼び名は、「いなまき」ですが、一般には「いなさき」と呼ばれています。創立年代は不詳ですが、国内神名帳に正五位下稲隈天神坐額田郡と記され、平安朝初期以前の創立ということとす。

稲

前神社

甲山ブロック
幾島政子さん



その昔岡崎は伊勢神宮の社領並びに社地であったとされ、稲前神社は神宮に奉納する稲を入れる倉があり、多くの初穂を神前に奉納したことからその名がついたようです。ゆるやかな参道石段の途中左手に伊勢神宮遙拝所の碑があり、神宮の神領であったことが偲べれます。現在、稲前神社の周辺も宅地造成が進み、数年前とは一変し、のどかな様相も失われましたが、神社の森は市の「ふるさとの森」にも指定されています。開発が進む中、貴重な

緑地帯となっています。一步参道に入り、ゆつくりと歩けば爽やかな風が渡り、森林浴気分が味わえます。いつもは静かな境内も、毎年十月の第三日曜日には祭礼が行われ、小学生女子による巫女舞が奉納されます。子どもから大人まで参加してのカラオケ大会や有志による奉納手筒花火などでにぎやかな秋の一日が、人々の協力のもと繰り広げられます。また、大晦日除夜の鐘の鳴るころから初詣の人々が集まり始め、年始の神事が済むと厄年会による御神酒や甘酒が振舞われ、境内は一層にぎやかになります。そして、新しい年の幸福と健康を願って神社ゆかりの伊勢神宮への初詣の旅(日帰り)が企画されています。

長い歴史を持つ稲前神社は、地域の和の基となり、いつまでも緑豊かな自然を残してくれることでしょう。



自動車文庫

一九七五年(昭和五十年)八月五日、市民や青少年に良い本をと市立図書館に自動車文庫が誕生。自動車文庫の車両を「みどり号」と命名し、市内二十五カ所の巡回を始めました。写真は同年八月二十九日、竜谷小学校を訪れたときの模様です。その後、自動車文庫は車両を1台増車し、巡回箇所を増やしました。昭和五十八年の車両更新の際、名称を「あおい号」に改称。現在では四十二カ所を巡回し、年間延べ約二十万人のかたが利用し、約十八万八千冊の本を貸し出しています。



小川優子さん

社会福祉の進んでいるスウェーデンに以前から興味がありました。今回は少しでもスウェーデンの情報を知ることができたらなと思い、受講しました。そのうちスウェーデンに行ってみたいですね。



服部周平くん(附属中2年)

作文コンクール入選の副賞で、イス、スウェーデンの環境対策を見学しました。スウェーデンは環境先進国です。もっと勉強し、スウェーデンと日本の環境対策を比較して、文章にまとめたいと考えています。



あーりんど
有琳藤クリステルさん
(講師)

岡崎は、住んでいて欲しいなと思う病院や美術博物館などの施設が充実するいい街ですね。今日のような催しを頻繁に行えば、ウッデバラ市の人たちともしっかり親密になれると思います。



スウェーデンをもっと知ろう

平成10年は、スウェーデン王国ウッデバラ市との姉妹都市提携30周年にあたります。

これにちなみ岡崎市国際交流協会では、スウェーデンをもっとよく知ってもらおうと、6月20日と7月4日にスウェーデン講座を開講しました。

なお、スウェーデン講座は10月にも行われる予定です。



ひと

岡崎ガラス工房 葵
ガラス工芸員
早崎志保さん

ガラス工芸講座などで大勢の皆さんに利用されているリサイクルプラザのガラス工房。七月一日からは名称を「岡崎ガラス工房葵」と改め、講座の一層の充実に加え、作品を美術博物館ミュージアムショップで販売していきます。そのため、ガラス工芸員としてガラス美術を専攻した早崎志保さんを採用しました。ガラスにかける思いを聞きます。



ガラス工芸のおもしろさは？

自分でデザインしたものを形にできることです。道具を使って、ガラスを自由に操り、作品を創る楽しさは格別です。そして、その作品が誰かの手にわたり、その人の生活が楽しくなっていくと考えると、とてもやりがいがあります。

これから講師として活躍されるわけですが、抱負を。

まず、ガラスにさわることの楽しさを知っていただきたいですね。そ

して、興味を持たれたかたが、趣味で終わらせるのではなく、自分の考えを表現する作品、アートとしてのガラス作品につなげられるように、お手伝いしていきたいと思っています。早崎さん自身が表現したいものは何ですか？

以前から自然環境に興味を持っていました。現代人が忘れていた自然の気持ちよさ。それは、林を歩いているときに見る木漏れ日のキラキラした感じや、どこまでも広がる青い海をながめたときに感じる晴れやかな気分。そういう気持ちを出しても創っていききたいと思っています。

また、ガラス美術という型にはめるのではなく、ガラスに金属や木などいろいろな素材を組み合わせて表現していきたいですね。

「ガラス工房葵」は廃ガラスの有効利用が目的ですが、感想は？

リサイクルガラスを使うことは、自然を大切にしたいという気持ちにピッタリで、私の作品には最高の材料だと思っています。

十六年の歴史を持つ岡崎の「ガラス工房」では、これからもガラス工芸員を増員し、充実を図っていきます。早崎さんの今後の活躍にご期待ください。

声

車いすなどをリサイクルする制度があるようですが、詳しく教えてください。



大嶽十四男さん
(若松東三丁目)

Q

福祉機器リサイクル制度って何ですか。



A

福祉機器リサイクルは機器の有効利用と助合いの制度です。



岡崎市社会福祉協議会
松井地域福祉サービスセンター 所長代理

この制度は、車いすや電動ベッドなどの福祉機器が欲しい人、不要になり譲りたい人の情報を集め提供することで、機器の有効利用を図るものです。地域福祉サービスセンターへ車いすが不要との登録があった場合、必要と登録してあるかたに連絡し、当人同士で交渉の上、無料または有料で譲っていただきます。

平成七年から開始し、これまでに約二百件の交渉が成立していますが毎月一日発行の市政だよりに掲載の登録状況のとおり、車いすについては、譲って欲しい人の登録数に比べ、譲りたい人の登録数が格段に少ないのが実状です。福祉機器の有効利用と助合いのリサイクル制度にご理解をいただき、不要になった福祉機器をお持ちの方はぜひ当センターへの登録をお願いします。なお、運搬などでお困りの場合はご相談に応じますので、ご連絡ください。

登録、お問い合わせは、福祉会館 内地域福祉サービスセンター ☎23・8938 へお願いします。

ふるさと探訪

ブドウが実る里 駒立

市の北東山間地に位置する駒立町。昔は人や馬の往来の激しいところでした。土地を生かして観光ブドウ園を開園し、県下有数のブドウの産地となっています。



中根 賢さん
(駒立町・51歳)

今から四百七十年ほど前、松平清康公が岡崎に入ってから、岡崎と滝米河内と駒立と渡通津と松平郷と人や馬の往来が激しくなりました。その中間に位置しおいしい水が流れ、馬の水飲み場となっていたのが現在の駒立町です。



今年は、八月一日に開園します。

そして、駒立町でブドウ園を営む岡崎駒立ぶどう狩り組合長の中根さんは「飛脚馬が立って鳴いたところから『駒(馬)立ち』といわれるようになったようです」と言います。

昭和二十四年
には、各地(主に山梨県)へ視察に行つて技術を学びました。「この駒立の地は、花崗岩による砂地が多いため排水性がよく、標高が高いため昼夜の寒暖差が激しく果物を育てるのに適しています。そのため夏は日中暑いけど、夜はクーラーがいらぬんですよ」と中根さん。
でも当時はこんな話も。「観光ブドウ園を開園させることを条件に、昭和三十五年ころには名鉄バスを開通させるよう会社に陳情をしたそうです。まだマイカーブームが起こる前でしたので、バスによるアクセスは必要不可欠でした。そして、専業でやっていくために農園の規模を拡大し、大型作業機を導入しました。その結果、観光ブドウ園を始めたときは一園あたり一〜二反(一反は約三〇〇坪)だった面積が現在は平均して、一・五町歩(約四五〇〇坪)程度にまで増え、約五万人の入場者が訪れるようになりました。
「特に最近では、ストレス解消の場として、また親子のふれあいの場として(駒立ブドウ園が)利用されています。今年のブドウは七月上旬が暑かったため、甘くておいしいブドウが期待できますよ。」

クイズ

問題：下水道散策路の名前は、〇〇〇〇
(8月14日必着)

応募方法／はがきに「答」と住所、氏名、年齢、職業を明記のうえ、〒444-8601 岡崎市役所広報課広報聴班まで。はがきは一人一葉とし、正解者の中から5人のかたに記念品を贈呈。

前回の応募総数は182人で、抽選の結果、高橋禮一(六供町)、市岡利香(伊賀町)、織田幸正(六供町)、篠田明奈(矢作町)、大木智子(西大友町)の皆さんに記念品を送ります。

前回(7月1日号)の答：82



山田祐子さん(上里一丁目)
ぼくたちは二卵性双生児
「ねえねえ、お話ししようよ。」
(涼太・2ヵ月、桃子・2ヵ月)



綱川志穂さん(10歳・真伝町)



伊澤敏行さん(竜美中2丁目)
「ぼくはお祭りが大好きなんだよ。」
(大輝・1歳)

催し講座

普通・上級救命講習会

東消防署本署救急係
☎53・0119



普通救命講習

日時 9月5日(土) 午前9時

● INFORMATION ●

お知らせ

● MATTION ●

〓正午
内容 人工呼吸、心臓マッサージなど

上級救命講習

日時 9月12日(土) 午前9時

午後6時

内容 人工呼吸、心臓マッサージ、止血など

各講習共通

場所 東消防署本署 会議室

資格 高校生以上

受講料 無料

募集人員 各20人(先着順)

申込方法 8月16日(日)から29

日(土)の間に、電話で東消防署本署救急係へ。

第49回岡崎市 オリエンテーリング大会

体育課体育指導班

☎23・63663

期日 9月6日(日) 雨天決行

コース 中央総合公園周辺

集合場所 中央総合公園パー

ベキュー広場

受付時間 午前8時30分〜10

時

対象 年齢、性別、経験を問

いません
形式 スコアオリエンテリ
ング
競技開始 午前10時30分一斉
スタート。競技時間60分 以後
減点
クラス

個人の部

MA	男子上級	年齢制限無し
MB	男子中級	年齢制限無し
MN	男子初級	年齢制限無し
WA	女子上級	年齢制限無し
WB	女子中級	年齢制限無し
WN	女子初級	年齢制限無し

トリムの部(2〜5人で編成)

小中学生	小中学生で編成
家族	小学生以下の人を含む
一般	右記以外のグループ

参加料 ▼個人II高校生以下
四百円、学生六百円、一般八百円
▼トリムII高校生以下で編成の
グループ五百円、その他七百元
(当日参加は割増料金)

申込方法 ▼個人II①参加ク

みる・みる ミュージアム ラリー

学芸課管理班 ☎28・50001

8月30日(日)までの期間中に、左表のラリー対象展覧会を3つ以上ご覧になり、各施設に備えてあるスタンプを3個以上集められたかたに粗品をさしあげます。

また、全部の展覧会をご覧になられたかたには、さらに記念品をさしあげます。

■対象 小学生以上

■記念品等引渡施設 記念品等の引き渡しは、岡崎市美術博物館、岡崎市美術館、おかざき世界子ども美術博物館の3施設だけで行いますのでご注意ください。

■記念品等引渡期限 8月30日(日)

施設名・電話番号など
展覧会名/開催期間/休館日

岡崎市美術博物館(中央総合公園内) ☎28・50000 記念品等引渡所
シウルレアリスムの巨匠展/9月6日(日)まで/月曜日休館

岡崎市美術館(岡崎警察署東隣) ☎51・42680 記念品等引渡所
東郷青児展/8月5日(水)〜8月23日(日)/月曜日休館

おかざき世界子ども美術博物館(地域文化広場内) ☎53・60011
世界のドルスワズ展/8月30日(日)まで/月曜日休館 記念品等引渡所

岡崎市郷土館(せきれいホール南) ☎23・10039
岡崎・ふるさと昆虫展/9月13日(日)まで/月曜日休館

三河武士のやかた家康館(岡崎公園内) ☎24・22004
常設展 英傑徳川家康公や三河武士/無休/岡崎城との共通券あり

岡崎城(岡崎公園内) ☎22・21222
常設展 岡崎城の歴史/無休/三河武士のやかた家康館との共通券あり

奥殿陣屋(奥殿町) ☎45・72330
水鏡・メノウの原石と工芸品展/8月5日(水)〜8月26日(水)/月曜日休館

ターにあります。

ラス、住所、氏名、年齢、性別、電話番号を明記したもの②参加料相当の定額小為替(受取欄無記名)③九十円切手を張り申込者の宛名を書いた定型最大封筒の三点を同封し、郵送。

▼トリムIIはがきに参加者全員の名前(代表者に○印)、年齢、住所を記入し郵送。参加料は当日受付に。

申込先 〒444-0869 市内明大寺町出口一二番地三六岡崎オリエンテリング協会事務局 加藤照まで。

申込期限 8月20日(木)(消印有効)

その他 この大会と併設して第12回東海地区クラブカップリレー大会を開催します。

親子映画会

視聴覚ライブラリー

☎23・6789

期日 8月23日(日)

場所 南部市民センター

上映開始時間 第1回11午前10時、第2回11午後1時30分

上映映画 よっちゃんの不思議なクレヨン、不思議の国のアリス、三匹の子ぶた

対象 幼児、児童及び保護者

定員 各回二百人(先着順)

参加料 無料(整理券が必要)

※ 整理券は、視聴覚ライブラリー(情報ネットワークセンター内)、教育委員会社会教育課(福祉会館4階)、南部市民セン

子育て講演会

子育て支援センター

☎26・0706

八帖保育園☎23・2911

日時 9月12日(土) 午前10時

30分〜正午

場所 八帖保育園

演題 造形と子どもの発達

講師 愛知工業大学名電高等学校 教諭 鳥居一平氏

受講料 無料

申込方法 電話で、子育て支援センターまたは八帖保育園へ。

後期定期講座

勤労青少年ホーム

後期定期講座

勤労青少年ホーム

☎51・4104

期間 10月〜来年3月

対象 市内在住、在勤の15歳以上30歳未満の勤労青年

受講料 無料(教材費は実費)

申込方法 各講座の受付日の午後6時から6時30分まで勤労青少年ホームで受け付けます(受付時に定員を超えている場合は抽選)。

ホームクラブのご案内

定期講座のほか、テニス、バドミントン、卓球、山登り、フオークダンス、社交ダンス、人形劇などのクラブが活動しています。常時、入会を受け付けています。

講座名	内容	講師(敬称略)	開設日	定員	教材費	受付日
初歩ゴルフ講座	グリップ・スタンスの基本から基礎技術をマスター	松田 藤朗	毎週火曜日20回	20名	16,000円	9/1(火)
華道講座	〈華道雅楓流〉一枝の花を飾る心を大切に手近な花を使って現代にマッチした生花指導	日下 雅楓	毎週火曜日20回	20名	16,000円	9/1(火)
茶道講座	〈宗偏流〉実習をとおして茶に親しみ、覚えておくことよい常識的なマナー	高橋 宗恵	毎週火曜日20回	15名	9,000円	9/1(火)
ジャズダンス講座	ジャズダンスの基礎と振付	服部キヨノ	毎週火曜日20回	40名	2,000円	9/1(火)
書道講座	毛筆またはペン習字の基本から文部省認定試験(3級〜2級)受験までの指導	安藤 寛子	毎週水曜日20回	20名	毛筆5,000円 ペン4,000円	9/2(水)
絵画入門講座	基礎知識から応用技法まで、描く楽しさをわかりやすく指導	中島 芳雄	毎週水曜日20回	20名	7,000円	9/2(水)
手編講座	原形、基礎から実技までの実習および文部省検定を受験できるよう指導	鈴木さだ子	毎週水曜日20回	20名	7,000円	9/2(水)
いけばな講座	〈池坊〉基本の直体、斜体の盛花から、自由花の創作、その他、基礎からの実技を指導	高橋 恵月	毎週木曜日20回	20名	16,000円	9/3(木)
煎茶道講座	〈松月流〉煎茶席の作法と実習、葉茶を煎じて飲み時節の味を楽しむ	日下 栄翠	毎週木曜日20回	15名	9,000円	9/3(木)
手話講座	手話の基礎から簡単な日常会話をマスター	瀬戸フサ子 佐野 貴子	毎週金曜日20回	30名	2,000円	9/4(金)
きもの着付講座	ふだん着から訪問着までの着付および帯むすび実習と日常マナーの学習	石原たつ子	毎週金曜日20回	15名	5,000円	9/4(金)
火曜料理講座	家庭でできる料理、おやつの基本と実習	黒柳 桂子	毎週火曜日20回	24名	14,000円	9/5(土)
水曜料理講座	家庭でできる料理、おやつの基本と実習	鈴木ひろ子	毎週水曜日20回	24名	14,000円	9/5(土)
木曜料理講座	家庭でできる料理、おやつの基本と実習	後藤スミ子	毎週木曜日20回	24名	14,000円	9/5(土)
金曜料理講座	家庭でできる料理、おやつの基本と実習	広瀬 輝美	毎週金曜日20回	24名	14,000円	9/5(土)

■講座時間 全講座とも午後6時30分〜8時30分

**男性の料理教室と
女性の英語講座**

働く婦人会館 ☎23・2963
新米コック・おこの料理教室



日時 9月6・13・20・27日、
10月4日の各日曜日(計5回)
午前10時～正午

内容 調理器具の使い方、米
のとぎ方、材料の切り方などの
家庭料理の基礎を調理実習を通
して覚える。

講師 片桐千代子氏

対象 市内在住、在勤の男性

募集人員 36人(定員を超え
た場合は抽選)

教材費 三千五百円

女性のための英語講座

「ABCからはじめましょう」

日時 9月9・16・30日、10
月7・14・21・28日、11月4・
11・18日の各水曜日(計10回)
午後1時30分～3時30分
内容 アルファベットに親し
むことから始め、ローマ字やカ

タカナ語を習得する。

講師 本多弘子氏

対象 市内在住、在勤の女性
(学生は除く)

募集人員 40人(定員を超え
た場合は抽選)

受講料 無料(教材費は実費
負担)

共通

場所 働く婦人会館

申込方法 往復はがきに①教
室・講座名②住所③氏名④年齢
⑤電話番号⑥職業(返信用はが
きにも住所・氏名・郵便番号)を
記入し、〒444:0078 市内
伊賀新町十番地三 働く婦人会
館へ。

申込期限 8月14日(金)(消印
有効)

**水晶・メノウの
原石と工芸品展**

奥殿陣屋 ☎45・7230

期間 8月5日(水)～26日(水)
午前9時30分～午後4時30分

場所 奥殿陣屋書院

内容 水晶・メノウの原石と
工芸品(水晶15点・メノウ15点・
工芸品10点)を展示

入場無料・月曜日休館

バラの育て方・剪定講座

奥殿陣屋 ☎45・7230

日時 8月23日(日) 午前10時

場所 奥殿陣屋

内容 一年間を通して良い花

を咲かせるには、どんな手入れ
をすれば良いかを学ぶ。

講師 バラ愛好家 杉崎正弘
氏

募集人員 30人

参加料 千円(弁当代を含む)

申込方法 8月11日(火)から、
午前9時～午後4時30分の間に
電話で、先着順に受け付け(月
曜日は除く)

その他 講座終了後、講師を
囲み昼食会を実施。

**ホームヘルパー
養成研修会**

長寿課施設長寿班

☎23・6174

期間 9月3日(木)～10月9日
(金)のうち10日間

場所 福祉会館

募集課程 3級

対象 県内に在住の18歳以上
のホームヘルパーとしての活動
を希望する方

募集人員 40人(定員を超え
た場合は抽選)

申込方法 長寿課(市役所本
館1階)にある所定の申込書で
長寿課施設長寿班まで。

申込期間 8月3日(月)～14日(金)

親子ふれあい体操教室

中央総合公園運営管理協会

☎25・7887

日時 9月の毎週水曜日(23
日を除く。4回コース) 午前

10時～11時30分

場所 中央総合公園第1錬成
道場

内容 身近にあるものを使っ
た体操や体力作りをすることも
に親子・友達とふれあいながら
健康増進を図る。

対象 よちよち歩きから入園
までの幼児とその父母

募集人員 30組

参加料 三千円

申込方法 8月12日(火)から、
電話で午前9時～午後5時の間
先着順にて受け付け(月曜日は
除く)。

矢作川上下流
交流親子バスツアー

矢作川流域振興交流機構
(企画課内) ☎23・6408

日時 8月26日(水) 午前8時
30分～午後5時(雨天決行)

集合場所 市役所市民ロビー

目的地 ネパールランド・長野
県根羽村(そば打ち体験)、中部
電力奥矢作揚水発電館・稲武町
(施設見学)

対象 市内在住の小学生とそ
の親

募集人員 40人(定員を超え
た場合は抽選)

参加料 無料

申込方法 はがきに①親子の
氏名と学年②住所③電話番号と
「親子バスツアー参加希望」と
記入し、〒444:8601 岡崎
市役所企画課へ(一枚のはがき

除く)。

第23回岡崎なぎなた選手権大会

■日時 9月6日(日) 午前10時
■場所 中央総合公園第一錬成
道場
■種別 個人試合＝小学生の
部、中学生の部、高校・一般の
部演技試合＝小学生の部、中
学生部の部、高校・一般の部

■申込期限 8月21日(金)
■申込方法 教育委員会体育課
(福祉会館4階)または市体育
館にある所定の申込用紙に必要
事項を記入し、〒444-0854 市内
六名本町七番地 体育協会「な
ぎなた大会」係へ。



体育協会 ☎53・7644



絵画教室開講

岡崎市美術館 ☎51・4280

- 期間 9月上旬～来年3月末
- 時間 午後1時30分～3時30分
- コース 木曜日の部、金曜日の部(ともに16回を予定)
- 対象 市内在住、在勤、在学の18歳以上の初心者(当講座の修了者は除く)
- 内容 石こう、静物、風景、人物のデッサンやスケッチ、郊外写生など
- 講師 二紀会会友 中島芳雄氏
- 教材費 5,000円(絵の具などの教材は自己負担)
- 募集人員 両コースとも25人(定員を超えた場合は抽選)
- 申込方法 はがきに、①住所②氏名③年齢④勤務先(学校名)⑤電話番号⑥性別⑦希望曜日を記入し、〒444-0864 市内明大寺町茶園11番地3 岡崎市美術館「絵画教室」係へ。
- 申込期限 8月15日(土)(消印有効)

**ねんりんピック'98
なぎなた**

- 日時…11月1日(日)・2日(月)
- 会場…岡崎中央総合公園

個人事業税(第1期分)の納期限は8月31日です。

愛知県西三河事務所 事業税担当
☎27・2713

犬を飼っている皆さんへ

水道・電気・ガスなどの検針の際、飼い犬による被害が増えています。犬の放し飼いはやめましょう。また、メーターボックスの上には物をおかないようご協力ください。

で親子合わせて三人まで)。
申込期限 8月14日(金)(消印有効)
 その他 後日、詳しい通知文を送付します。

染色講座

繊維センター ☎53・4551

- 日時 1班 9月21日～10月26日の毎週月曜日(6日間)
2班 9月25日～10月30日の毎週金曜日(6日間) 各班とも午前9時30分～11時40分
- 場所 岡崎市繊維センター
- 内容 染色の基礎知識を学習し、天然染料と化学染料の違いなどをテーマとした講義と実習
- 講師 愛知県技術指導員 白井政二氏
- 募集人員 各班10人(定員を超えた場合は抽選)
- 受講料 二千元
- 申込方法 直接または電話で

繊維センターへ。
申込期限 9月1日(火)

わんぱくフェスタ

太陽の城 ☎24・25355

- 日時 8月22日(土) 午前10時～午後3時
- 場所 太陽の城
- 内容 遊びのワークショップ(アニメソングを歌って踊ろう・ピングゲームなど)、工作コーナー、絵本の読み聞かせコーナー、バザー、模擬店など
- その他 ご来場は公共交通機関で。

子どものためのコンサート

太陽の城 ☎24・25355

- 日時 8月25日(火) 午後2時
- 場所 太陽の城ミュージックホール
- 内容 音楽劇「浄瑠璃姫」を

上演(参加コーナーもあり)。
対象 小中学生
入場料 無料
 その他 ご来場は公共交通機関で。

子ども造形教室

太陽の城 ☎23・26880

- 期日 9月6・13・20・27日、10月18・25日の各日曜日
- 募集人員・時間 ①市内在住の小学校2・3年生25人 午前9時30分～11時30分 ②市内在住の小学校1年生25人 午後1時30分～3時30分
- 場所 太陽の城
- 内容 粘土、絵画、紙工作、デザインなど
- 教材費 千円(6回分の実費)
- 申込方法 8月23日(日)に、太陽の城2階視聴覚室で午前9時まで受け付け(定員を超えた場合は抽選)。

保留地の処分

岡崎真伝特定土地区画整理組合
☎23・6291

- 保留地の位置及び筆数 真伝町地内約90筆
- 保留地の面積 201.43m²～516.03m²
- 保留地の単価 113,000円/m²～154,200円/m²
- 処分方法 随意契約(随時受付を行っています)
- 申込受付時間 午前8時30分～午後5時(土・日・祝日は除く)
- 申込受付場所 土地区画整理組合連合会(本館8階)
- 申込受付に必要なもの 印鑑(認め印で可)
- ※ 詳しくは土地区画整理組合連

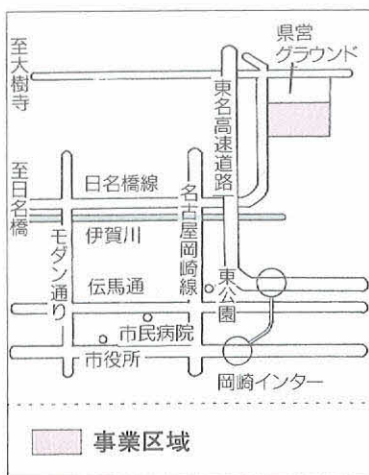

合会までお問い合わせください。保留地の位置、価格などを案内したパンフレットも用意しています。

**道路についての勉強を
サポートします**

名古屋国道工事事務所
☎052・853・7324

8月は「道路をまもる月間」として、道路愛護の運動を進めています。

この期間に、名古屋国道事務所では、夏休みの課題学習として、小学生の皆さんが、道（道路）に関する社会の勉強をする際に必要な資料提供をする「お助け隊」をもうけ、子どもたちの勉強のサポートとなります。多くの皆さんの利用をお待ちしています。

受付期間 8月3日(月)～21日(金) 午前10時～午後4時(土・日曜日は除く)

親子赤十字教室

**日赤岡崎市地区事務局(障害
援護課内)** ☎23・6145

日時 ①8月24日(月) ②8月28日(金)の2回いずれも午前8時30分～午後4時30分

集合場所 市役所市民ロビー
見学施設 24日II愛知県赤十字血液センター、トヨタ会館28日II愛知県赤十字血液センター、トヨタ博物館

対象 市内在住の小中学生とその保護者(2人1組)

募集人員 各20組40人(定員を超えた場合は抽選)

参加料 無料(昼食は各自で)

(用意)

申込方法 はがきに①参加希望日②住所③氏名④年齢⑤電話番号を記入し、〒444:8601岡崎市役所障害援護課内日赤岡崎市地区へ。

申込期限 8月12日(水)(消印有効)

簿記会計講座(中級)

岡崎商工会議所
☎53・6193

期間 9月2日～10月21日の毎週月・水・金曜日(計20回) 午後6時～8時30分

場所 岡崎商工会議所

内容 商業簿記(日商簿記検定2級程度)と初歩の工業簿記

講師 岡崎商業高校教諭

加藤千景氏

募集人員 50人(先着順)

受講料 二万七千円

申込方法 岡崎商工会議所(竜美南一―二)にある用紙に記入のうえ、受講料を添えて申し込み。

申込期限 8月21日(金)

女性のための職業講習会

県女性勤労サービスセンター
☎052・962・2543

日時 9月8日(火)～11月4日(木)までの21日間 午前9時30分～午後3時15分

場所 安城市文化センター視聴覚室(安城市桜町17-11)

聴覚室 (安城市桜町17-11)

0566・76・1515)

内容 日商簿記検定3級程度の内容の商業簿記

対象 就業を希望する女性(3級以上の資格保持者は除く)

募集人員 25人(定員を超えた場合は抽選)

受講料 無料(テキスト代は自己負担)

申込方法 8月11日(火)午前10時～午後3時の間に、安城市文化センター視聴覚室で受け付け。

申込期限 8月20日(木)

**市民カレッジ
愛知産業大学・愛知産業
短期大学開放講座**

文化振興課生涯学習班

期間 9月5日～11月7日の毎週土曜日(10月10・24日を除く) 午後1時30分～3時(初回、最終回は3時30分)

場所 愛知産業大学・愛知産業大学短期大学

内容 暮らしとデザイン

対象 市内在住、在勤の18歳以上のかた

募集人員 60人(定員を超えた場合は抽選)

受講料 無料

申込方法 文化振興課(市役所本館2階)、社会教育課(福祉会館4階)、愛知産業大学・愛知産業大学短期大学(☎48・4800)にある所定の往復はがき

申込期限 8月20日(木)

に必要な事項を記入し、申し込み。

●カリキュラムなど

月日	大学講師(敬称略)及びテーマ
9・5	須賀周平「心豊かな21世紀を迎えるために」
9・12	佐々木尚孝「暮らしを変え るマルチメディア」
9・19	矢田努「環境デザインの理論と実際」
9・26	高橋省次「モノのデザインから見る暮らしの変遷」
10・3	武田雄二「心がとらえる建築空間」
10・17	安藤希人「ボスターのデザインで観る戦後日本の暮らし」
10・31	諸江哲男「暮らしの中の言語学」
11・7	岩田弘行「今、デザインは何を求めているか」

市民カレッジ

**愛知学泉大学・愛知学泉
女子短期大学開放講座**

文化振興課生涯学習班
☎23・6653

期間 9月5日～11月7日の毎週土曜日(10月10・24日を除く) 午前10時～11時30分(初回、最終回は正午)

場所 愛知学泉大学・愛知学泉女子短期大学 岡崎キャンパス

内容 豊かに美しい生活を求めて

対象 市内在住、在勤の18歳以上のかた

募集人員 80人(定員を超えた場合は抽選)

受講料 無料

申込方法 文化振興課(市役

所本館2階)

に必要な事項を記入し、申し込み。

申込期限 8月20日(木)

に必要な事項を記入し、申し込み。

申込期限 8月20日(木)

に必要な事項を記入し、申し込み。

夏休み親子木工教室

■日時 8月29日(土) 午前9時から午後1時30分からの2回

■場所 おかざき農遊館催事場

■内容 国産材のスギ・ヒノキ材を使用して、プランターボックスなどを組み立てる。

■対象・募集人員 親子、各回20組50人程度(定員を超えた場合は抽選)

■参加料 材料費(1,000円)

■申込方法 往復はがきに、①代表者の住所・氏名②参加人数③電話番号を記入し、〒444・8601 岡崎市役所農務課林務班へ。なお、午前・午後の仕分けはこちらで決めます。

■申込期限 8月15日(土)

農務課林務班 ☎23・6200



所本館2階)、社会教育課(福祉会館4階)、愛知学泉大学・愛知学泉女子短期大学(34・1212)にある所定の往復はがきに必要事項を記入し、申し込み。
申込期間 8月20日(休)
カリキュラムなど

月日	大学講師(敬称略)及びテーマ
9・5	古山庸一「生活と物、モノと生活」
9・12	上田裕「テーマパークの歴史と魅力」
9・19	鶴野吾市「愛知県の郷土玩具」
9・26	秦真人「生活の中のスポーツ文化」
10・3	丹羽誠次郎「私としての個室」
10・17	内田州昭「旅の中の学びと遊び」
10・31	塚本玲子「千利休と伝統工芸」
11・7	小六英介「声は人なり、こゝとはは心なり」

愛知県岡崎総合運動場のテニス教室

愛知県岡崎総合運動場
 ☎46・22221

期間 9月7日～10月9日の毎週月・金曜日 午前10時～正午(計10回)
場所 愛知県岡崎総合運動場
対象 初心者及び中級程度のかた

募集人員 45人
受講料 六千五百円
申込方法 8月17日(月)午前10時から同運動場2階会議室で受

付、説明会を実施。定員を超えた場合は抽選を行い、満たない場合は随時に受け付けます。

青経連スクールの講師などに変更がありました

商工労政課商工振興班
 ☎23・65503

市政だより7月1日号でお知らせしました青経連スクールの「経済講演会」の開催日及び講師を11月25日(休)から11月18日(休)に、田原総一郎氏から鳥越俊太郎氏にそれぞれ変更しました。なお、時間と会場は変更ありません。

募集

都市景観環境賞の募集

都市計画課景観環境班
 ☎23・62661

都市景観環境の向上に貢献していると認められる建築物や活動を表彰することを目的に岡崎市都市景観環境賞を募集します。
募集対象 次の2部門とし、既に国・県・市から表彰されたものを除きます。

- ①景観創造建築物等(景観建築物、歴史的建造物など)
- ②まちづくり活動(都市景観環

境の向上に努力してきた活動など)

応募方法 市役所受付、都市計画課(本館7階)及び支所にある応募用紙に必要事項を記入し、直接または郵送で〒444:8601 岡崎市役所都市計画課へ。

応募期限 10月30日(金)(必着)
 ※「スポット修景アイデア」は9月から募集する予定です。

科学技術庁表彰 創意工夫功労者の推薦

商工労政課商工振興班
 ☎23・65503

候補資格 鉱工・農林・水産・運輸・通信・建設・保健衛生・電力ガスなどの業務に従事する勤労者のうち、工場などにおける職長以下の工員・農林水産業従事者・医療補助者・研究所における研究補助員・技能職員及びこれと同程度のかたで、新制各種高等学校、旧制各種中等学校卒業以下のかた。

推薦内容 特許、実用新案だけでなく作業能率向上、製品の品質向上、コスト引き下げ、未利用資源活用、作物増収、品種改良、傷害防止、公害・災害防止などの技術の改善向上に貢献したかた。

申込方法 商工労政課(福祉会館5階)にある所定の用紙に必要事項を記入し、8月21日(金)までに、直接、商工労政課へ。

平成11年度採用 岡崎市職員の募集

職員課人事研修班 ☎23・6002

「B」試験 (中卒・高卒・身体障害者対象)
受付期間 8月17日(月)～21日(金)(中卒は9月2日(水)～8日(火))
試験日 9月20日(日)
試験会場 岡崎市職員健保会館

職種	学歴等	採用人員	受験資格
事務職員(一般事務)	高校	2人程度	昭和53年4月2日以降に生まれた人で、高校を卒業した人または平成10年度中に卒業見込みの人
事務職員(一般事務)	中学	2人程度	昭和56年4月2日以降に生まれた人で、中学を卒業した人または平成10年度中に卒業見込みの人
事務職員(一般事務)	短大	1人程度	次のいずれにも該当する人 ◎昭和48年4月2日以降に生まれた人で、大学・短大・高専・高校もしくは養護学校の高等部を卒業した人または平成10年度中に卒業見込みの人 ◎身体障害者手帳の交付を受け、障害の程度が3級から6級までの肢体不自由の人で、自力により通勤ができ介護者なしで職務遂行が可能なる人
技術職員(土木)	高校	1人程度	昭和53年4月2日以降に生まれた人で、高校の土木科を卒業した人または平成10年度中に卒業見込みの人
消防職員	高校	4人程度	昭和53年4月2日以降に生まれた人で、高校を卒業した人または平成10年度中に卒業見込みの人 (両眼の裸眼視力がそれぞれ0.4程度以上で、色覚正常の男性に限る)

受験手続き 市役所玄関案内または各支所で受験案内及び申込用紙をお渡ししていますので、受付期間中に職員課へお申し込みください。

自衛官募集

自衛隊岡崎出張所
☎21・7303

航空学生

資格 高卒（見込）21歳未満
試験日 1次 9月23日 2
次 10月16日 22日 3次 11月15日 12月11日

一般曹候補生

資格 18歳以上24歳未満
試験日 1次 9月19日 2
次 10月7日 12日

曹候補士

資格 18歳以上27歳未満
試験日 1次 9月19日 2
次 10月7日 12日

受付期間（共通）

8月3日（月）～9月11日（金）

相談 手続き

特別障害者手当・児童扶養手当などの現況届の提出をお忘れなく

障害援護課障害班

☎23・6154
児童課家庭児童班
☎23・6150

8月初めに、通知書などの関

係書類を郵送します。届け出に必要な書類は、各手当によって異なりますので、通知書をよく読んで届け出をしてください。届け出をしないと手当を受けられなくなりません。

期間 8月11日（火）～9月10日（休）
提出場所

特別障害者手当	障害援護課
障害児福祉手当	本館1階
経過的福祉手当	2番窓口
外国人等福祉手当	児童課
児童扶養手当	本館1階
特別児童扶養手当	5番窓口
遺児手当	

※各支所では受け付けていません。

※各手当の受給条件（市政だより7月15日号に掲載）に該当すると思われるかたで、まだ、申請をしていないかたは、係までお尋ねください。

福祉給付金 認定申請を
されていませんかへ

長寿課医療助成班
☎23・6148

各医療受給者証をお持ちのかたで、次の要件を満たして、また「福祉給付金認定申請」をされていないかたは、長寿課へお尋ねください。

認定申請手続き 長寿課（本館1階3番窓口）
申請に必要なもの ①各医療

受給者証②医療費一部負担金及び食事負担金額の分かる領収書
③印鑑④本人名義の預金通帳（郵便貯金通帳は不可）

支給該当要件

身体障害者手帳1～3級までの障害のあるかた

療育手帳のAおよびB判定に該当するかた
※B判定は1・Q50以下のこと

一人暮らしのかた
※市民税が非課税であること
※一人暮らし老人の認定を受けていること

3カ月以上寝たきりや痴ほうの状態にあるかた
※生計維持者の市民税が非課税であること
※寝たきり老人等見舞金の受給者

18歳までの子を扶養している母子家庭等の父または母（親代わりの祖父母を含む）
※児童扶養手当所得制限額以下の所得額（一部支給限度額）であること

戦傷病者手帳の特別項症（目症までの障害のあるかた）

乳幼児医療受給者証をお持ちのかた
母子家庭等医療受給者証をお持ちのかた

精神障害者医療の認定を受けているかた
※入院時一部負担額の2分の1を補助

福祉給付金として支給できる医療費等

あなたはお済みですか 医療費の助成制度

長寿課医療助成班 ☎23・6148

次の表に掲げる受給資格のあるかたで、まだ申請していないかたは、長寿課（本館1階3番窓口）で、手続きをしてください。

区分	受給資格要件	手続きに必要なもの
乳幼児	3歳未満の乳幼児（3歳になった日の属する月の末日まで） 配偶者のいないかたで18歳未満（18歳に達した年度の末日まで）の児童を扶養しているかたおよびその児童の父または母の前年の所得が児童扶養手当支給制限額（一部停止）を超えていないこと	加入保険証（加入手続き中ときは証明書、印鑑）
母子家庭等	身体障害者手帳1～3級・腎臓機能障害は4級まで・進行性筋萎縮症6級まで療育手帳A判定か1・Q50以下のかた 自閉症状態の病名のかた	加入保険証、印鑑、身体障害者手帳または療育手帳（自閉症状態については精神科医の発行する診断書）
障害者	精神障害者手帳の1・2級及び障害厚生年金3級と同程度以上の障害のあるかたで、岡崎市に本人・保護者とも1年以上在住しているかた	加入保険証、精神障害者手帳、障害基礎年金証書または障害厚生年金証書、印鑑、預金通帳
戦傷病者	戦傷病者手帳を所持しているかた（特別項症（第4目症）※老人保健法該当者は除く）	加入保険証、印鑑、戦傷病者手帳
老人医療	満68・69歳のかた 満65歳以上70歳未満で寝たきり状態のかた ※本人、配偶者、扶養義務者の所得制限があります（ねたきり状態のかたは、所得制限なし）	加入保険証、印鑑
老人保健	満70歳以上のかた 満65歳以上で一定の障害の状態にあるかた	加入保険証、印鑑（障害のかたは手帳）

岡崎市の人口

1998年7月1日現在

男	167,341人	195人増
女	166,179人	181人増
計	333,520人	376人増
世帯数	115,296世帯	204世帯増

●●● 献血にご協力ください ●●●

岡崎地区献血推進協議会事務局
障害援護課援護指導班

☎23・6145

献血日程

月・日(曜)	時間	場所
8月11日(火)	10:00~15:30	市役所市民ロビー
8月20日(水)	10:00~16:00	中部電力岡崎支社

■岡崎献血ルーム(シビコ5階☎25・6844)

受付時間10:00~12:30、14:00~17:30

(成分献血は10:00~12:00、14:00~16:30)

休日 毎週木曜日、5月1日、12月29日~1月3日

福祉機器リサイクル事業 登録状況(7/1現在)

区分	譲りたい人	必要な人
車いす	3件	17件
電動車いす	3件	0件
手動ベッド	0件	2件
電動ベッド	1件	2件

※ 福祉機器を「譲りたい人」「必要な人」は登録してください。

※ 費用は有料の場合もあります。

地域福祉サービスセンター

☎23・8938

6月末現在の 岡崎市内の交通事故状況

	事故 件数	死傷者		
		死者	負傷者	計
平成10年	1,155件	8人	1,300人	1,308人
平成9年	1,133件	13人	1,284人	1,297人
比較	+22件	-5人	+16人	+11人

(注) 死者数は、事故発生から24時間以内に死亡した人数です。

老人保健法医療受給者・老人医療受給者Ⅱ医療費一部負担金(入院、入院外、薬剤)、入院時食事一部負担額
乳幼児医療受給者・母子家庭等医療受給者・障害者医療受給者Ⅱ入院時食事一部負担額

福祉給付金の支給申請手続き
福祉給付金支払証明書(オレンジ色)をお持ちのかたに、病院などへ支払った医療費一部負担金及び入院時食事負担金(申請書は7月下旬に本人宛てに郵送)を支給しますので手続きをしてくださいます。

また、乳幼児・母子家庭等・障害者の各医療を受けているかたで、入院のため「入院時食事一部負担額」を支払ったかたは、直接窓口にお越しください。

手続き 8月3日(月)から長寿課(本館1階3番窓口)で受け付け
申請に必要なもの ①各医療

受給者証②福祉給付金支払証明書③印鑑④本人名義の預金通帳(郵便貯金通帳は不可)
支払い 9月下旬予定
※次回の定例受け付けは、来年2月の予定。ただし、毎月支給申請することもできます。

身体障害者巡回相談
障害援護課障害班
☎23・6154

相談科目 整形外科・耳鼻咽喉科
内容 身体障害者手帳交付の判定と補装具相談
日時 8月25日(火) 受付:耳鼻咽喉科Ⅱ午前10時30分、整形外科Ⅱ正午、診断及び補装具相談Ⅱ午後1時~3時
場所 福祉の村身体障害者センター友愛の家
申込方法 あらかじめ電話で予約を。当日の受け付けはしま

せん。

老齢福祉年金の「定時届・証書」の提出をお忘れなく
国保年金課年金班
☎23・6171

老齢福祉年金を受けているかたは、今後引き続き年金を受け取るため「定時届」をしてください。定時届の届書(公的年金受給等に関する申立書)は、国民年金証書と一緒に8月上旬に送付します。

届出方法 8月期の年金を受け取られたら、証書送付時に同封の返信用封筒により、定時届の届書と国民年金証書(緑色の手帳)を8月26日までに返送ください。

届け出が遅れますと、年金が一時受けられなくなり、年金がで、ご注意ください。

岡崎墓園のお墓参りは 名鉄バス(臨時増発)で

8/13(木)
~15(土)

■運転区間 東岡崎・岡崎墓園(やすらぎ公園)間

■運賃 大人片道▷490円、小人片道▷250円

保健課保健斎場班☎46・3260



東岡崎発	8:11	9:11	9:55	10:26	11:26	13:25	15:03
岡崎墓園着	8:40	9:40	10:24	10:55	11:55	13:54	15:32
岡崎墓園発	9:13	10:13	10:58	11:27	12:27	14:26	16:05
東岡崎着	9:42	10:42	11:27	11:56	12:56	14:55	16:34

●●● 岡崎墓園墓地利用者のかたへ ●●●

あなたの墓地には雑草が生えていませんか。迷惑墓地にならないように、適切な管理をしてくださるようお願いいたします。

**国民健康保険証が
変わります**

国保年金課国保班
☎23・6167

9月1日より国民健康保険被
保険者証が変わります。

新しい国民健康保険被保険者
証(はだ色、退職被保険者証は
濃いクリーム色)は8月中旬に
各ご家庭へ発送いたします。

現在お持ちになっている国民
健康保険被保険者証(フジ色、
退職被保険者証はオレンジ色)

では、9月1日以降の受診がで
きませんので、受診の際には必
ず新しい被保険者証を医療機関
の窓口へ提出してください。

また、新しい被保険者証が届
きましたら記載事項をご確認く
ださい。

**矢作川流域下水道
都市計画変更案の縦覧**

下水道部工事課計画班
☎23・6302

縦覧期間 8月12日(水)～26日
(水)(土・日曜日は除く)

縦覧場所 下水道部工事課
(北館1階)

都市計画変更案について、意
見のあるかたは、縦覧期間の満
了の日までに、愛知県知事に対
して意見書を提出できます。

なお、愛知県土木部下水道課
においても岡崎市と同じ期間で
縦覧します。

**生産緑地地区の
変更案の縦覧**

都市計画課景観環境班
☎23・6261

縦覧期間 8月3日(月)～17日
(月)(土・日曜日は除く)

時間 午前9時～午後5時
場所 都市計画課(本館7階)

この案について意見のあるか
たは、縦覧期間満了の日までに
市長に意見書を提出できます。

女性のための法律相談

青少年女性課女性班
☎23・6222

日時 8月22日(土) 午後2時
～4時

場所 働く婦人会館

対象 市内在住、在勤の女性

相談員 弁護士 岡田千絵氏

申込方法 予約制です。8月
10日(月)から、電話で青少年女
性課女性班まで(先着順)。当日
は受け付けません。

※ 相談は無料、秘密厳守。

**日本脳炎の予防接種を
受けましょう(小中学生)**

保健課予防対策班
☎23・6180

日本脳炎は夏に流行する病気
です。早めに予防接種で免疫を
つけ、伝染病にかからないよう
に予防しましょう。

対象者には通知書を市内の在

籍の小・中学校から配布してあ
りますので通知書の裏面の医療
機関に予約し、指定の日時に受
けてください。

夏休み中には終わるようにし
てください。

**子育て支援短期保護
(ショートステイ)の
利用者負担金改正**

児童課家庭児童班
☎23・6330

保護者が疾病、出産、事故な
どにより一時的に児童の養育が
困難となった場合、短期間(原
則として7日以内)施設で保護
養育する制度の利用者負担金が
次のように改正されました。

区 分	(1日1人あたり)	
	2歳未満	2歳以上
生活保護世帯	0円	0円
非課税・母子・ 父子等世帯	2,340円	1,830円
その他の世帯	6,450円	4,550円

**あなたの家は地震に
強いですか**

自治課市民相談班
☎23・6492

「今住んでいる家は地震に対
して大丈夫だろうか。補強の必

要はないだろうか」そうした不
安を解消し、災害を未然に防ぐ
ため我が家の耐震性を調べてみ
ませんか。市では耐震診断料の
一部を補助し、その結果、補強
を要する場合は、資金を融資し
ます。

耐震診断補助

補助対象の住宅 市内にある
木造住宅で居住用に使用してい
るもの

補助対象者 対象となる住宅
の所有者

診断方法 (財)愛知県建築住
宅センターに登録された地震防
災力ウンセラーが、現地で敷地
の形状や建物の基礎、軸組など
について診断を行い、後日診断
カルテを送付します。

建物1棟の延べ床面積 (2階建ての場合 1、2階の合計面積)	診断料金 (円)	自己負担額 (円)	補給額 (円)
70㎡以下の場合	39,370	19,370	20,000
70㎡を超え 120㎡以下の場合	56,700	27,700	29,000
120㎡を超える場合	63,000	31,000	32,000

このページ下段の表をご覧ください。

住宅資金などの融資

皆さんの生活の安定に役立つ
よう、右表の資金を融資あっせ
んしています。常時受け付けて
いますので、お気軽にご利用くだ
さい。

自治課市民相談班
☎23・6492

制 度	対 象	限度額	期 間	利 率	保証人	担保	取扱金融機関	
住宅資金	建築	新築、増築など	800万円	5年	年2.7%	2人または 信用保証	要	東海銀行 市内各支店 岡崎信用金庫 市内本支店 愛知労働金庫 岡崎支店
		修繕、模様替	600万円	10年	年3.2%			
	譲渡	中古(土地付)	800万円	15年	年3.4%			
		分譲(土地付)	1,000万円	20年	年3.5%			
	宅 地		800万円	25年	年3.6%			
災害防止 工事資金	住宅をかさあげするとき	300万円	15年	年3.2%	2人または 信用保証	要	岡崎信用金庫 本 店	
	既設不良塙の改良とき	100万円	5年	年2.5%	信用保証	不要		
	木造住宅の耐震補強工事を するとき	300万円	15年	年3.2%	2人または 信用保証	要		
生活資金 生活特定 資金	災害、傷病、結婚、出産、 死亡、住宅修繕などで一時 的に資金調達が困難な場合	50万円	5年	年2.5%	信用保証	1人		
		30万円	3年					

電話FAXサービス

☎22・7777

情報ネットワークセンターでは、市からのお知らせや暮らしに必要な情報を電話やFAXで24時間ご案内しています。

代表的なメニュー番号

●●● 今週の市政だより ●●●

700

(毎週月曜日変更)

●●● 休日緊急当直医 ●●●

100

(毎週月曜日変更)

●●● 夜間当直の歯科医 ●●●

102

(毎週月曜日変更)

●●● 臨時イベント情報 ●●●

600

(8月6日まで観光夏まつり)
情報をお知らせします

●●● 今週のお出かけ情報 ●●●

601

●●● 美術館・博物館の催し情報 ●●●

602

●●● 市民・企業イベント情報 ●●●

604

●●● 中央総合公園イベント情報 ●●●

605

その他の情報

夏の地域安全運動実施中

岡崎警察署生活安全課
☎58・0110内線242
自治課消費生活班
☎23・62809

期間 8月1日(出)～10日(月)

重点事項 性犯罪、誘拐、ひったくり事件の防止

防止策 ①夜間は明るく人通りの多い道を②不審な人や車を見かけたらすぐに110番③子どもを一人で遊ばせない④手提げ袋は車道と反対側にしっかりと抱えて持つ⑤自転車の前カゴに貴重品を入れない

戦没者のために 黙とうを

障害援護課援護指導班
☎23・6145

8月15日(出)に戦没者の慰霊と平和祈念のために全国戦没者追悼式が行われます。家庭や職場で1分間の黙とうをしましょう。

日時 8月15日(出) 正午～

た、8月6日(休)(広島)、8月9日(日)(長崎)の原爆の日にも同様に黙とうをしましょう。

日時 8月6日(休)午前8時15分～、8月9日(日)午前11時2分～

「岡崎文化」21号頒布中

岡崎文化協会(文化振興課内)
☎23・6432

「岡崎文化」は、岡崎文化協会加盟団体の文化活動の紹介、郷土の文化人を紹介するなど、盛りだくさんの内容で、岡崎の

文化を知るマニュアルともいえる本です。

頒布価格 一冊千円

頒布場所 岡崎文化協会事務局(文化振興課)

ご寄付・ご寄贈ありがとうございました。(敬称略)

▼澤入敏治▼金子照子▼鬼武静枝▼榊石田彫刻▼ブラザー工業▼きもの館あらい▼岡崎ロータリークラブ▼岡崎南ロータリークラブ▼岡崎東ロータリークラブ▼岡崎城南ロータリークラブ▼岡崎市花き温室園芸組合

善意銀行

▼岡崎友の会▼国際ソロプチミスト岡崎▼高木末夫▼中部サンクリーン

ポランティア活動基金

▼中部電力(株)岡崎支店総務課▼(株)トイエ▼(株)ワイエムオー真田商店

岡崎市広報番組(8月1日～31日)

CATVミクス 21チャンネル

パブリックチャンネル

- (月)～(土) = 午後6時30分～・(日) = 午後6時～
- ミクスで放映した市広報番組ビデオテープを図書館で貸し出します。

■まちの話題

(月)～(金) = 日替わり市内ニュース・(土) = 1週間分をまとめて

■市民便利帳/おかげ再発見

- ～1日(土) 郷土館「岡崎・ふるさとの昆虫展」/観光夏まつり
- 3日(月)～8日(土) 子ども美術館「世界のドールズハウス展/スポーツガーデン」
- 10日(月)～15日(土) ふるさとのまつり
- 17日(月)～22日(土) 空から見た「おかげ」
- 24日(月)～29日(土) 岡崎の下水道/環境調査センター

■いき!いき!おかげピープル(60分間)

- 2日(日) 岡崎将棋まつり「公開対局」③
- 9日(日)・16日(日) 五万石みこり
- 23日(日)・30日(日) 五万石みこし

OCラジオ FM76.3MHz

市政情報763

- (月)～(金) = 午前10時から(15分間)

■日替わりメニュー

おかげNOW = 今日の催し案内
岡崎の記念日 = 昔、この日に岡崎で

■曜日メニュー

- (月) 農遊館情報・市役所探訪
- (火) 学校探訪・サークルだより
- (水) ギャラリー案内・市役所探訪
- (木) ミュージアム探訪
- (金) おでかけ情報・おかげの人

FMおかげは岡崎の話題満載です。なお、市政情報763は、市役所隣の情報ネットワークセンター1階スタジオから、生放送でお届けしています。

特別企画展 8/5(水)▷8/23(日)

生誕100年
記念

東郷青児展

岡崎市美術館 ☎51・4280

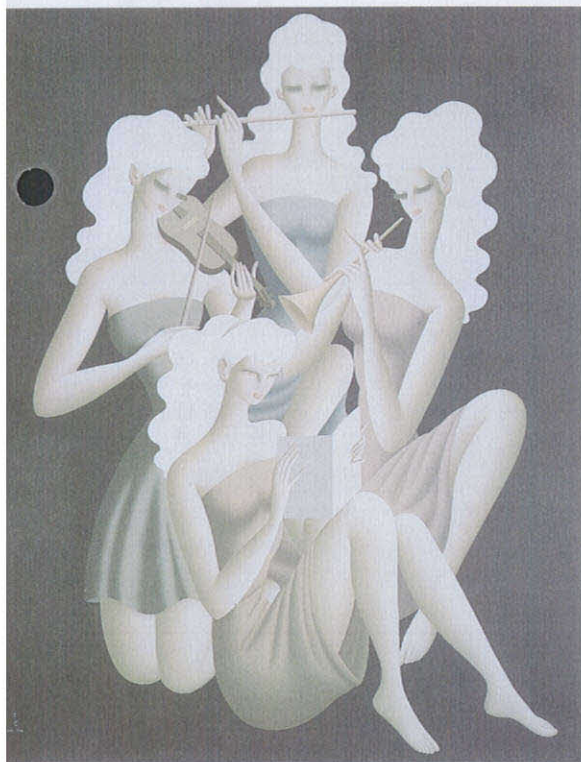

四重奏 1955年 安田火災海上保険株式会社蔵

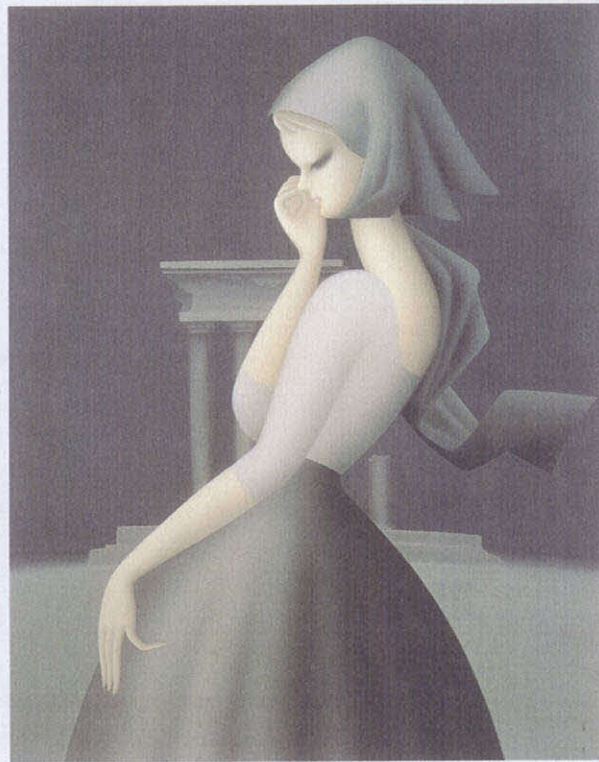

望郷 1959年 安田火災東郷青児美術館蔵

岡崎市美術館では、8月に特別企画展を開催します。優美で詩情豊かな美人画の画風を築き、多くのファンを魅了した東郷青児の生誕100年を記念し、彼の生涯を網羅した主要作品を展示する回顧展です。

本展は、「模索の時代」「帰国後の様式の確立」「円熟期」と大きく3つのセクションで構成し、また彼が影響を受けたカンディンスキー、ピカソ、竹久夢二など国内外の画家の作品もあわせて約110点を紹介し、東郷芸術の生成をうかがえる展覧会です。

■開館時間/午前10時～午後6時

(入館は午後5時30分まで)

月曜日は休館

■入場料/一般 700円、高・大学生 400円

小・中学生 200円

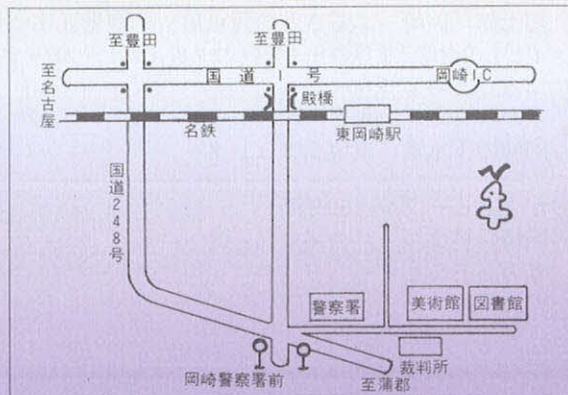

美術講演会

- 日時/8月15日(土)午後2時～3時30分
- 会場/岡崎市美術館1階 第1展示室
- 講師/五十殿 利治(おむか としはる)氏 (筑波大学芸術学系助教授)
- 演題/「東郷青児ーパリから東京へ」
- 定員/80名(先着順) 聴講無料

SHIGUO TOGO RETROSPECTIVE

生誕100年
記念 東郷青児展

割引券
各料金100円引き
(1枚で2人まで)

生誕100年
記念 東郷青児展

割引券
各料金100円引き
(1枚で2人まで)