

おかざき

市政だより

1991◆5月15日◆No.688

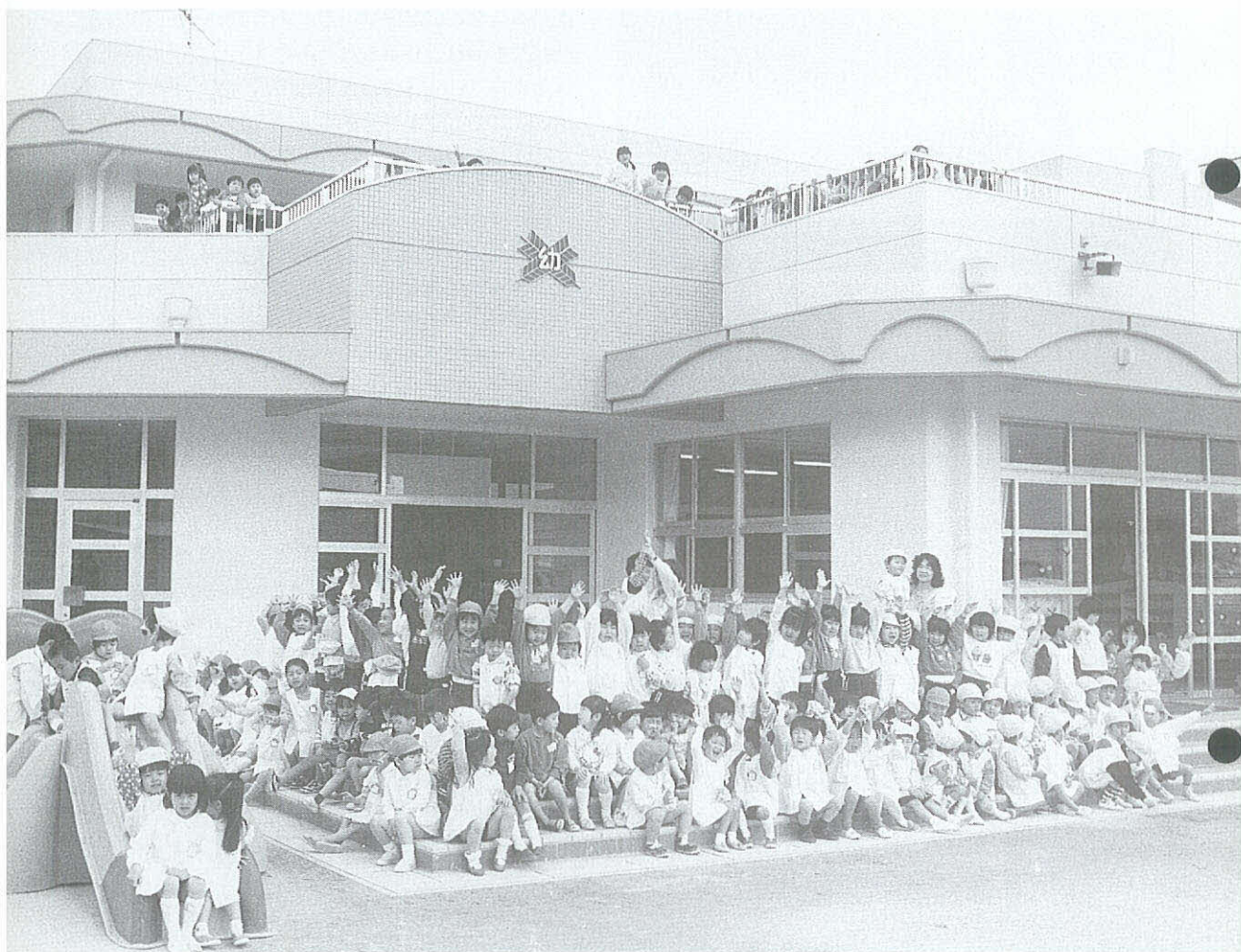

待ちに待った新しい園舎の完成です。
昭和三十七年の開園以来、
多くの園児を育ててきた
木造園舎に代わり、
鉄筋コンクリート二階建ての園舎に
生まれ変わった市立矢作幼稚園。

待望の新園舎

二階のベランダには、
みんなが楽しく遊べる
「なかよし広場」もあり、
ピカピカの園舎に
元気な笑い声がこだましています。
(四月二十日完成)



カレンダー 5月15日～6月14日

15・水
16・木 愛宕学区こどもの家完工式(10:00)
17・金 花園高齢者生きがいセンター完成式(10:30)
18・土
19・日 市民球場開放(～20日)
20・月
21・火 小満
22・水
23・木
24・金
25・土 市役所土曜閉庁日、市民美術展(～6月2日)
26・日 プロ野球ウエスタンリーグ公式戦(市民球場、12:30)
27・月
28・火
29・水
30・木
31・金
6/1・土 菖蒲まつり(東公園、～23日)、水道週間(～7日)
2・日 伊賀川一斉清掃(6:00)
3・月
4・火
5・水 環境週間(～11日)
6・木 芒種
7・金
8・土 市役所土曜閉庁日
9・日 中学校総合体育大会(県岡崎総合運動場など、9:00)
10・月
11・火
12・水
13・木
14・金

■5月の雨…5月をイメージしたとき、多くの人がさわやかな青空を連想するのではないのでしょうか。しかし昨年の本市の月別降水量をみると、5月は127[㍉]で梅雨の6月、台風シーズンの9月に次ぐ多さとなります。意外に雨が多いようです。

■奥殿陣屋のバラ園…今年の11月で本市と親善都市提携20年になる広島県福山市。その福山市から4年前、2種120本のバラが贈られたことをきっかけに開園しました。今では60種1000株以上のバラがピンク、深紅、黄色など色とりどりに美しく咲き誇っています。1度足を運んでみてはいかがでしょうか。

■夏鳥…青葉の萌える山野には、いろいろな鳥たちが渡ってきます。カッコウ・ホトトギス・キビタキ……美しいさえずりを聞かせてくれる歌手たちで、山は楽しいコンサート会場のようです。そんな夏鳥たちのなかでもホトトギスは、比較的都市近郊でも目にすることができます。「テッペンカケタカ」という独特の鳴き声が、すぐ近くから聞こえてきそうです。

目次

きょうの岡崎	3
水道特集(一滴の水も地球の贈り物)	4～9
まちの話題	10・11
まちの特派員だより	12
活かす情報	13
よもやま日記	13
お知らせ	14～20
6月の保健だより	21～23
新文化財あれこれ	24
休日緊急当直医	24

市政だより「おかざき」は再生紙を使用しています。

市政だより ◆ おかざき 1991年5月15日

O K A Z A K I N O W

きょうの岡崎

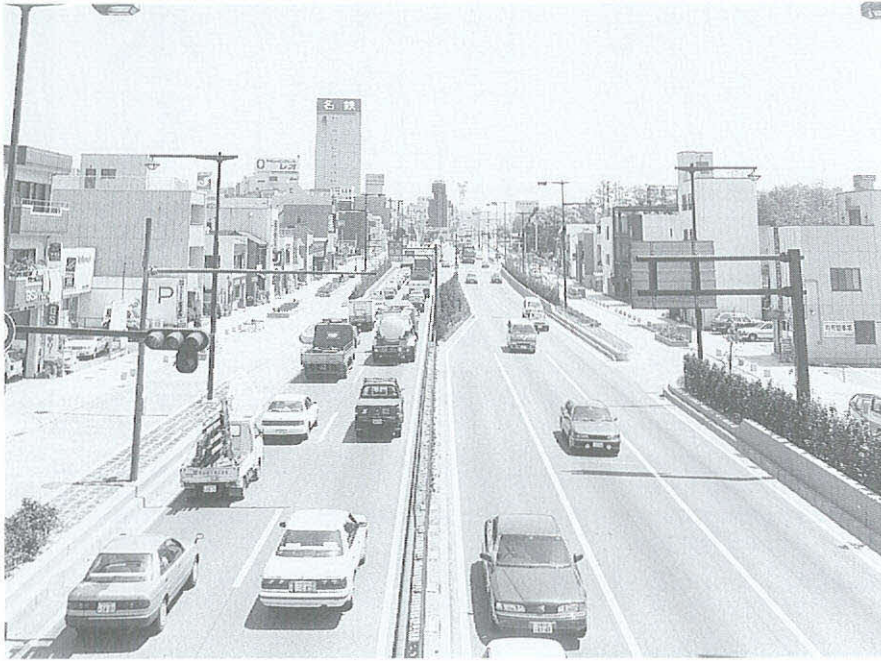

沿道環境整備事業が進む国道一号线八帖・康生地区

5月から8月に多い 公害苦情。

うるさい、臭い、汚い——

公害苦情を表すときに使われる代表的な言葉。皆さんの環境意識が高まるなか本市の公害苦情受理状況を見てみます。

今、市では主要工場並びに大規模な住宅団地を対象に「公害防止協定」を結び、定期的に公害監視状況の報告を受けたり、立入検査を実施しています。また、事業所などの建築確認申請時には公害防止の事前指導を行い、公害発生の未然防止に努めているところ です。

平成二年度における公害への苦情受理件数は百二十八件。年々わずかずつですが、減ってきています。公害の種類としては大気汚染が減少している反面、騒音に対する苦情が依然として多いのが現状です。

苦情の大半は事業所にかかわるものですが、毎年この五月から八月にかけて、家庭生活から出る騒音への苦情が集中します。皆さんが窓を開ける機会が多くなるからです。深夜の騒ぎ声やステレオ・テレビ・カラオケの音、犬の鳴き声など無意識のうちにあなた自身が発生源にな

っていることもあります。それぞれが公害を出さないよう心掛けるとともに、地域のコミュニケーションによる公害防止が重要です。

公害苦情受理件数（月別）

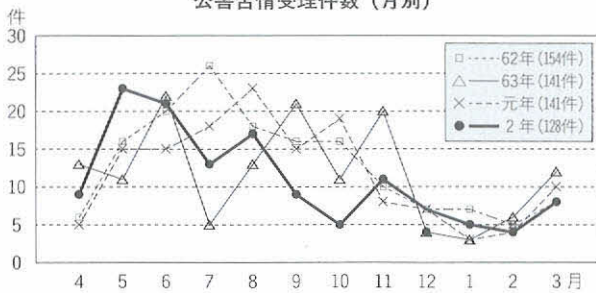

一滴の水も地球の贈り物



水道は、市民のみなさまの健康で文化的な生活を支える最も重要な施設の一つであります。

水道局では、「いつでもどこでも安全でおいしい水」を供給することを目指し、施設の拡張や改良に努力を重ね、快適な市民生活にお役に立つよう、一歩一歩前進してまいります。

これから夏本番。一年を通して一番水を使う季節となります。「蛇口をひねれば水が出る」と、毎日の生活の中で、空気と同じように水の大切さを忘れがちです。「水道週間」を機会にじっくり考えてみましょう。

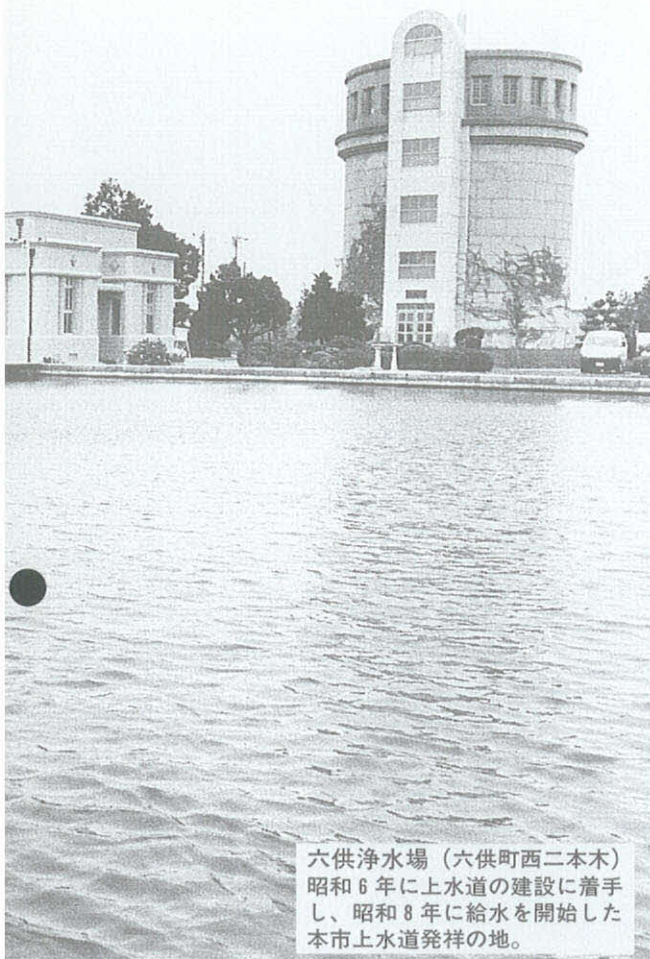

六供浄水場（六供町西二本木）
昭和6年に上水道の建設に着手し、昭和8年に給水を開始した本市上水道発祥の地。

岡崎市の水道事業のあゆみ

本市は矢作川と乙川流域の域下町として栄え、昔から市民の生活用水は地下水などにたよっていました。しかし都市化が進むにつれて水質の悪化により伝染病が発生したり、水位が低下して井戸水が枯れて困るようになり、明治のころから上水道の敷設が真剣に考えられていました。

昭和八年、六供浄水場が完成し、日名水源からポンプアップされた矢作川の伏流水が中心市街地の一般家庭に給水され、水道事業がスタートしました。

その後、昭和二十六年に当時の岩津町、矢作町および福岡町の一部が給水区域に編入され、昭和二十九年に乙川の伏流水を水源とする大西水源送水場、更に昭和三十一年に大西浄水場（現在配水場）が完成しました。更に合併による市域の拡大や人口増加、工場進出等の水需要の



昭和8年7月19日
岡崎公園にての通水式風景

昭和8年9月	六供浄水場通水
昭和20年7月	岡崎空襲
昭和27年10月	岡崎市水道局発足
昭和29年4月	大西水源送水場通水
昭和34年9月	伊勢湾台風
昭和40年6月	男川浄水場通水
昭和46年8月	台風23号で断水
昭和47年7月	北野配水場通水
昭和49年7月	仁木浄水場通水
昭和58年7月	上地配水場通水

増加に対処するため、男川浄水場や仁木浄水場の建設のほか、県営水道水を受水するため北野配水場を建設しました。

昭和五十七年から市北部から東北部の広大な山間地域における未給水地域の解消をはかるため、拡張事業に着手するとともに、上地配水場（昭和五十八年七月通水）を建設し、県営水道水の南部地区への給水を開始しました。

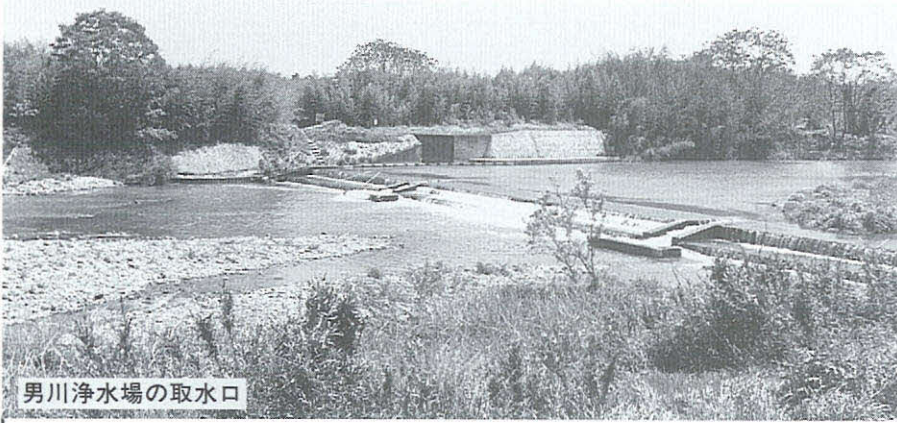

男川浄水場の取水口

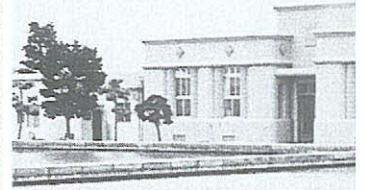

- 男川・大西水源区域
- 細川水源区域
- 日名水源区域
- 県水受水区域
- 第4期拡張事業
第1次変更計画区域

配水場

給水区域と主要施設図

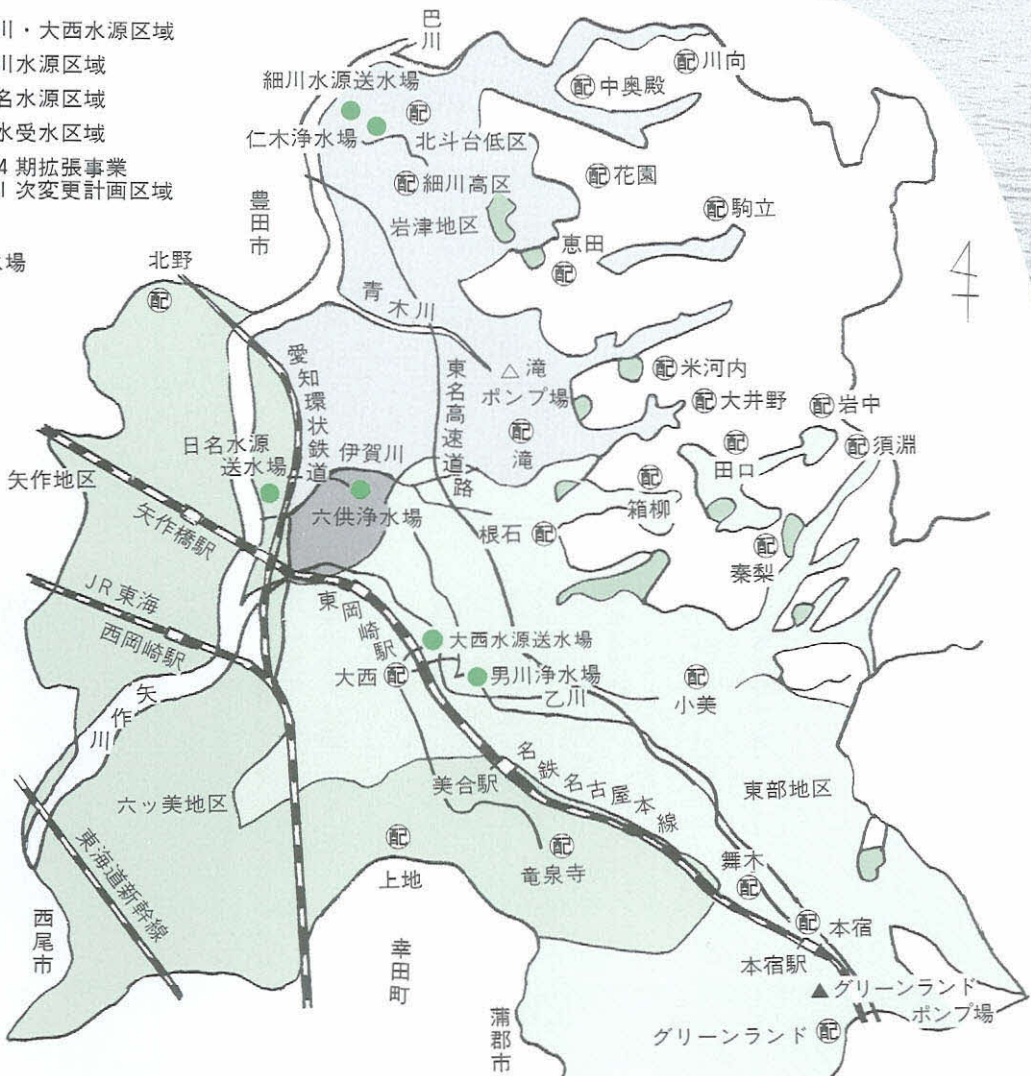

施設概要

- | | |
|---|---|
| <p>浄水施設 (3カ所)</p> <p>配水施設 (24カ所)</p> <p>取水施設 (4カ所)</p> <p>水質試験室 (1カ所)</p> | <p>六供浄水場、男川浄水場、仁木浄水場</p> <p>大西・竜泉寺・根石・舞木・北野・本宿・グリーンランド・滝・北斗台低区・細川高区・上地・小美・中奥殿・米河内・恵田・箱柳・秦梨・駒立・田口・須淵・川向・大井野・岩中・花園配水場</p> <p>日名水源・大西水源・細川水源送水場、男川水源</p> <p>男川浄水場内</p> |
|---|---|

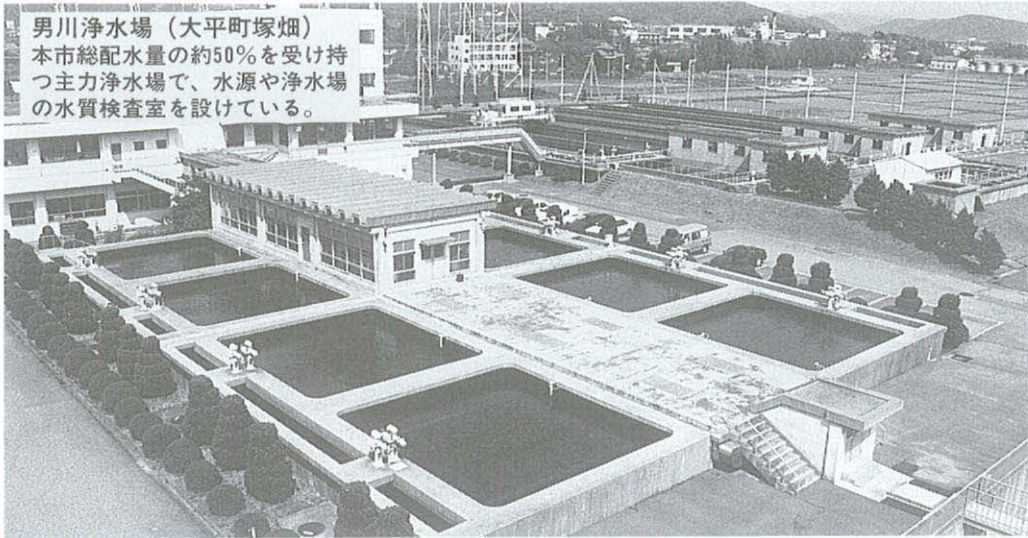

水道の水ができるまで
水源から家庭まで

男川浄水場の場合

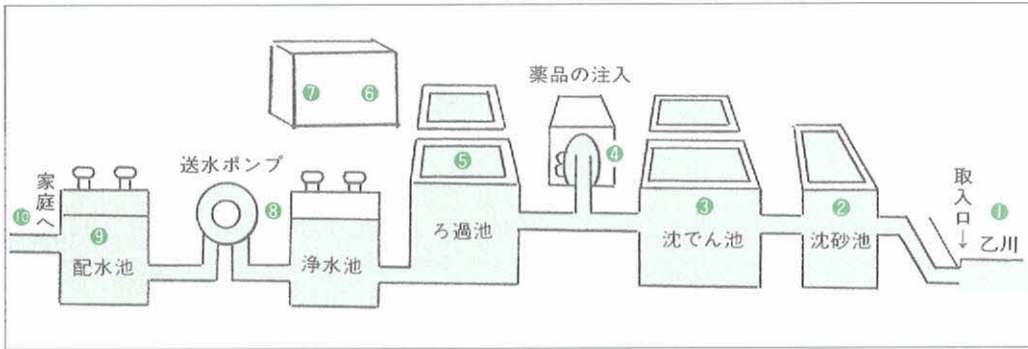

- ① 水源（取水口）
乙川の水を取り入れます。
- ② 沈砂池
粗いごみや砂を取り除きます。
- ③ 沈でん池
薬品を入れて浮遊物を沈めます。
- ④ 塩素注入設備
水に塩素を加えて消毒し、安心して飲める水にします。
- ⑤ ろ過池
水を砂と砂利の層でこします。
- ⑥ 集中管理室
薬品の量、水質、機械の動きなどを効率よく管理します。
- ⑦ 水質試験室
水源の水や浄水場の水を、水質基準に適合しているかどうか検査します。
- ⑧ 送水ポンプ室
浄水場からポンプで配水池へ水を送ります。
- ⑨ 配水池
浄水場から送られた水をため、水圧や水量を保ちます。
- ⑩ 需要家
配水管や給水管を通して各家庭に水を届けます。



⑦ 水質試験室

⑥ 集中管理室

⑤ ろ過池

③ 沈でん池

岡崎市の水道の普及状況

本市の水道は、六供・男川・仁木浄水場の自己水と北野・上地配水場から受水する県営水道水でまかっています。年間の総配水量は約四千万立方メートルとなり、一日一人当たりの使用量は三百六十五リットルとなり、ドラム缶一・八本分使用していることになります。

	第1回水道週間 (昭和34年度)	平成2年度	比較 (2年度/34年度)
総人口	162,179人	309,405人	1.91倍
給水人口	97,353人	307,851人	3.16倍
普及率	60.00%	99.50%	—
総配水量	8,257,884m ³	41,048,520m ³	4.97倍
一日平均配水量	22,624m ³	112,462m ³	4.97倍
一日最大配水量	31,547m ³	141,980m ³	4.50倍

こんな水のムダ使いはしていませんか？

歯みがきはコップで

コップ三杯ほどで済む歯みがきも、水を流しっぱなしにしますと、一分間におよそ三十三杯分もムダになります。



洗濯はためて すすいで

水槽に水をためてすすげば、一回の洗濯に必要な水は百リットルくらい。流したままですと、二百四十リットルも使います。



お風呂の水は再利用

水槽には、二百〜三百リットルの水が入ります。残り湯は、庭の打ち水や洗濯、掃除に使いましょう。



洗車はバケツで

洗車も、バケツに水をくめば、五杯でOK。流したままですと、バケツ三十杯二百四十リットル以上も使います。



こまめに開け閉め

蛇口はちよつとひねっても、一分間に六〜十二リットルの水が出ます。開けたり閉めたり、こまめに調整しましょう。

ポタポタ落ちる程度の漏水でも一時間で約一リットル、一カ月間で普通の浴槽約四杯分にもなります。これが糸状になると、一カ月でなんと、浴槽の二十九杯分にもなります。



蛇口用のパッキンは水道局、支所、消防署などで無料で差し上げています。自分で取り替えるときご利用ください。

水道週間 期間中の行事

水道なんでも相談

無料

日時 六月七日(金)午前
九時三十分～午後三時

場所 籠田公園

*プリンセスおかざきによる
キャンペーン

(粗品進呈)



浄水場の一般公開

対象施設

○男川浄水場

○六供浄水場

○仁木浄水場

期間 六月一日(土)
～七日(金)

*グループで見学する場合は
水道局浄水課(☎22-1101)
へご連絡ください。

水道工事は市指定水道工事店で

宅地内の水道工事の新設・増設・改造・修理などは、必ず市の指定水道工事店へ依頼してください。

市指定給水装置工事店

平成3年5月1日現在・50音順

指定工事店名	所在地	電話
アオイ設備工業(株)	美合新町	52-2228
浅井設備工業所	広幡町	22-6599
朝倉ポンプ店	戸崎町	51-4891
石武水道工事店	南明大寺町	52-1641
石田設備(株)	六供町	24-0139
(株)板倉工務店	根石町	22-3622
市川ポンプ店	鴨田町	21-1879
(有)今井水道設備	石神町	21-4820
(株)岩瀬工務店	大平町	24-0408
(有)ウイード	本宿町	48-5501
梅村設備工業岡崎営業所	欠町	22-5629
浦上建設(株)	美合町	51-1460
大恵水道工業(株)	矢作町	31-2048
太田建設(株)	稲熊町	22-1658
尾崎工業(株)	井田南町	22-7411
織田工務店	福岡町	51-9151
(資)かじ吉商店	福岡町	51-9311
かとう水道	竜美東2丁目	53-0020
有加納空調工事センター	井田西町	23-1859
(株)河合設備	大樹寺1丁目	24-8533
喜栄工業(株)	渡町	31-3177
共栄工事(株)岡崎支店	明大寺町	21-6882
倉橋ポンプ工事店	才栗町	47-2326

指定工事店名	所在地	電話
畔柳住宅設備	針崎町	51-3838
近藤設備工事店	岩津町	45-3279
(株)佐野水道設備工業所	井田町	23-7076
柴田設備	竜美旭町	53-6157
(有)鈴木管工	福桶町	43-2151
(有)タイコウ設備	六名本町	53-7821
武田機工(株)	欠町	22-2642
大冷工業(株)岡崎支店	朝日町	21-6241
中外設備工業(株)	戸崎町	51-4025
(株)中部西三河支店	牧御堂町	54-4711
(有)鳥居	本町通2丁目	21-0933
(有)中村工務店	羽根町	51-2838
(有)ハヤシ設備	西大友町	31-7850
深津設備	福岡町	51-9454
深見鉄工所	鴨田町	21-3683
フジ興業(株)	稲熊町	25-0417
古田設備	藤川町	48-2206
細井設備	緑丘2丁目	52-7550
(有)本多設備	大幡町	48-2838
丸信設備	須淵町	47-2380
(有)山田管工	大西1丁目	21-2716
山本設備	米河内町	46-2737
渡邊設備(株)	中島町	43-3010

岡崎市管工事業協同組合

江口3丁目4番地23 ☎51-5517

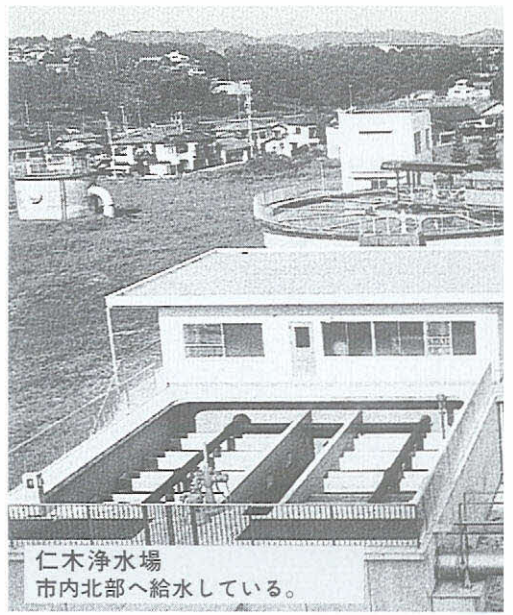

水道の届け出とご用、ご相談

●こんな時はすぐにお届けください。

- 1 水道の使用を開始されるとき
- 2 引っ越ししていかれるとき
- 3 長い間、水道をお使いにならないとき
- 4 使用者、または所有者の名義が変わるとき

●お問い合わせのときは

使用水量のお知らせ、または領収書に書いてあるお客様番号をお知らせください。

- 1 水道の使用の開始および中止の届け出に関する事
- 業務課調定係 ☎ 23-63350
- 2 使用水量に関する事
- 業務課計量係 ☎ 23-63347

* 県営水道事業では、次の二浄水場を公開します。

○ 豊田浄水場

☎ 0565-45-1500

○ 幸田浄水場

☎ 62-1450

詳しくは、各浄水場へお尋ねください。

3 水道料金に関する事

業務課料金収納係 ☎ 23-6346

4 給水装置の工事に関する事

業務課給水係 ☎ 23-6338

5 道路上などの水もれに関する事

配水課修繕係 ☎ 52-1510

6 水質に関する事

浄水課水質管理係 ☎ 22-1101

● 平日の業務時間は午前8時30分～午後5時（土曜日は午後零時30分）

● 上記以外は

業務時間外、日曜、祝日は水道局の直直・宿直室 ☎ 52-1510

水の使用後は、排水も自然に優しく。

環境課環境保全係 ☎ 23-6188

● 調理くずは流さないで

調理くずは、流しに三角コーナーや目の細かいネットなどを備え、直接流さない。



● 使用済み油は正しく処理

天ぷら廃油は古新聞や布にしみ込ませてごみとして出したり、せっけん作りの原料に。



● 洗剤は無リン洗剤を

洗濯には、せっけんカリンを含まない洗剤を、正しく計って使用する。



● 浄化槽の維持管理は確実に

浄化槽を使用している家庭では、専門業者による定期点検や清掃をお忘れなく。





学区こどもの家、新たに7館

学校から帰った児童が安全で楽しく遊べるように、また地域の皆さんの健康づくりやふれあいの場として、昭和60年度から各学区に建設している学区こどもの家。このたび常磐、小豆坂、根石、緑丘、常磐東、細川、愛宕の7学区に完成しました。これで、41学区中29学区に完成し、今年度中に全学区の完成を目指しています。

技能五輪で上位独占

岡崎市で開かれた技能五輪全国大会石工の部で、市内の石材店で働きながら、岡崎技術工学院で学ぶ3人の若者が上位を独占。見事優勝したのは岡田昌臣さん。2位に増渕房由さん、3位に菅野孝夫さんが入賞。優勝した岡田さんは、6月にオランダで開かれる世界大会に出場します。



20・21日



28日

動物がいっぱい

小動物園にもなっている東公園で「動物ふれあい広場」を開きました。会場には子供たちに人気の動物がいっぱい。ウサギを抱きかかえたり、ロバとの記念撮影やヒツジの毛刈りに皆大喜び。緑の週間にちなみ緑化木の配布、即売もあり、多くの家族連れでにぎわいました。

21日



中央市民センター開設

上六名3丁目の勤労青少年ホーム内に「中央市民センター」を開設しました。昭和61年以来、明大寺本町の岡崎センタービル内で市中央部の生涯学習施設として開設してきた中央カルチャーホームは、部屋不足や駐車場もないことから、改装工事の完成した勤労青少年ホーム内に新しく中央市民センターとして開設しました。

「五万石ふじ」満開

市の花「ふじ」の名所、岡崎公園のふじ棚は鮮やかな紫の花に包まれました。この「五万石ふじ」は市指定の天然記念物。樹令100年を超える大木をはじめ、17本のふじがいっぱいに枝を広げた棚の下では、家族連れなどがほんのり漂う甘い香りを楽しんでいました。



28日



手作り遊びを満喫

新緑が鮮やかな菅生川河川敷で「子どもまつり」を開きました。河川敷には、作って遊ぶコーナーや川遊びコーナー、わんぱく相撲、ウォークラリーなど楽しいコーナーがずらり。中でも作って遊ぶコーナーは人气的。子供たちは、割りばし鉄砲やわら細工、おじやみ、竹とんぼ、缶げたなど昔なつかしいおもちゃづくりに夢中になっていました。



まちの特派員だより

地域の話題を紹介していただく「まちの特派員だより」。今号は、新特派員の第一回目として全員を紹介と、高齢化の進む元能見地区について紹介してもらいます。

平成3年度まちの特派員です

一年間よろしく！

城北ブロック 高木明治さん

(保険代理業・元能見町)

福岡ブロック 成瀬京子さん

(主婦・福岡町)

東海ブロック 山本ひろみさん

(主婦・竜泉寺町)

河合ブロック 天野雅之さん

(反毛業・秦梨町)

常磐ブロック 稲葉秀夫さん

(反毛業・岩中町)

新香山ブロック 藤嶋歳夫さん

(建具業・細川町)

岩津ブロック 柴田篤子さん

(農業・駒立町)

矢作ブロック 米津一義さん

(農業・上佐々木町)

矢作北ブロック 竹内まさよさん

(会社員・橋目町)

六ツ美ブロック 松井恵美子さん

(農業・上青野町)

竜南ブロック 神尾昌夫さん

(薬剤師・緑丘三丁目)

北ブロック 竹口多恵さん

(主婦・鴨田町)

昭和五十七年度から始まった

「まちの特派員だより」も今年で十年目を迎えました。各中学校区に一人ずつの特派員のみならず、身近に起きた出来ごと、地域に密着した話題、自らが興味を持ち取材した特ダネなどを紹介してまいります。今年も四月十九日に市役所第一・二委員会室で委嘱状交付式があり、次のかたがたに特派員として一年間、情報を提供していただくことになりました。

甲山ブロック 大野義孝さん

(石材業・小呂町)

美川ブロック 小野澄子さん

(主婦・大平町)

南ブロック 八田喬子さん

(主婦・戸崎町)

竜海ブロック 荒江克子さん

(主婦・竜美南三丁目)

葵ブロック 杉浦かつ子さん

(主婦・伊賀町)



高齢化が目立つ我が町

城北ブロック

高木明治さん(元能見町)

近ごろ、我が町内にも、めっきりお年寄りが増えてきたことを痛感するようになってきました。このような高齢化の進む実態に関心を寄せるようになったのも、私自身がその世代に仲間入りする年齢に達したからでしょう。

入りこむ余地がない。③核家族化の傾向が強い。ということではないかと思えます。我が町における高齢者はコミユニケーションの場として旅行、カラオケ、ゲートボールなどに憩いを求めています。市も高齢者対策として高齢者センター岡崎、三世代宅地供給事業などの施策をしており、高齢者側もそのような施策に積極的に参加していくことが大切だと思います。

学区内の高齢化は町の形態によっても差があります。市の統計資料によれば、市全体における高齢者(六十歳以上)の占める割合は一三・五%であるのに比べて、私が住んでいる元能見隣接三方町は二八・六%と最も高くなっています(元能見町二六・八%、松本町二三・一%、福寿町二九・九%)。この要因としては、①元能見隣接三方町は旧地域内で戦災を免れたこと、たとえ戦災を受けても自分の所有地を手放さなかつたため、持ち家の人が多く流動性がない。②空地が少ないため若い世代の



私たちの消費生活も豊かになり、さまざまな商品やサービスがあふれています。消費生活に関する相談も経済社会の移り変わりを反映して、大きく変化してきています。その内容は、昭和三十年代は、高度成長の始まりとともに、商品の品質、安全、未熟さなどを指摘する相談が主でしたが、昭和四十八年の第一次オイルショックのころを境にして、悪質な訪問販売とか、マルチ商法などが中心になってきました。このような販売方法は、昭和から平成の時代に入った現

消費者相談窓口のいろいろ

在もなお続いており、トラブルが増えています。

訪問販売等の被害から消費者を守るため「訪問販売等に関する法律」によりクーリング・オフの規定が定められています。

クーリング・オフとは、不意打ちの訪問販売で契約をした場合などに、不安ならば一定期間（取引内容によって八日～十四日）内に限り、消費者からの一方的な解約を認める制度です。ただし原則として、マルチ商法を除き、店舗（営業所）以外の場所での取り引きを適用対象と

しています。

こうした消費者トラブルを未然に防ぐため、県・市では専門の相談員を置き、積極的に消費者保護行政に取り組んでおります。このほかにも毎日の消費生活のなかで、個人の力では解決できない、さまざまな疑問やトラブルに出会うことがあります。そうした場合、早めに相談しましょう。主な相談窓口は、▼愛知県西三河消費生活センター ☎53-0999、▼自治課消費生活係 ☎23-6219、▼自治課市民相談係 ☎23-6492



小さな親切

市長 中根 鎮夫

先日、名古屋に行く途中、東名高速道路の岡崎インターチェンジでこんなことがあった。私の車の運転手さんが料金所で通行券を受け取ろうとすると、料金収受員さんが「運転手さん、車の前に何か付いていますよ」と言っていて、それを取ってくれた。国道一号线辺りの道端に舞っていた紙くずがフロントグリルに引っ掛かったらしい。「紙が付いていますよ」と教えてくれる程度なら私もそんなに感心し、感激もしなかったと思うが、この方はわざわざブースから降りて来て、それを取ってくれた。岡崎インターにこのような顧客サービスに努めている素晴らしい職員がおられることは、車のお客様をお迎える岡崎の玄関口の誇りでもあると思う。

「暗い、冷たい、不親切だ、威張っている、怠けている」をお役所の五大イメージと言うそうだが、市民のためにある役所とすれば反省しなくてはならない。

私は行政を担当させていただけで十年余り、今まで自らを律しながら、全職員が市民奉仕の原点に立ち返って行政の見直しを進めるように、口をすっぱくして言ってきた。そして接遇研修などにも力を注ぎ、職員が能力を十分発揮して市民の期待に応えるよう指導してきた。この結果、部署によっては市民の皆様から「以前に比べると対応が非常によくなった」とか「事務処理が早くなった」とお褒めの言葉もいただいているが、まだまだ「善処三年、検討十年」だとおしかりを受ける事もある。

「お役所仕事」と言うとき、サービスの悪さの代名詞にされているが、この収受員さんのように、小さな親切を積み重ねる市民サービスに心掛ければ「行政こそ最大のサービス産業？」にすることも夢ではない。



お知らせ

催し講座

婦人会館の一日教室

働く婦人会館 ☎23 29663

手芸講習会

日時 6月2日(日)・9日(日)
2回 午前10時～正午

場所 働く婦人会館

内容 リホーム「染花・アジサイ」作り

指導者 加藤憲子氏

対象者 市内在住または在勤の婦人(学生は除く)

募集人員 40人(定員を超えた場合は抽選)

教材費 二千元

申込方法 往復はがきに①講

習名②住所③氏名④年齢⑤電話番号⑥職業(返信用はがきにも住所、氏名、郵便番号)を記入し、

〒444 市内伊賀新町十番地三 働く婦人会館まで。

申込期限 5月24日(日)(必着)

さし木のいろいろ

日時 6月22日(土) 午前10時～

～正午

場所 働く婦人会館

内容 上手なさし木の方法ほか

指導者 神谷四士保氏

対象者 市内在住または在勤の婦人(学生は除く)

募集人員 20人(先着順)

教材費 八百円

※ よく切れるはさみを持参。

申込方法 直接または電話で働く婦人会館まで。



バードウォッチング

環境課環境保全係 ☎23 61888

日時 6月2日(日) 午前9時

雨天中止(小雨でも中止)

場所 東公園周辺(欠町)

※ 集合場所は東公園南駐車場

指導者 岡崎野鳥の会会員

用意するもの 筆記用具、運動のできる服装、あれば双眼鏡・

望遠鏡・図鑑

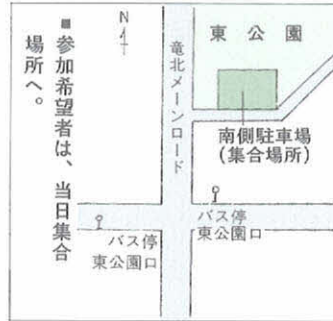

■参加希望者は、当日集合場所へ。

弓道教室

体育協会 ☎53 7644

日時 6月8日(土)～7月20日

(土)の毎週火・土曜日(13回) 午後6時30分～8時30分

場所 岡崎公園弓道場

参加資格 市内在住または在勤の男女(高校生は除く)

募集人員 20人

受講料 三千五百円(傷害保険料、テキスト代を含む)

申込方法 往復はがきに、住所、氏名、性別、年齢、電話番号、職業、経験の有無を記入し、

〒444 市内六名本町七 岡崎市体育協会「弓道教室」係まで。

申込期限 5月31日(金)(必着)

ホタルや蛍光写真展

(写真) 6/4午後～6/9

美術館 ☎51 4280

第19回市民美術展

(総合) 5/25～6/2

初心者居合道講習会

体育協会 ☎53 7644

日時 6月～7月の毎週水曜

日 午後7時30分～9時

場所 練心館道場(竜泉寺町)

参加資格 市内在住または在勤の男女

募集人員 20人

受講料 千円(テキスト代)

※ 木刀はお貸しします。

申込方法 はがきに、住所、氏名、性別、年齢、電話番号、職業、を記入し、〒444 市内六名本町七 岡崎市体育協会「居合道講習会」係まで。

申込期限 5月31日(金)(必着)

問合せ先 山本栄 ☎51-5249

美術館 ☎51 4280

第19回市民美術展

(総合) 5/25～6/2

ホタルや蛍光写真展

(写真) 6/4午後～6/9

美術館 ☎51 4280

第19回市民美術展

(総合) 5/25～6/2

ホタルや蛍光写真展

(写真) 6/4午後～6/9

美術館 ☎51 4280

第19回市民美術展

(総合) 5/25～6/2

岡崎市営国民宿舎

桑谷山荘

鮮やかな新緑とあじさいの花に囲まれて、皆さんのご利用をお待ちしています。

ご利用の予約は、お早めにお電話を。

国民宿舎桑谷山荘 ☎48-2855





舟をみる子供 ベン水彩画

企画展

竹久夢二とその周囲

～子どもたちへの絵とお話の贈り物～

期間

5月19日(日)～6月16日(日)

場所

おかざき世界子ども美術博物館
企画展示室、第1・2展示室

開館時間 午前9時～午後4時30分
(入館は午後4時まで)

休館日 毎週月曜日

入館料 大人 300円
小・中学生 100円

■展示内容

竹久夢二の作品群(日本画、水彩、
絵本・雑誌・楽譜とその原画)

約100点

武井武雄など同時代・その後に活躍
した作家たちの絵本・雑誌とその原画

約100点

おかざき世界子ども美術博物館
☎53-3511

市指定無形民俗文化財 六ッ美悠紀斎田

お田植えまつり

- 日時 6月9日(日) 午後2時から
- 場所 中島八幡社内大正宮～悠紀斎田(雨天の場合は、六ッ美南部小学校で行います)
- 内容 記念式、お田植えおどり、お田植え式



六ッ美民俗資料館(下野野町)
悠紀斎田関係の資料を展示

六ッ美悠紀斎田保存会(六ッ美支所内) ☎43-2500

- 岡崎等遊展 (絵画) 6/5～6/9
- 新所蔵品展 (総合) 6/5～6/9
- 第31回岡崎二紀研究会展 (洋画) 6/12～6/16
- 倉田長之助傘寿展 (洋画) 6/12～6/16
- 第16回爽陽会展 (洋画) 6/19～6/23
- 第10回結美展(絵画・工芸・彫刻・写真) 6/19～6/23
- 第27回岡崎市職員みようとにち展(総合) 6/26～6/30
- 岡崎硬筆書芸展(硬筆) 6/27～6/30
- 開館時間 午前10時～午後6時(入館は午後5時30分まで)
- 各行事とも最終日は終了時刻が早くなります。
- 月曜日休館・入場無料

消費生活専門講座

自治課消費生活係 ☎23-6219

期間 6月5日～8月7日の
毎週水曜日、ただし6月20日の
み木曜日(計10回の講座)

場所 市民会館

定員 60人

受講料 無料

申込方法 電話で自治課消費生活係または県西三河消費生活センター(☎53-0999)まで。5月20日(月)から受け付けを開始します。

日	テーマ	講師(敬称略)
6月5日	買い物の値段と流通のしくみ	サワダ消費生活経済研究所 所長 澤田富之助
12日	パッケージセールのしくみと活用方法	愛知学院大学 教授 今光廣一
20日	本格化するスーパー進出	愛知学院大学 助教授 石瀬隆
26日	輸入拡大・自由化のなかで	中央大学 教授 市川繁
7月3日	これからの流通と暮らしのゆくえ	名古屋自由学院短期大学 学長 種橋正徳
10日	健やかに子育て	稲沢女子短期大学助教授杉原知子
17日	育ち盛りの食生活にひと工夫	森永製菓(安城市)
24日	施設見学 みどり牛乳半田市)	愛知教育大学 教授 米川五郎
31日	食卓コミュニケーション	医学博士 末田香里
8月7日	子供の健康と食生活	

市立岡崎病院の看護職員募集
市立岡崎病院庶務課 ☎22-8525

職種 保健婦、助産婦、看護婦、准看護婦

対象 それぞれの免許をお持ちのかた

募集人員 10人程度

選考内容 書類審査、面接、健康診断

申込方法 履歴書と免許証の写しを、〒444 市内若宮町二丁目二番地 市立岡崎病院庶務課まで郵送または、直接お持ちください。



市内キャンプ場などのご案内



桑谷キャンプ場

観光課観光施設係 ☎23-6384

場所 桑谷町雨山一
期間 7月22日(月)～8月31日(土)
利用料 無料(テント、飯)こ
 う、燃料、毛布などは、各自で
 お持ちください)

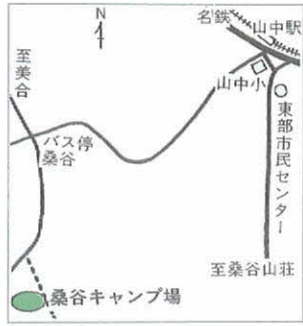

大門公園青少年キャンプ場

青少年婦人課庶務係 ☎23-6221

場所 大門三丁目二三
期間 7月20日(土)～8月31日(土)
利用対象 市内の青少年団体
利用人数 60人
利用料 無料
貸し出し備品 テント(6人
 用)10張、飯、こう30個、三升な
 べ3個、ポリバケツ10個、やか
 ん8個、洗いおけ6個



働く者の山の家夏期利用

教育委員会社会教育課 ☎23-6440

場所 上衣町猿田一八三

申込期間 5月15日(火)～31日(金)。ただし、申込み多数の場合は6月1日(土)に抽選。
申込先 青少年婦人課庶務係
交通 (1)愛知環状鉄道「大門駅」下車、徒歩10分 (2)名鉄バス「大門駅」行き「大門小学校前」下車、徒歩5分

期間 7月19日(金)～8月31日(土) ただし火曜日は休業日
利用対象 原則として市内の社会教育関係団体



申込期間 5月17日(金)～31日(金)
申込先 社会教育課社教係
交通 名鉄本線「本宿駅」下車(1)徒歩15分 (2)名鉄バス「本山方面」行き、「一本木」下車、徒歩5分



花火大会の協賛

観光協会 ☎23-6217
 8月3日(土)に開催する岡崎親光夏まつり花火大会の協賛申し込みを受け付けます。
 協賛者の特典として、協賛金額に応じて観覧用さ数を優先的に購入できます。
受付期限 6月25日(火)

受付場所 観光協会(市役所3階 観光課内)

協賛の種類(消費税込)

種類	区分	規格・数量	金額
4号玉(役物)		1口(6玉)	35,000円
5号玉(役物)		1口(3玉)	35,000円
8号玉(役物)		1口(1玉)	35,000円
10号玉(役物)		1口(1玉)	45,000円
大のし(口径7.5cm)		1口(2本)	35,000円
仕掛花火		自	由
うちわ		1口(1,000本)	82,400円
プログラム		10,300円	～61,800円

協賛者の特典

協賛金額	樹数
3.5万円以上～7万円未満	1樹
7万円以上～14万円未満	2樹
14万円以上～21万円未満	3樹
21万円以上～28万円未満	4樹
28万円以上	5樹

※ただし、申込期限前であっても売り出し予定数を超過した場合は、購入できませんので、ご了承ください。

市営住宅空き家待ち

建築住宅課住宅管理係 ☎23-6061

募集する住宅 第1種：中之郷荘、桑谷荘、平地荘 第2種：中之郷荘
申込受付 6月1日(土)から29日(木)まで、建築住宅課住宅管理係へ(先着順)。

初夏のひとときを東公園で

毎年6月上・中旬には、約8,800株のハナショウブが最盛期を迎え、「菖蒲まつり」が開催されます。皆さんで、お出かけください。

菖蒲まつりのご案内

■夜間照明 6月1日(土)～23日(日)
 (点灯式…6月1日(土)午後6時

30分、藤棚前)

■菖蒲茶会 6月1日(土)午後1時～4時、2日(日)午前10時～午後4時、茶室等澗庵

■ふれあい芸能まつり 6月16日(日)午後零時30分～4時

観光課観光事業係 ☎23-6216



5月の納税

固定資産税・都市計画税(第1期・前納)
軽自動車税(全納)
国民健康保険料(第1期)
国民年金保険料(5月分)

納期限 5月31日(金)

お忘れなく納付ください。
収納課管理係 ☎23-6122

6月前期

粗大ごみと使用済み乾電池の収集

中央クリーンセンター ☎22-1153

- 各町で決められた粗大ごみ持ち寄り場所へ、収集日の午前8時30分までに持ち出してください。

<出してはいけない物>

事業系ごみ、タイヤ、バッテリー、プロパンボンベなどの危険物

収集日	収集町名
1日(出)	伝馬1丁目～5丁目、十五、籠田、六地藏、西梅園
3日(月)	梅園1丁目～3丁目、亀井1・2丁目、久右エ門、花崗、祐金
4日(火)	東六供北、六供新、三ツ葉台、東六供、箱柳、門前、曙1丁目、西中、東曙
5日(水)	稲熊1区～3区・5区
6日(木)	本町通1丁目～3丁目、西魚、魚町、城北、八幡
7日(金)	康生、板屋、八帖、中岡崎
8日(土)	康生通1・2丁目、南康生、康生通西、連尺通、島町、唐沢、菅生
10日(月)	材木1丁目～3丁目、田町、末広、八帖北
11日(火)	東明大寺北・南・東、明大寺本、学校東、竜美旭町
12日(水)	西明大寺1区～3区、南明大寺大寺3・4区
13日(木)	中本町、中4丁目、東中、南小呂、小呂、中天神
14日(金)	若宮、西欠、根石中欠、東欠、元欠
15日(土)	栄、朝日



市民球場の利用方法
スポーツ施設運営管理協会
☎25-7887
8月以降の利用の申込方法は次のとおりです。多数のご利用



相談 手続き

をお待ちしています。

申込方法 予約はがきを前々月20日までにスポーツ施設運営管理協会(野球場内)へ。

例 8月分 6月20日までに
※ 予約はがきは、市役所、各支所、市体育館及び管理協会にあります。

利用日の決定 20日までに受け付けた分(翌々月分)につき、重複した日時についてのみ公開抽選を行い、決定。
※ 抽選日は、管理協会から連絡します。

予約できる単位 1チームで予約できる単位は、利用区分(早朝、午前、午後、夜間)のそれぞれ1回分。
※ 県大会レベル以上の開催については、直接管理協会に相談してください。
使用料の納付 利用日が決定

国民年金未加入のか たは届け出を

国保年金課 ☎23-6171

したチームは、10日以内に使用料を添えて、管理協会まで申請書を出し。
その他 (1)公開抽選日に参加しないチーム及び指定の期日までに申請書が提出されないチームは、予約を取り消します。(2)水曜日は休みですので、利用できません。

日本国内に住所を有する20歳以上60歳未満のかたは、老齢(退職)年金を受けているかたを除いて、すべて国民年金に加入しなければなりません。まだ加入していないかたは、加入の手続きをしてください(学生のかたも今年4月1日から加入が必要と

なりました)。

なお、次に該当する20歳以上60歳未満のかた(厚生年金・共済組合の加入者を除く)も届け出が必要です。

- (1) 厚生年金・共済組合の加入者の扶養配偶者
 - (2) 厚生年金・共済組合から老齢(退職)年金以外の年金(障害年金・遺族年金)を受けているかた
 - (3) 厚生年金・共済組合から年金を受けているかたの配偶者
 - (4) 厚生年金・共済組合から老齢(退職)年金を受ける期間を満たしているかたとその配偶者
- 届け出に必要なもの ①印鑑 ②年金手帳または共済組合員証(年金に加入したことがあるかた) ③配偶者の年金手帳または共済組合員証及び健康保険証
- 届出場所 国保年金課(市役所2階)及び各支所

三河武士のやかた家康館蔵品展「相応寺調度品」

名古屋市内の相応寺から譲り受けた尾張徳川家の由緒ある品々を展覧します。

葵紋桐唐草文時繪膳をはじめ、飯器などの身近な調度品から、大名の興味深い生活様式をご覧ください。

- 期間 5月25日(出)～7月23日(火)
- 場所 三河武士のやかた家康館
- 入館料 大人 300円
小人 150円
- 開館時間 午前9時～午後5時
三河武士のやかた家康館
☎24-2204

排尿・排便機能障害のかたに紙おむつなどを交付

福祉課障害係 ☎23-6154

人工の排泄口(大小便)の著しい変形や排泄口周辺の著しい皮膚のびらんのため、蓄便袋・蓄尿袋を装着できないかまたは、二分脊椎による排尿機能障害や排便機能障害のあるかたで、紙おむつなど次のものが必要なかたに差し上げます。

対象品目 ①紙おむつ ②脱脂綿・サラン・ガーゼ ③洗腸器具

申請に必要なもの (1)身体障害者手帳(2)医師の意見書(3)見積書(4)印鑑

申請場所 福祉課障害係

ファックス設置費の助成

福祉課障害係 ☎23-6154

今年度から聴覚・言語障害者のかたに、ファックスの購入費を助成します。

助成対象 市内にお住まいで聴覚・言語障害により身体障害者手帳3級以上の交付を受けているかたで、障害者だけの世帯または、これに準ずる世帯。

助成額 ファックス購入に要する器具費及び設置工事費で、十万円を限度。ただし、世帯の前年の所得状況により自己負担

6月1日は人権擁護委員の日

人権擁護委員はあなたの味方です

自治課市民相談係 ☎23-6492

人権問題などでお困りのかたは、「人権相談」をご利用ください。

人権相談 日時 毎月第1・3火曜日 午後1時～4時

場所 市役所自治課市民相談係

※ 相談は、無料、秘密厳守です。

人権擁護委員(50音順)

阿部 達雄	仁木町東郷23番地	☎45-2928
池田 芳俊	明大寺町西郷中34番地1	☎51-5410
大林 恵子	材木町2丁目48番地	☎23-4117
岡田 全巨	井田町茨坪34番地	☎22-6531
栗木満智子	若松町萱林21番地11	☎51-1391
小林富美子	坂左右町西ノ郷24番地	☎52-1052
小林 良男	中町1丁目7番地17	☎23-0023
志賀 為久	下青野町西新居19番地	☎43-2035
高島 司	渡町折角24番地7	☎31-7600
富田 紀子	本宿町南中町26番地	☎48-5444
原田 市郎	藤川町中町北31番地	☎48-3236
堀井 三平	明大寺町東長峰24番地432	☎51-2090
牧野新太郎	下青野町西新居38番地	☎43-2932
水越 禮子	八ッ木町郷南ノ切72番地	☎45-2407
村松 慎三	若松東1丁目5番地15	☎53-0162

障害者のかたへ 軽自動車税減免

市民税課諸税係 ☎23-6075

4月1日現在で、身体障害者手帳などの交付を受けているかたが所有(使用)する軽自動車など1台に限り、軽自動車税の減免(県税の自動車税の減免を受けられた場合を除く)を受けることができます。

5月31日 国保料の納期限は

国保年金課国保係 ☎23-6025

第1期分の国民健康保険料の納期限は5月31日(金)です。国民健康保険は職場の健康保険の適用を受けないかたたちが

なお、2年度に減免を受けたかたも申請が必要です。また、精神障害のかたについても減免が受けられます。

受付場所 市民税課諸税係
受付期限 5月24日(金)
※ 詳しくは、諸税係まで。

加入し、それぞれの収入等に応じて保険料を出し合い、不意の病気やけがをしたときの医療費に充てようという助け合いの制度です。

保険料は、皆さんの医療費を支払うための大切な財源となっています。必ず納期限までに納めましょう。

なお、第1期分は、今年度の市民税額等が確定していないため、前年度保険料賦課額の4分の1で計算されています。9月に保険料が決定しますので、次の第2期分以降で調整します。

※ 詳しくは、国保係まで。

6月は計量強調月間

計量強調月間記念事業のご案内

■一日計量士

プリンセスおかざき3名が、消費者の代表として、商店のはかりの使用と管理の状況を調査し、併せて街頭で啓発活動を行います。

期日 5月7日(金)

場所 ジャスコ岡崎店とその周辺

■家庭用計量器の無料検査

体温計、ヘルスメーター、台所用はかり、血圧計の無料検査

期日 6月24日(月)・25日(火) 午前9時～午後4時

場所 市役所自治課

自治課消費生活係 ☎23-6219



6月7日は計量記念日

身体障害者更生相談

福祉の村友愛の家 ☎21 8077
日時 6月2日(日) 午前10時
午後2時

場所 福祉の村友愛の家

相談員 市身体障害者相談員

内容 在宅障害者の生活・医療・訓練・就職などの各種相談、援助、指導

その他 の情報

保母試験の予備講習会

児童課保育指導係 ☎23 6146
期日 7月10日(水)～12日(金)
7月15日(月)～19日(金)

市民相談

— 無料 —

自治課市民相談係 ☎23-6492
毎日の相談 (交通事故相談のみ土曜日休業)

行政相談	市政への苦情・要望・意見・相談など
生活相談	日常生活から生じる困りごとの相談
交通事故相談	賠償問題、保険金請求手続き、示談の進め方など

高齢者職業相談 45歳以上の求人、求職の相談と紹介 ☎23-6490

6月の特別相談(午後1時～4時)

心配ごと相談	4日(火)、18日(火)	人権擁護委員
困りごと相談	11日(水)、25日(水)	行政相談委員
法律相談(予約制)	3日(月)、10日(月) 17日(月)、21日(金) 24日(月)	弁 護 士
税金相談	13日(水)	税 理 士
登記相談	13日(水)	司 法 書 士 土地家屋調査士
建築相談	19日(水)	建 築 士
測量設計相談	27日(水)	測 量 士

商工相談<6月>

— 無料 —

岡崎市 商工労政課 ☎23-6212

商工相談 (税理士、中小企業診断士又は経営士による個別相談)

電話で随時予約を受け、その内容により相談員、相談時間・場所を決めます。

金融相談

商工労政課で随時行っています。

岡崎商工会議所 ☎53-6161

■電話で事前に時間などを予約。

税務相談	毎週火曜日	金融相談	随時
法律相談	3日(月)、17日(月)	〃(商工中金)	14日(金)
発明相談	7日(金)、21日(金)	〃(中小公庫)	28日(金)
経営相談(工業)	19日(水)	下請あっせん出張相談	13日(水)
〃(商業)	18日(火)		

4月末現在の

岡崎市内の交通事故状況

	事故件数	死 傷 者		
		死 者	負傷者	計
平成3年	449件	7人	539人	546人
平成2年	439件	7人	520人	527人
比較	10件	±0人	+19人	+19人

新しいロビーは、来庁者の憩いの場として利用していただきます。

市民ロビーの増設

行政課庁舎係 ☎23 6056

来庁される皆さんにご不便をかけていましたが、市民ロビーの増設工事が5月27日に完了します。

会場 愛知県中小企業センター
受付期間・申込方法 6月上旬に児童課窓口で配布する要綱をご覧ください。

固定資産税路線価の一部公開

資産課課土地係 ☎23 6103

5月18日(土)から資産税課(市役所2階)で固定資産税の路線価を一部公開します。

受講者募集

県立岡崎高等技術専門学校 ☎51 0775

コンピュータ入門

日時 6月1日(土)～2日(日)
午前9時～午後4時40分

ほか、土曜閉庁日と日曜・祝日の当直受付事務を行いますのでご利用ください。

平成3年度新規学校卒業生求人説明会

商工労政課労政係 ☎23 6215

日時 6月11日(火) 午後2時～4時30分

場所 岡崎勤労福祉会館講堂(上地三丁目)

問合せ先 岡崎公共職業安定所 ☎21-1161

内容 コンピュータ端末の操作及び基本的活用方法
募集人数 25人
受講料 無料

アーク溶接安全作業(前後期)

日時 (前期)6月1日(土)～2日(日)、(後期)6月29日(土)～30日(日)

午前9時～午後4時40分

内容 アーク溶接の安全な作業方法

募集人数 25人
受講料 手帳代二百円

その他 前後期とも修了のかわりに、安全特別教育修了証を交付。

場所 県立岡崎高等技術専門学校(美合町平端二四)

対象者 勤労者

申込方法 ともに、5月20日(月)～24日(金)午前9時～午後5時に電話で、県立岡崎高等技術専門学校まで。

新しく身体障害者相談員が決まりました

担当区域(中学校区)	身体障害者相談員		
岩津・新香山・常磐	宇野七郎	滝町入ノ谷59番地	☎46-2682
甲山・葵	朝日 讓	稲熊町7丁目77番地	☎24-8261
東海・美川・河合	鈴木一郎	羽栗町中屋敷18番地2	☎48-4576
城北・竜海	丹羽加子	明大寺町法丈坂2番地4	☎51-1676
六ツ美・福岡・南	加賀時央	中之郷町下荒子48番地	☎52-3413
矢作・矢作北	鈴木 勇	森越町山王32番地2	☎31-2576
視覚障害者全般	勝川 武	明大寺町山畔15番地4	☎51-6985
聴覚障害者全般	高橋郁子	元欠町3丁目4番地2	☎22-1920

お気軽にご相談ください

福祉課障係 ☎23-6154

6月の自作ビデオ放映予定

視聴覚ライブラリー

期間	市民課ロビー	市民ロビー
6/3～7	家康と一向一揆	岡崎花火
10～15	公害を考える	岡崎花火
17～21	中学校総合体育大会	岡崎花火
24～29	市のうつりかわり	中学校総合体育大会

*午前11時から約1時間

6月のあおい号

自動車文庫

図書館 ☎51-2251

巡回日	巡回場所	駐車時間
4日(火)	岡崎小	矢作南小 AM10:00～11:00
18日(火)	常盤小	井田小 PM 1:30～2:30
	常盤東小	梅園小 PM 3:00～4:00
5日(水)		根石小 AM10:00～11:00
19日(水)	百々公園	滝団地 PM 1:30～2:30
6日(木)	城南小	緑グリーンランド AM10:00～11:00
20日(木)	大門小	大樹寺小 PM 1:30～2:30
	大樹寺小	PM 3:00～4:00
7日(金)	北野小	福岡小 AM10:00～11:00
21日(金)	連尺小	本宿小 PM 1:30～2:30
	矢作北小	生平小 PM 3:00～4:00
11日(火)	男川小	六ツ美南部小 AM10:00～11:00
25日(火)	細川小	恵田小 PM 1:30～2:30
	興殿小	岩津小 PM 3:00～4:00
12日(水)	矢作西小	矢作東小 AM10:00～11:00
26日(水)	奏梨小	竜谷小 PM 1:30～2:30
	常盤南小	山中小 PM 3:00～4:00
13日(木)	六ツ美北部小	六ツ美中部小 AM10:00～11:00
27日(木)	愛宕小	美合小 PM 1:30～2:30
	広幡小	藤川小 PM 3:00～4:00
14日(金)	上地小	緑丘小 AM10:00～11:00
28日(金)	美合平地荘	北斗台団地 PM 1:30～2:30

(注)悪天候(暴風、大雨)の時は、巡回を中止することがありますので、図書館へお問い合わせください。

テレホンサービス

市政だより ☎21-1111

保健だより ☎21-1112

子どものおはなし ☎21-1113

岡崎の昔話 5月16日～31日

「奏梨町の山うば」

創作童話 6月1日～15日

「魔法使いの娘がし」

作者 羽田野裕子さん(城南町)

県畜産総合センター開所記念「畜産フェスタ」
県畜産総合センター ☎21-0201



日時 6月8日(土)・9日(日)
午前10時～午後4時(雨天決行)

場所 県畜産総合センター(丸山町)―旧種畜センター

内容 ●メインコーナー：乳牛・豚・山羊の共進会、和牛の展示説明・番盆乗りなどのショー
●大人コーナー：畜産物・乳製品の展示即売 ●子供コーナー：ミニS.L.ロバ・馬車などの試乗会、キャラクターショー
●その他の催し：牛乳試飲会、各種バザー
その他 (1)入場無料 (2)名鉄「美合駅」から無料バス運転

愛知県緑化センター ☎0565-76-2106

工場緑化(緑の環境作り)
6月13日(木)午前10時30分～午後3時30分 定員100人 ※無料

エクステリアとしての家庭花壇
6月2日(日)午前10時40分～午後3時10分 定員50人 ※無料

さつき盆栽を楽しむ
6月9日(日)午前10時40分～午後3時10分 定員50人 ※教材費二千円程度

庭木を病害虫から守る
6月23日(日)午前10時40分～午後3時10分 定員50人 ※無料

申込方法 いずれも電話またははがきで県緑化センターまで。
※開催場所はすべて県緑化センター(〒470-04 西加茂郡藤岡町大字西中山字猿田二一)。

Ch 21 パブリックチャンネル 番組内容

CATVミックスでご覧ください
5月13日～6月2日

13日月～17日金	18日土	19日日
18:20 まちの話題 毎日のニュース 市民便利機 給食のできるまで お知らせ	18:20 まちの話題ウィークリー 1週間のニュース 市民便利機 給食のできるまで 岡崎観光文化百選 真福寺	いきいき／おかざきビープル ジョイフルコンサート② この番組は13:00～14:00と16:00～17:00の2回放送。10:00～11:00に前週分を再放送。他の時間は、土曜日分の再放送。
18:40 番組終了	18:50 お知らせ 番組終了	この番組は13:00～14:00と16:00～17:00の2回放送。10:00～11:00に前週分を再放送。他の時間は、土曜日分の再放送。
20日月～24日金	25日土	26日日
18:20 まちの話題 毎日のニュース 市民便利機 少年自然の家 お知らせ	18:20 まちの話題ウィークリー 1週間のニュース 市民便利機 少年自然の家 岡崎観光文化百選 真福寺	いきいき／おかざきビープル 市民合唱パレード大会 この番組は13:00～14:00と16:00～17:00の2回放送。10:00～11:00に前週分を再放送。他の時間は、土曜日分の再放送。
18:40 番組終了	18:50 番組終了	この番組は13:00～14:00と16:00～17:00の2回放送。10:00～11:00に前週分を再放送。他の時間は、土曜日分の再放送。
27日月～31日金	6月1日土	2日日
18:20 まちの話題 毎日のニュース 市民便利機 家の緑が、街の緑になる お知らせ	18:20 まちの話題ウィークリー 1週間のニュース 市民便利機 家の緑が、街の緑になる 岡崎観光文化百選 朝市	いきいき／おかざきビープル 岡崎音楽協会新人演奏会① この番組は13:00～14:00と16:00～17:00の2回放送。10:00～11:00に前週分を再放送。他の時間は、土曜日分の再放送。
18:40 番組終了	18:50 番組終了	この番組は13:00～14:00と16:00～17:00の2回放送。10:00～11:00に前週分を再放送。他の時間は、土曜日分の再放送。

18時台から新しい内容になります。10時から21時まで、繰り返し再放送しています。なお、都合により番組の内容を変更する場合があります。広報課情報調整係 ☎23-6007

6月の保健だより

乳がん個別検診

保健課保健係 ☎23-6179

- 対象/市内に在住する30歳以上の女性
- 検診期間/6月1日～12月25日
- 検診内容/問診、視診、乳房の触診
- 検診料/400円
- 検診料免除/70歳以上のかた、生活保護世帯及び市民税非課税世帯のかたは、検診料が免除となりますので、印鑑を持参のうえ保健課へお越しください。
- 受付期間/5月27日～12月17日
- 申込方法/保健課窓口へ直接又ははがきに①乳がん個別検診②住所③氏名④生年月日⑤電話番号を記入して、〒444 市内十王町二丁目9番地 岡崎市役所保健課保健係まで。なお、電話での受け付けはしません。
- 検診の際持参するもの/①保健課でお渡しする「乳がん個別検診受診票」②検診料③他の病気が発見されることもありますので、健康保険証

子宮がん個別検診

保健課保健係 ☎23-6179

- 対象/市内に在住する30歳以上の女性
- 検診期間/6月1日～12月25日
- 検診内容/①問診、視診、細胞診、内診など②問診、視診、細胞診、内診、子宮体部の細胞診など(医師が必要と認めるかた)
- 検診料/①子宮体部の細胞診を行わないかた1,000円 ②子宮体部の細胞診を行うかた1,700円
- 検診料免除/乳がん個別検診と同じ。
- 受付期間/5月27日～12月17日
- 申込方法/保健課窓口へ直接又ははがきに①子宮がん個別検診②住所③氏名④生年月日⑤電話番号を記入して、〒444 市内十王町二丁目9番地 岡崎市役所保健課保健係まで。なお、電話での受け付けはしません。
- 検診の際持参するもの/①保健課でお渡しする「子宮がん個別検診受診票」②検診料③他の病気が発見されることもありますので、健康保険証

日本脳炎の予防接種

保健課保健係 ☎23-6180

- 対象/接種当日に3歳～15歳で、まだ基礎免疫などを完了していないかた
- 接種方法/①初回接種(1～2週間の間隔で2回皮下注射)
②追加接種(初回接種の翌年に1回皮下注射)
- 接種料金/接種1回につき440円
- 料金免除/生活保護世帯及びこれに準ずる程度の世帯に属する接種者は、料金が免除になりますので、学校長・園長又は民生委員の証明書をご持参ください
- 接種できないかた/①発熱しているかた、心臓血管系、腎臓又は肝臓に疾患のあるかた、糖尿病疾患患者、かけ患者、その他医師が接種を行うことが不適当と認める疾病にかかっているかた ②病後で衰弱があるかた、又は著しい栄養障害のあるかた ③高度のアレルギー体質のかた、又はけいれん性体質のかた ④水ぼうそう、流行性耳下腺炎(おたふくかぜ)、風しん、はしか、又は百日ぜきにかかり治って1ヵ月以内のかた
- 日本脳炎予防接種日程表



- 接種後の注意/①接種当日は、過激な運動、入浴などはさけてください ②接種後、接種部位が赤くなったり、痛んだり、さむけなどを覚えることがありますが、いずれも通常2日から3日中には特別の処置をしなくてもいいになります ③接種後、高熱、けいれんなどの症状を呈した場合には、速やかに医師の診察を受けてください ④接種部位は清潔に保ってください

※接種当日は体温を測定し、母子健康手帳、接種料金440円をご持参ください

日(曜)	回	施設名	
		午前10時～11時30分	午後1時30分～3時30分
7日(金)	1	矢作市民センター	岩津市民センター
11日(火)	1	六ッ美市民センター	南部市民センター
12日(水)	1	大平市民センター	東部市民センター
13日(木)	1	市保健センター	市保健センター
19日(水)	2	矢作市民センター	岩津市民センター
20日(木)	2	六ッ美市民センター	南部市民センター
21日(金)	2	大平市民センター	東部市民センター
28日(金)	2	市保健センター	市保健センター

※なお、学校・幼稚園・保育園などの在学者・在園者については、各施設で接種します。

3歳児健康診査

岡崎保健所 ☎22-2501

- 対象/昭和63年5月生まれ
- 場所/岡崎保健所
- 受付時間/午後1時～2時
- 持参するもの/母子健康手帳
- その他/尿検査も実施。

●6月の日程表 (対象区域の指定日にお受けください)

対象区域(学区)	日(曜)
常磐南、常磐東、常磐、矢作(東・北・西・南)、北野	4日(火)
羽根、小豆坂、城南、岡崎、美合、緑丘、竜谷	5日(水)
三島、井田、竜美丘、恵田、岩津、奥殿、細川	11日(火)
男川、生平、奏梨、六ツ美(中部・北部・南部)、根石	18日(火)
六名、愛宕、連尺、広幡、藤川、山中、本宿	19日(水)
梅園、福岡、上地、大樹寺、大門	25日(火)

保健センターの教室

岡崎市保健センター ☎25-1144

- 健康料理教室 [食生活を見直そう] -貧血予防食-
- 日時/6月25日(火)午前10時～午後零時30分(受付9時45分～)
- 内容/講話、調理実習、試食
- 講師/栄養士 近藤かつ子氏
- 定員 24人
- 申込方法/事前に保健課☎23-6084へ電話で申し込んでください。
- その他/当日、エプロンを持参。

健康増進教室開設

岡崎保健所 ☎22-2501

- 日時/毎週火曜日 午前9時～11時(予約制)
- 場所/岡崎保健所健康増進室
- 内容/運動機器を使って安全かつ科学的に、あなたに合った運動を処方。
- 料金/有料
- 申込先/岡崎保健所事業担当

妊婦教室

おばあちゃんと一緒に子育て勉強会

保健課健康管理係 ☎23-6084

- 日時/6月3日(月)午後1時30分～3時30分(受付午後1時～1時30分)
- 場所/市保健センター
- 対象/初孫を迎えるおばあちゃんと妊婦さん同伴
- 講師/助産婦 大橋 縁氏
- 内容/講話(母乳育児の方法・赤ちゃんの衣類)実技(赤ちゃんのお風呂の入れかた)
- 申込方法/電話で保健課健康管理係へ
- ※ 母子健康手帳をお持ちください。



健康相談

成人病予防・健康に関する相談

保健課健康管理係 ☎23-6084

- 場所/市保健センター
- 持参するもの/健康手帳(お持ちでないかたは当日受付へ)

●6月の日程表

日(曜)	受付時間	内容
4日(火)	午前10時～11時	血圧測定、尿検査 みそ汁の塩分濃度測定 保健婦の個別相談
11日(火)		
25日(火)	午後1時～2時	内科医師の個別相談 歯科医師の個別相談 栄養士の個別相談 保健婦の個別相談 血圧測定、尿検査 みそ汁の塩分濃度測定

※みそ汁は、よくかきまぜてコップ半分くらいお持ちください。

難病相談室

岡崎市医師会難病相談室 ☎52-3526

- 対象/難病やその他の病気など、医療や療養生活で様々なご心配をお持ちの患者や家族のかた
- 日時/日曜、祝日及びセンターの休館日を除く毎日午前9時～午後4時
- 場所/岡崎市医師会公衆衛生センター内 難病相談室
- その他/申込方法など詳しくは難病相談室まで(無料・秘密厳守)

木曜夜間当直の歯科医師

岡崎歯科医師会

●時間/午後6時～9時

●6月の日程表

6日	杉江 歯科診療所 (渡町) ☎31-2230
13日	杉田 歯科 (門前町) ☎23-5511
20日	杉本歯科竜美ヶ丘診療所 (竜美南4丁目) ☎53-0282
27日	杉本 歯科東診療所 (連尺通) ☎21-0887

6月の保健だより

母親教室

保健課健康管理係 ☎23-6084

- 時間/午前9時30分～正午(保健所)
午後1時～3時30分(保健センター)
- 持参するもの/母子健康手帳、筆記用具
- 6月の日程表

日・所	対象者	主な内容
5日(水)岡崎保健所(午前)	妊娠7カ月ころまで	妊娠中の食事と栄養 妊娠中の歯の手入れ と子供の虫歯予防
6日(木)市保健センター(午後)		妊娠中の生活と準備 —妊婦体操・準備用品— 妊娠中の気をつけたい病気
19日(水)岡崎保健所(午前)	妊娠8カ月以降	お産の経過と産後の生活 赤ちゃんの生活
27日(木)市保健センター(午後)	妊娠8カ月ころから産後3カ月ころまで	母乳で育てよう 産後の母乳相談

※妊婦体操は運動のしやすい服装で。

離乳食講習会

岡崎保健所 ☎22-2501

- 日時/6月11日(火)、25日(火)午前10時～11時30分(内容は両日とも同じ)
- 場所/岡崎保健所
- 対象/3カ月～6カ月児を持つ母親
- 持参するもの/母子健康手帳、筆記用具

乳幼児健康相談

保健課健康管理係 ☎23-6084

- 4カ月児健康診査
※4カ月以降で、まだ市の健診を受診していない乳幼児も含む
- 受付時間/午後1時～1時30分
- 内容/医師の診察、身体計測、保健婦の育児・栄養相談
- (□10カ月児健康相談
○受付時間/午前10時～10時30分
○内容/身体計測、保健婦の育児・栄養相談)
- 持参するもの/母子健康手帳、薄いバスタオル

- 6月の日程表 (対象区域の指定日にお受けください)

対象区域(学区)	日(曜)	場所
梅園、根石、愛宕	7日(金)	市保健センター
井田、広幡、連尺、常磐南、常磐東、常磐	14日(金)	
三島、竜美丘	20日(木)	
六名、大樹寺	21日(金)	
竜谷、藤川、山中、本宿	6日(木)	東部市民センター
六ツ美(中部・北部・南部)	11日(火)	六ツ美市民センター
恵田、岩津、大門、奥殿、細川	13日(木)	岩津市民センター
小豆坂、男川、美合、緑丘、生平、秦梨	25日(火)	大平市民センター
羽根、城南、岡崎、福岡、上地	27日(木)	南部市民センター
矢作(東・北・西・南)、北野	28日(金)	矢作市民センター

6月の神経芽細胞腫(小児がんの一種)検査

- 生後6カ月になったら検査を受けましょう
- 対象/平成2年11月～2年12月生まれ
 - 送付先/愛知県健康づくり振興事業団
 - 検査用紙/乳幼児健康相談会場で配布した用紙

1歳6カ月児健康診査

保健課健康管理係 ☎23-6084

- 対象/平成元年12月生まれ
- 場所/市保健センター
- 受付時間/午後1時～1時30分
- 内容/医師・歯科医師の診察、身体計測、育児・栄養相談
- 持参するもの/母子健康手帳
- 6月の日程表 (対象区域の指定日にお受けください)

対象区域(学区)	日(曜)
梅園、小豆坂、男川、美合、緑丘、生平、秦梨	4日(火)
連尺、六ツ美(中部・北部・南部)	5日(水)
根石、愛宕、広幡	10日(月)
六名、恵田、岩津、大門、奥殿、細川	12日(水)
井田、三島、竜美丘、福岡	17日(月)
矢作(東・北・西・南)、北野	19日(水)
常磐南、常磐東、常磐、竜谷、藤川、山中、本宿、大樹寺	24日(月)
羽根、城南、岡崎、上地	26日(水)

※都合の悪い場合は、1歳8カ月までに区域の指定日にお受けください。
※公共交通機関をご利用ください。

歯の情報⑤

学校における歯や口腔の健康診断

毎年、新学期に入ると児童、生徒の歯の検査が行われます。この歯の検査は、学校保健法で定められた定期的健康診断です。むし歯のあるなしだけでなく、歯並びや噛み合わせの異常、歯肉・舌などの異常、あごの関節の異常、あご・顔面の発育状態、口腔全体

の清掃状態などを検査し、治療の必要性を指示したり指導します。

学校における歯や口腔の健康診断は、集団健診です。したがって、むし歯かどうかの診断は、探針という器具を用い確実にむし歯と診断される歯のみをむし歯とします。

噛む面や歯と歯の間に変色があり、むし歯になっている疑いがあっても、健全歯とするかC0という要観察歯とします。ですから、検診後に出される治療勧告書と各歯科医院でレントゲン検

査などを用いた精密検査としては診断に差が生じることもあります。たとえば、学校健診でむし歯は1本といわれたのに、歯科医院でレントゲン検査を受けてみると4本もむし歯があることがわかったということがあります。

むし歯がなく、口腔にも異常がないと診査されて、治療勧告書が出されなくても、歯や口腔の健康を保つために1年に1～2回は、定期検診を受けてください。

岡崎歯科医師会

新文化財あれこれ ◆ 十一

岡崎市のゲンジボタル

美合町の生田地域は、ゲンジボタル発生の名所として、昭和十年に国の史跡名勝天然記念物に指定されました。そのホタルは発生地の名にちなんで「生田螢」と呼ばれ、往時は川面が明るくなるほどの乱舞が見られたといわれています。戦後は美合町のホタル保存会が中心になって保存活動が行われましたが、発生は次第に減少し、周辺の市街化などにより、今はもう昔の面影はありません。生田地域のホタル保存の活動は、新編岡崎市史自然編に詳しく記録されています。

ゲンジボタルの発生地は今も乙川上流域に移っています。美合小学校や河合中学校では熱心に幼虫の飼育と川に放流する活動が続けられています。幼虫は清流でカワニナを食べ、育ち、陸に上がって土中でサナギになるので、これらの条件がそろわないと増えないのです。

ホタルの魅力は別のところにもあって、暗くなった川面を自ら青白い光を点滅させながら飛ぶ姿を見ると、だれもふるさとの強い郷愁を感じると思えますし、ある人は光の点滅の神秘

性を感じると思っています。

しかし、今はこの発生地でも水の汚濁が進み、河川は土の土手や藪などが少なくなり、道路は街灯や車の光で明るくなって、暗やみの中でホタルの明滅を静かに観賞しながら、さまざまに思いにふける場所がなくなっています。

豊かな人の心は、その豊かな自然にはぐくまれるといわれています。ホタルの飛ぶ自然が身近にあることの価値は、計り知れないものがあるのです。ホタルは一面では心を育てる文化財でもあるわけです。心を育てる自然の文化財を守っていくことが、これからの新しい自然文化財のありかたの一つではないかと思っています。

文化財保護審議会 大平仁夫



昭和34年に美合駅の広場に建てられた「生田螢」の塔。今は取り壊されて残っていない。

6月

突発急患者のための 休日緊急当直医師

緊急当直担当時間 午前9時～正午 午後2時～6時 岡崎市医師会 ☎52-1571

	2 日	9 日	16 日	23 日	30 日
内科又は小児科	青木医院 (橋 目)☎31-1717	東大友内科 (東 大 友)☎32-4333	カミヤ医院 (矢 作)☎31-3376	酒井医院 (矢 作)☎31-2036	長坂病院 (矢 作橋)☎31-3170
	光ヶ丘クリニック (戸 崎)☎54-5500	小児科スズキ医院 (竜美ヶ丘)☎53-3777	神谷内科胃腸科 (大 西)☎24-2881	水野医院 (明 大 寺)☎21-0339	山本医院 (明大寺本)☎21-0644
	永坂内科医院 (羽 根)☎51-1511	岡田胃腸科 (若 松 東)☎54-0125	宮地医院 (柱)☎51-3366	小林医院 (柱 百 百)☎51-4076	小出クリニック (牧 御 堂)☎54-5601
外科	別府外科 (鴨 田)☎22-4139	林病院 (広 幡)☎23-5221	杉浦整形外科 (康 生 南)☎22-0291	竹内胃腸科 (松 本 1)☎24-7751	中田医院 (矢 作)☎31-2728
産人婦科	岡崎産婦人科 (鴨 田 本)☎21-8191	田那村病院 (康 生 南)☎23-8161	神谷医院 (明 大 寺)☎51-5037	いとう医院 (南明大寺)☎51-2856	幸田産婦人科 (幸 田)☎62-8675
皮膚科	さいとう皮膚科 (柱)☎54-6300	岡田胃腸科 (若 松 東)☎54-0125	亀井皮膚科 (羽 根)☎53-1128	松下医院 (明 大 寺)☎51-5094 [泌尿器科も可]	小出クリニック (牧 御 堂)☎54-5601 [泌尿器科も可]
耳鼻咽喉科	黒田医院 (羽 根)☎52-0453	岡田医院 (六 名 東)☎53-8292	康生病院 (康 生 南)☎21-1340	松下医院 (明 大 寺)☎51-5094	島田耳鼻科 (伝 馬 1)☎21-3387
眼科	佐野医院 (門 前 1)☎21-4909	桐測医院 (唐 沢 1)☎22-1291	杉浦医院 (康 生 東)☎21-4880	小島医院 (松 本 1)☎23-3381	鈴木医院 (幸 田)☎62-4612
歯科	歯科医師会館(六供町三本松18の1 六供浄水場西約100m) ☎21-0501 受付時間 午前9時～11時 午後1時～3時				

●平日夜間急病診療所(医師会公衆衛生センター)☎52-1572 受付時間 午後7時30分～10時30分

●救急医療情報のご利用は……☎21-11133へ ●救急は……☎119へ

■編集と発行 岡崎市市長公室広報課 〒444 岡崎市十王町2丁目9番地 ☎(0564)23-6033