

おかざき

1989

10月1日

No. 649



ふくよかに実りました

実りの秋を迎えました。市内の田園地帯では、農家の人たちが丹精こめて育てあげてきた「岡崎のコシヒカリ」が、その黄金色に輝く頭を重そうに垂れて「早く刈って！」と言っているようです。

この「岡崎のコシヒカリ」は、市の農林産物のブランド化推進品目に指定されています。このふくよかに実ったコシヒカリの一粒一粒をぜひ味わってください。

(上青野町地内 9月13日撮影)

主な内容

	ページ
まちの話題	2・3
年金受給者住宅入居者募集	4・5
ニューポートビーチ特集	6～9
まちの特派員・よもやま日記	12・13
市民のひろば	14・15
お知らせ	16～22

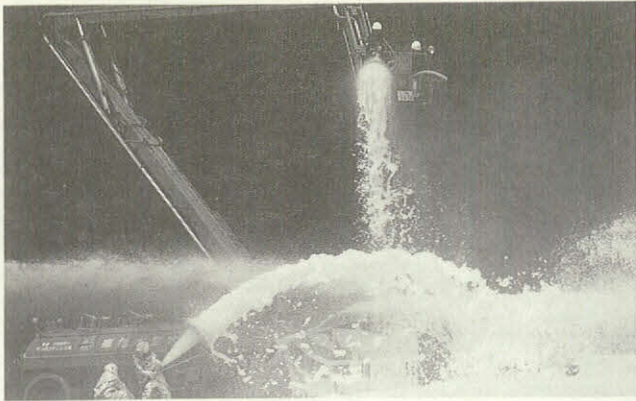

1日

災害に備えて

10.1~15

まちの話題

災害はいつ私たちの身に降り掛かってくるかわかりません。

「防災の日」の1日、岡崎公園河川緑地で、東海大地震を想定した総合防災訓練を行いました。

36団体 3,050人の市民が参加して行われたこの訓練では、現地災害対策本部の設置から避難、炊出し、水防、初期消火や水道・配電線・通信・ガスの応急復旧、傷者応急処置、患者移送そして一斉放水など29種目を展開。特に、旅客機の不時着を想定した火災救助訓練は、見物の市民の目をくぎ付けにしました。本番さながらの訓練に参加者は汗だくになりながら取り組んでいました。



天ぷら廃油の回収

8日



消費生活に関する調査・学習を通して、住みよい生活環境をつくろうと活動している岡崎消費者生活学校と岡崎北部花園生活学校の主婦らは、8日、市内8ヵ所で、天ぷら廃油と天然石けんとの交換、アルミあき缶の買い上げをしました。

台所での河川浄化や資源のリサイクル運動として昭和57年から始めたこの回収活動は、現在年2回行っており、回を追うごとに交換に訪れる人も増えているという。生活学校の主婦らは「この活動が更に地域に浸透するよう、多くの人に参加してもらいたいですね」と話していました。

健やかに育ってほしい

7日

7日、竜美丘小学校では、市内の小中学校から選ばれた児童生徒37名が集まり、健康優良児童生徒実地審査会が開かれました。

さすがに、皆たくましく健康的な子ばかり。体位測定、健康状態（内科・眼科・耳鼻科・歯科）、運動能力、面接など心身両面からチェックしました。

「岡崎一」に選ばれたのは次の皆さん（敬称略）。

- 小学校男子 青山周平（福岡）
- 小学校女子 内田奈緒美（矢作北）
- 中学校男子 築瀬勝弘（美川）
- 中学校女子 木全智子（東海）

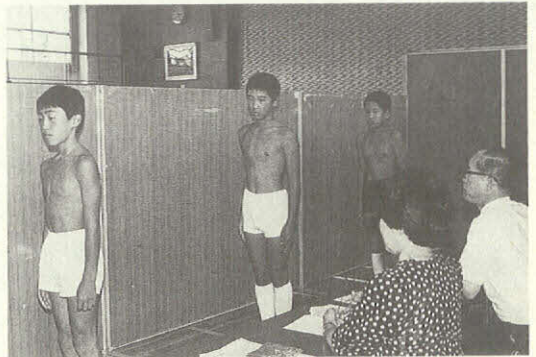

高齢者交通安全決起大会

岡崎市・岡崎市交通安全推進協議会



11日

「わしや大丈夫」は事故のもと

お年寄り自ら交通安全の高揚に努めようと、高齢者交通安全旬間（11日～20日）初日の11日、甲山会館で高齢者交通安全決起大会を開催しました。

お年寄りの交通事故は年々増えており、今年に入ってから、岡崎管内の交通死者14名のうち7名が65歳以上のお年寄り（8月末日現在）。

大会では、交通死者に黙とうをささげた後、身近に起きた事故の体験発表や誓いの言葉を述べるなど交通安全を誓い合いました。

みんなの川、美しく

10日

10日、菅生川の吹矢橋・殿橋間では、菅生川を美しくする会、都市美化協会、市民運動推進連絡協議会が中心となり、地域住民や各種団体の協力を得て草刈り清掃を行いました。

この活動は昭和41年から続いており、今年で22回目。先ごろ、この川は地域住民と行政が一体となった河川愛護活動が認められ、伊賀川とともに建設省の「ラブリバー制度」の認定を受けたばかり。

朝6時、河川敷には手にかまを持った約2,500人の市民が集まり、見る見るうちに夏草は刈り取られ、1時間余りで河川敷は美しく生まれ変わりました。

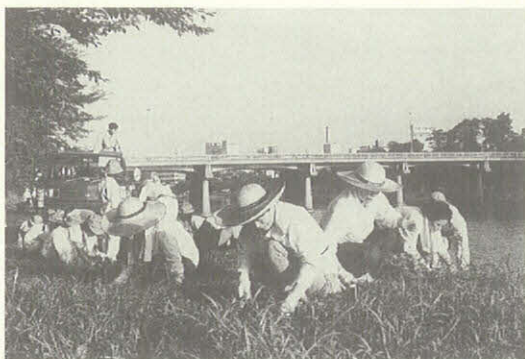

岡崎を舞台にNHKドラマ

13～15日

岡崎公園内の茶室「城南亭」でのロケ



岡崎市を舞台にしたNHK名古屋放送局の自主制作ドラマ「家族の値段」の現地ロケが、13日から15日にかけて、古い家並が残る板屋町を中心に行われました。

主演の佐久間良子さんをはじめ、三田寛子さん、川野太郎さんらが出演するこのドラマは、三河花火師の夫が突然、蒸発したことから巻き起こる、血のつながらない妻、姑、嫁の心のかっとうを描くものです。

放送は来年1月20日と27日の午後8時からです。

市内一の長寿カップル

14日

「敬老の日」を前に14日、中根市長をはじめ市幹部は90歳以上のお年寄り462人を慰問しました。

梅園町の高橋盛一さん(98歳)シツさん(90歳)夫妻は2人合わせて188歳。ともに元気で、自宅の庭でナスやキュウリを栽培したり、ニュース番組を見るのが楽しみという。長寿のお祝いに訪れた市長から「ご夫婦そろって元気でなにより。いつまでも2人仲良く、暮らしてください」と励まされ、大喜びでした。



受給者住宅 高年者センター岡崎

健やかに、そして快適に。 安心とゆとりのシルバーライフ。

毎日を心豊かに、健やかに。

長い人生を心おきなく満喫してみませんか。

ここ、年金受給者住宅は、低額な利用料で、皆様に第二の人生を生き生きと過ごしていただくための安心とゆとりの終身保障住宅です。

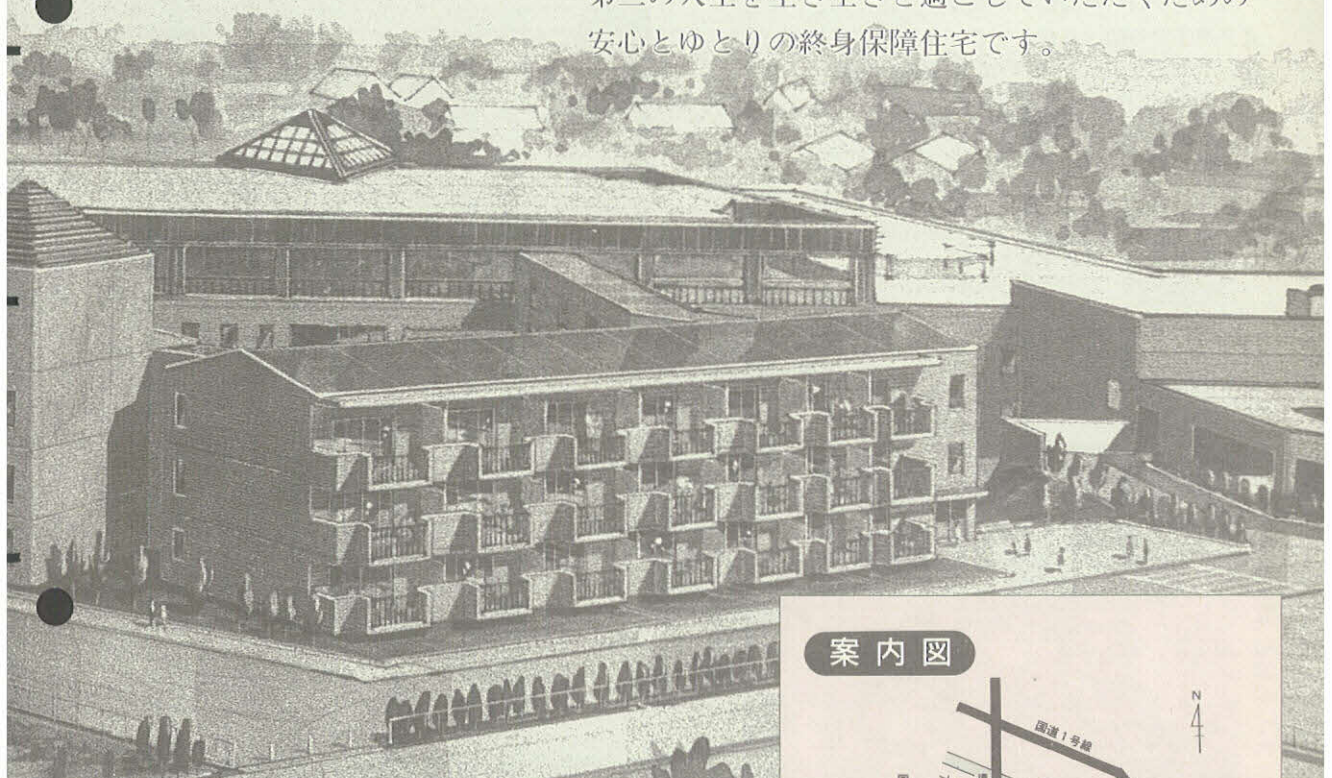

案内図



- 東岡崎駅から名鉄バス美合經由岡崎駅前ゆき、又は緑ヶ丘經由美合ゆき→高年者センター前下車
- 美合駅から名鉄バス緑ヶ丘經由市民病院前ゆき、又は岡崎駅前ゆき→高年者センター前下車

Aタイプ

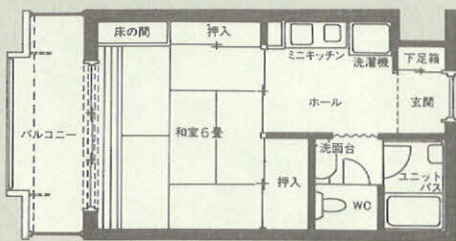

給湯暖房設備、電磁調理設備、緊急通報装置、リズムセンサー、スプリンクラー、自動火災報知器完備

入居のご案内

■入居資格

- (1)市内に居住する65歳以上のかた
- (2)身の回りのことが自分でできるかた
- (3)共同生活ができるかた
- (4)月額利用料、生活費、食費の負担ができるかた
- (5)身元引受人(兼連帯保証人)を立てられるかた

■利用権方式

入居するかたに所定の入居金を払っていただき、当施設の居室や共用施設、その他食事、医療、看護、生活サービスを終身利用できる制度です。

■共用設備

エレベーター1基、冷暖房、換気設備、緊急時通報装置(ナースプザー)、自動火災報知器

■共用施設

談話室、集会室、介護室、宿泊室、物置

■高年者センター内共用施設

食堂、浴室、集会室、会議室、教養娯楽室(和室・茶室)、視聴覚室、図書室、診療所(内科・歯科)、売店等

■入居費用

Aタイプ/入居金 750万円、月額利用料46,000円
(家賃25,000円+管理費21,000円)

Bタイプ/入居金 950万円、月額利用料54,000円
(家賃31,000円+管理費23,000円)

■生活費

食費及び居室に係る光熱水費、電話料、テレビ受信料等諸経費は入居者の負担となります。

■入居金の返還制度

当施設から退去する場合は、入居6年未満は年数に応じ、6年以上は一律30%の金額を入居金のうちから返還します。

説明会の開催

■日時/10月11日(木)、18日(木)の両日午後2時から

■会場/高年者センター岡崎1階研修室

*両日とも午後1時30分に、東岡崎駅東の六所神社前から無料送迎バスを運行します。

仮入居申込受付

■期間/10月11日~12月25日

■場所/高年者センター岡崎、市役所福祉課

■申込用紙/高年者センター岡崎、市役所福祉課、各支所の窓口でお渡しします。または☎55-0111へ電話していただければ、郵送します。

お問い合わせは

高年者センター岡崎 ☎55-0111

岡崎市年金

入居者募集
Aタイプ20室・Bタイプ15室
仮入居申込受付開始
10月11日~12月25日

平成2年12月完成予定

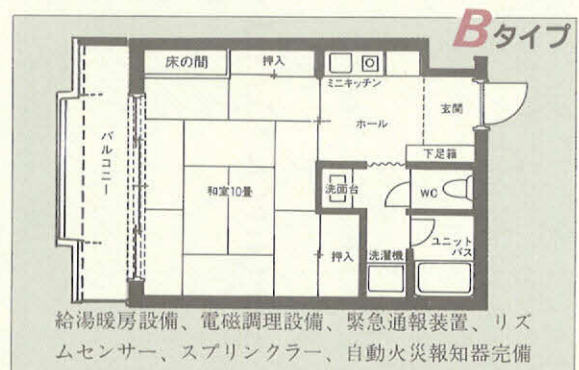
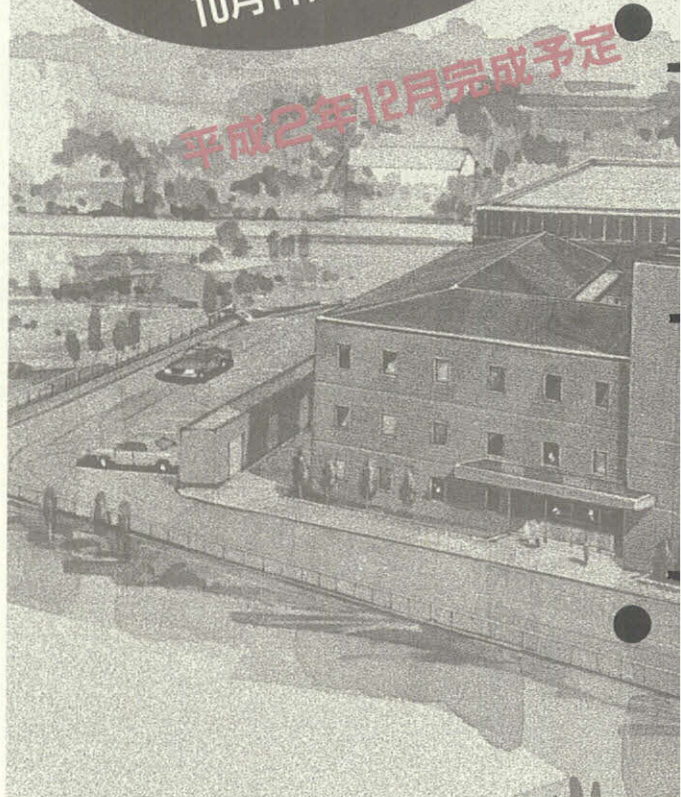

岡崎に一番近い外国のまち

アメリカ合衆国カリフォルニア州ニューポートビーチ市



岡崎市とアメリカ合衆国カリフォルニア州ニューポートビーチ市が姉妹都市の縁組をしたのは、一九八四年十一月二十七日のこと。今年で提携五周年を迎えるのを記念して、八月十六日から十九日まで親善使節団がニューポートビーチ市を訪問しました。

使節団は市長、市議会議長をはじめ市民代表、経済界の代表ら総勢十八人。五周年の記念行事として、改めて「姉妹都市宣言」の調印式を行ったほか、警

察署、消防署、図書館などを視察しました。

また、親善使節団と同じ時期に青年会議所役員、プリンセスおかざき、国際交流協会（OIA）が派遣した高校生もニューポートビーチ市を訪れ、市民レベルでの交流を深めました。

市民の皆さんのニューポートビーチ市に対する理解を深めていただくため、使節団の交流を通じてニューポートビーチ市を紹介します。

■ニューポートビーチってどんなところ？

ニューポートビーチは、アメリカの西海岸、ロサンゼルス以南八〇kmに位置しています。人口七万人、住宅戸数三万四千戸、市の面積は九二・八九km²ですがその内五六・七一km²が深く入り込んだ湾と海です。

気候は年間を通じて温暖で、

雨の少ない地中海性気候です。

最低気温一〇度、最高気温二七度、降雨量は年間三〇〇mmですが、七月、八月にはほとんど雨は降りません。さんさんと惜しげもなく降り注ぐ太陽、深みを帯びた紺碧の空、エメラルドグリーン

の太平洋に囲まれた街で

ニューポートビーチ市域図

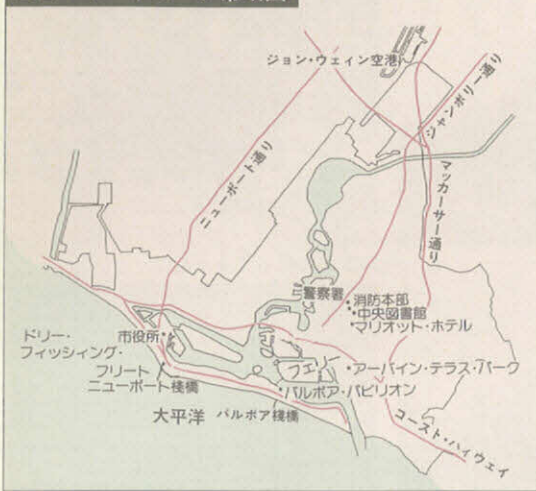

姉妹都市宣言書調印式

市庁舎の前で市職員の出迎えを受ける



す。

日本ではあまり知られていない街ですが、アメリカ人にとっては憧れの土地で、観光地や保養地としてだけでなく、理想の住宅地といわれています。したがって地価の上昇も著しく、昨

■市役所訪問

まず最初に使節団が訪れたのは市役所です。一列に並んだ職員の出迎えを受け、一人一人と固い握手を交わして、市議会議場へ入場。ストラウス市長をは

■姉妹都市宣言書調印式

市役所の裏手に会場を移し、姉妹都市の提携を記念して本市が贈った「仲よしの像」が見守るなか、姉妹都市宣言書の調印式が行われました。

岡崎市側から中根市長、中村OIA会長、ニューポートビー

■バルボア地区

太平洋に沿って細長く延びている半島がバルボア地区です。一八八八年にマクファーデン兄弟が棧橋をつくり、以後町の中心として発展したニューポートビーチ発祥の地です。歴史的史跡も多数残されていて、ニューポートビーチ歴史保存委員会に

年一年間で二五割の上昇を記録し、全米でも五指に入るほどです。また、経済的にも順調に発展し、市の北部を中心として、宇宙航空産業、エレクトロニクス、金融、保険などの有力企業があります。

じめ、プラマー助役、五年前に岡崎市を訪れ提携の申し入れをしたハート議員(当時市長)、そしてニューポートビーチ市幹部職員の歓迎を受けました。

チ市側からストラウス市長、ウエンデル・フィッシュ姉妹都市協会会長が宣言書に署名して、姉妹都市の関係が友情を深めながら末長く続くことを誓いました。

より指定されている八カ所の史跡のうち五つがこの地区にあります。①ドリー・フィッシング・フリード、②バルボア・パビリオン、③バルボア島フェリー、④ニューポート・ハーバー・ヨット・クラブ、⑤ウエスタン・フィッシュ・カンナーズ・カン



SWATの使用する銃器類



バルボアパビリオン



宣言書に署名する両市長



ミス・ニューポートビーチ・ページェント



はしご車・前後に運転席がある



バルボア島フェリー



ジョン・ウェイン空港



図書館のカウンター



バルボア地区の町並み

■記念植樹

パニーです。この内、ヨット・クラブを除く四つの史跡を訪問
湾を見下ろす高台にあるアー
バイン・テラス・パーク。この
公園には、岡崎南ロータリーク
ラブが寄贈した石灯ろうや市議
会親善使節団の記念植樹など、
両市の友好の足跡が残されてい
ます。

■提携五周年祝賀会

使節団が宿泊していたマリオ
ット・ホテルを会場に、姉妹都
市協会主催の提携五周年祝賀会
が開催されました。
会場に集まった約五百人のニ
ューポートビーチ市民を前にし
て中根市長は、「今までの五年
間で、三十万岡崎市民にとって

■消防本部

市内には六カ所の消防署があ
ります。地域の面積に比べて多
いように思えますが、湾があつ
て地形が複雑なため、火災が発
生したときに一刻も早く現場に
急行するためには、どうしても
これだけが必要だそうです。

■図書館

図書館は市内四カ所にありま

しました。

フィッシュ姉妹都市協会会長
を始めデイクソンバルボアロー
タリークラブ会長ら関係者が出
席して、提携五周年の記念に岡
崎市の市木「マツ」を植樹し
ました。

ニューポートビーチ市は外国の
いかなる都市より近い都市であ
ることを印象づけました。今後
は岡崎市とニューポートビーチ
市がより充実した交流を深める
ために「理解し合う」ことを皆
様にお約束します」とスピーチ
し、盛大な拍手を浴びました。

消防本部には、消防自動車一
台、はしご車一台、救急車二台
指揮車一台が配備してあります。
勤務時間は午前七時三十分から
二十四時間。十一人で不測の事
態に備えています。

す。開館時間は各館とも、月曜

NEWPORT BEACH



警察署(左)と消防本部(右)は並んでいる



記念植樹

今年のミス・ニューポートビーチはクリスティーナ・ティルマン



果てしなく続く砂浜



提携5周年祝賀会

■警察署

日から木曜日が午前九時から午後九時まで、金曜日が午後六時まで、土曜日が午後五時までです。中央図書館だけは、日曜日にも正午から午後五時まで開館しています。

中央図書館には、千種類以上の雑誌を備えてあります。特に

日本の地方自治体と最も異なる点は、警察が市の行政分野に入っていることです。警察署にはヘリポートや留置所が備えられています。

最近の犯罪傾向として、アルコールや麻薬による犯罪が増加しはじめていて、その対応に全力をあげています。

警察職員は全部で百六十人。観光客や保養客がふえる夏場は大変忙しいそうです。また、長

■ミス・ニューポートビーチ・ページェント

「ミス・ニューポートビーチ・ページェント」は、ニューポートビーチを代表する知性と教養と美貌を兼ね備えた女性——ミス・ニューポートビーチの選考会です。ページェントは、ニューポート・ハーバー青年会議所が主催。約五百人の市民が参加し、パーティー形式で午後七

太平洋沿岸諸国やアジア諸国に関するものを中心に集めているそうです。また、国際間ビジネスに関する書籍を収蔵することも心掛けているとのこと。このほか、書籍だけでなく、カセットテープやコンパクトディスクも用意しています。

い砂浜を持つ街らしく、砂の上を走りやすい四輪駆動車も配備しています。

使節団の注目を集めたのは、特別武装警備隊(SWAT)が使用する銃器。もちろん銃弾は抜いてありましたが、本物の機関銃などを目の当たりにしたのは驚きでした。しかし、治安の良いニューポートビーチでは、SWATが出勤するのは一年に一度あるかないかだそうです。

時から十一時までにぎやかに開催されました。

選考の基準は、単に容姿だけでなく、主催者がある場と与えたテーマについて参加者が即興でスピーチをし、その内容も審査の対象になります。また、社会的な関心の深さも重要なポイントとなります。

あすの岡崎 健康フェア'89

とき▼10月29日(日)
午前10時〜午後3時
ところ▼岡崎市民会館
入場無料

みんな健康明るい笑顔



1 ホール

- ◆開 会 式
- ◆演 講 式
- ◆表 彰 式
- ◆アトラクション

2 甲山会館

- ◆健康チェック
- ◆栄養バランスチェック
- ◆体カテスト
- ◆エアロビック体操講習会
- ◆薬の相談
- ◆血圧計・体温計の無料相談
- ◆栄養相談
- ◆成人病、婦人の貧血予防会
- ◆老人介護コーナー
- ◆海外渡航時感染症予防相談
- ◆禁煙相談

3 リハーサル棟

- ◆ミニドック(予約制有料)
- ◆健康相談
- ◆婦人の貧血検査(予約制)
- ◆血液型検査・検尿コーナー

4 集会室

- ◆歯科健康相談
- ◆フッ素塗布
- ◆矯正相談
- ◆歯みがき教室

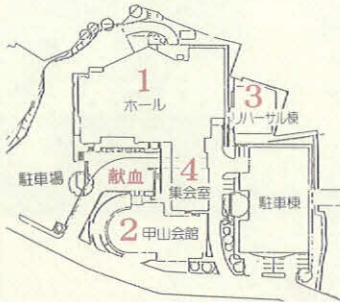

主催 健康フェア'89実行委員会
事務局 岡崎市医師会 ☎52-1571

講演会「がんに克つために」

日時 10月29日(日) 午前10時〜午前11時30分
場所 岡崎市民会館ホール
講師 国立がんセンター病院名誉院長
市川 平三郎先生

10月10日・シビコで

目の無料相談開催

岡崎市眼科医会



平成2年

新年交礼会

日時 平成2年1月1日
会場 岡崎市民会館
秘書課庶務係 ☎23-6009
岡崎商工会議所 ☎53-6161

新年文礼会名刺帳の申込み

申込み 用紙が市役所秘書課、商工会議所、各町総代宅にあります。
会費 一人 三百円

申込期間 十月十二日(木)〜三十一日(火)

名刺帳表紙絵募集

応募資格 市内在住のかた

画題 来年の千支「午」(本人の作品に限る)

材料 紙に色彩(油彩、水彩など、絵の具や色数は自由)を使って描いてください。

大きさ 縦十六センチメートル、横十八センチメートルの枠内に絵を描き、周囲に二センチメートル以上の余白を残してください。

応募方法 一人一点とし、作品の裏面に鉛筆で住所、氏名、年齢、職業(学生は学校名、学年)、電話番号を記入のうえ〒444 市内十王町二丁目九番地 市役所秘書課庶務係へ郵送するか、直接お持ちください。

締切り 十一月十五日(水)(当日消印有効)

入選発表 市政だより十二月十五日号で発表。優秀作一点を名刺帳の表紙絵に採用。優秀作(一点)と佳作(数点)のかたには賞品をさしあげます。

その他 応募作品は返却しませんのでご了承ください。

三河武士のやかた家康館

☎24-2204



藤井松平家2代信一が家康から
拝領した具足

特別展

「松平の族葉 十四松平」

10月17日～11月20日

松平庶家の十四松平と称される竹谷・形原・大草(岡崎)五井・深溝・能見・長沢・大給・滝脇・福釜・桜井・東条藤井・三木の14家について遺品・パネルにて展示紹介します。

主要な展示物

- (1) 重要文化財 小文地桐紋付葦胴服 (信長より松平信一拝領)
- (2) 竹谷松平清善・清宗画像
- (3) 福釜松平親盛・親次・親俊画像
- (4) 深溝松平家忠画像および所用棺
- (5) 三木松平信孝所用兜
- (6) 形原松平家所用旗「利即是」
- (7) 大給松平乗寿所用具足

会場 三河武士のやかた家康館
料金 大人 300円 小人 150円

秋の南公園まつり



秋の南公園まつりを下記のとおり実施しますので、ぜひご参加ください。

10月12日(木)～15日(日)

三河臈月会

10月20日(金)～22日(日)

岡崎さつき愛好会



岡崎公園 秋のさつき展示会

公園緑地課管理係

☎23-6257

日時 10月8日(日)、午前10時～午後3時
雨天の場合は10月10日(火)

場所 南公園交通広場(若松町)

- 内容
- (1) S L及び電車の解放
 - (2) S Lの映画とクイズ
 - (3) H S S Tコーナー
 - (4) J Rコーナー
 - (5) 金魚すくい など



公園緑地課管理係 ☎23-6257

生まれ変わる

JR岡崎駅

矢作北ブロック

高木 明子(北野町)

「ここが岡崎？」と少し戸惑い顔の旅行者に、JR岡崎駅前時々出会います。「ようこそ岡崎へ」の看板はとも立派ですが、三十万都市岡崎・徳川家康のふる里岡崎のイメージとはびびったりしない感じがします。

JR岡崎駅が市の中心街から一里もはなれたところにできたのは、「陸蒸気」という何やら煙をはいて走る車能通过ることになったげな。そんな物が町の真中を通ったら、「どーもならん」といった反対があったとか。松の木が、二、三本立っているだけの現在地に、ぼつんと駅ができたのです。その駅が(当時はステーションがなまって「すてんしょ」と呼ばれていた)できたことで、周辺の村は、鉄道輸送と結びついた工場が立ちはじめ、町へと変貌をとげました。しかし、駅が中心街から離れているためか、岡崎の玄関口としては、今一つパツとしません。駅周辺の整備の話は昭

和三十九年ごろに持ち上りました。とにかく駅西から始めようということになったのは昭和五十二年。それから十年余の歳月を費やし、完成まであと一步という段階にまで来ています。家も移転し、道路も広がり、公園用地も確保されました。火災の時には、大型消防車も乗り入れ可能になり、下水道の完備で清潔な町に生まれ変わりました。西口駅工事も進み、平成二年秋には完成予定とのことです。西口駅前には金融機関の建物、マンションなども建ち、広い道路は将来中島町方面へつながる構想だそうです。

町の人々は、家を建て直す一方、今まで屋敷内にあった樹木を移植したり、町の辻に置かれていた道標や常夜燈をできるだけ保存しようとしています。岡崎小学校のシンボル大松は移転にもなっておおされましたが、新しい学校には「大松二世」が植えられ、古い大松の根は学校玄関口に飾られています。これからも歴史の跡をできるだけ大切に残しつつ、新しい町づくりを行っていかせんと、住民のひとりとして思っております。

私の町の小さな

神様たち

河合ブロック

杉田 弘子(秦梨町)

「ねえ、おばさん、子供のころの屋敷のお祭り楽しみにしてた？」うだね。とても楽しみにしていたよ。お菓子を食べたり、クジ引きをしたり、お祭の意味はよく分からなかったけれど、楽しみだったね。うちの屋敷はお稲荷様といって、失せ物にはとてもご利益があつてね。無くした物が見つかると、お札に油揚げをお供えしたんだよ。私は今でも信じていますよ」「へえー、不思議な話ね、でもそういう気持は何だか分かるような気がするわ。この神様いところからあるのかしら」「さあ生まれる前からおいでたねえ」

「私の組は火の神の秋葉山を、年二回お祭りするのだけれども町内によつても違ふし、屋敷によつても皆違ふ。七つも神様がみえる所もあるしね。呼び名も、蛇神さんに、馬頭観音さん、うば神さんに、お神明さん、ヤブ神さんに、お天皇さん、こ

んびらさん、お姫なっていうのもあるし、作りも石で組んだほこらの中に小さなお堂の神さんもあれば、立派なお家の中におさまっている神様もあるしね。調べたら、学区の中に三十二体もありましたよ」

二十数年前、私が初めて組の神様にお参りした時は、新参者の恥ずかしさと、一員になった緊張を感じました。そして、神様を通じて一つにまとまる組の人の心に、新入りは感動を覚えたのです。

神様を通じてまとまった心は、不幸があれば、助け合い、お祝い事があれば共に喜び合います。

大昔より、営々と続けられる、この行事は、人の心のつながりとやさしさを我が町に伝えてくれます。



まちの特派員だより



暮らしの情報

10月 正確な「はかり」の「合格証」

「長さ」や「重さ」「温度」「大きさ」「時間」など、わたしたちの日常生活を見ると、いろいろなところが活躍しています。身近なところでは、ヘルスマーターや調理用はかりなどがあります。

ところで、これらの計量器が果たして正確か、性能はどうかという判断は、わたしたち消費者にはなかなかできません。そこで、わたしたち消費者に代わって、国が一定の技術上の基準を設けて、その基準に適合したものにだけ計量のマークをつけています。

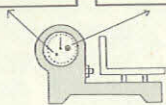

計量のマーク
正しい計量取引をするためには、正確な計量器(メジャー)・

消費生活相談は

市役所自治課消費生活係
☎23-6219
西三河消費生活センター
☎53-0999

はかり・体温計等)を使うことが望まれます。計量法によって、商取引・証明に使う計量器は特定の計量器を除いて検定証印を受けたものでなければなりません。なお、検定証印のあるはかりは、年一回の定期検査を受け、合格ラベルが張られます。

また、家庭で使用される「家庭用計量器」は、用途からみて取引又は証明に用いるものではないから、検定に合格した計量器を使用する義務はありません。しかしながら、目安用として使われる計量器であっても、一定の精度及び性能を有するため家庭用計量器制度により家庭用計量器マーク(保証マーク)が付けられた計量器を使用することが望まれます。

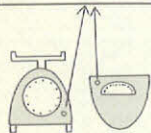

166

視察エッセイ集(II)

メキシコを旅して

市長

中根鎮夫

日本人がメキシコへ行くと親近感を覚えるのは、欧米の白人と違って身長や髪の色が日本人に近いからであろう。民族的に言うと蒙古人・日本人・エスキモー・メキシカンは蒙古班を付けて生まれるから同一黄色人種と言うことになるのではないだろうか。

ところが姿形が似ていても生活習慣は日本人とは全く違う。朝食は七時でも昼食は午後二時か三時。仕事はほとんどそれで終わり。昼食後は帰宅して昼寝をする。六時位に起き出してきて、二、三時間自分の用を済ませて九時ごろ夕食をとって夜中まで遊ぶ。約束に一時や二時間遅れてもあたりまえ、スッポカシても涼しい顔である。しかも何事も他人のせいにする。遅刻したら「時計が私に時間を教えてくれなかった」、お皿を落として割っても「皿が私を嫌って逃げ出してしまった」とこんな調子である。市場をのぞくと町の顔が分かり、人々の息吹を感じ取ることができる。この街には「どろぼう市」と称する大衆市場があり、あらゆる物が売られている。盗まれたら「この市場で捜せ」と言われる言葉があるように電化製品、犬ねこから靴の片方まである。なぜ靴の片方だけかと聞いたら、片方とら



▲「どろぼう市」にて

れた人は必ず買いに来ると言う。両方とるより片方だけとることにより買い手をつつておくと言うことだそう。私がこの国を好きになったのは、この底抜けの開放感と一風変わった正直さだ。彼らは敬けんなクリスチャンが多い。昨日盗みを働けば、今日は教会で懺悔をする。全てを精算したら昼からまた盗みを始めるという具合だ。もう一つ日本と大きな違いはこの国ではハゲでデブが大もてだと言うことだ。デブは充分食べていて、お金を持っている証拠だと見なされて「ゴルデート」と呼ばれている。「ゴルデート」とは「おでぶちゃん」の意味で、英語の「ダーリン」と同じ意味に使われるそうだ。私がこの国を好きになったもう一つの理由である。



岡崎市観光文化百選による

東部編

じょうほう

自然と歴史の遊歩道

観光施設のお問い合わせは、
観光課観光施設係 ☎23-6384へ。



▲駒ヶ滝 (山網町)
落差8m・駐車場も
完備しています。

桑谷山系自然遊歩道 (桑谷町)
国民宿舎桑谷山荘から桑谷キャンプ場
まで(延長3.4km)散策できます。

緑のシャワーで心と体をリフレッシュ
本市では、緑の自然を健康づくりに大いに活用して来た
ため、観光事業として山中城址、姫ヶ城址、桑谷山系
などに遊歩道やベンチなどを設置し、整備いたしました。
新鮮な空気を吸って静かな森を散策する「森林浴」は、
わたしたちの疲れた体をいやし、活力を与えてくれます。
森林は、歩くだけでも楽しいものですが、それに植物観
察やバードウォッチング、さらに史跡地見学を加味すれば、
より一層思い出深いものになるでしょう。

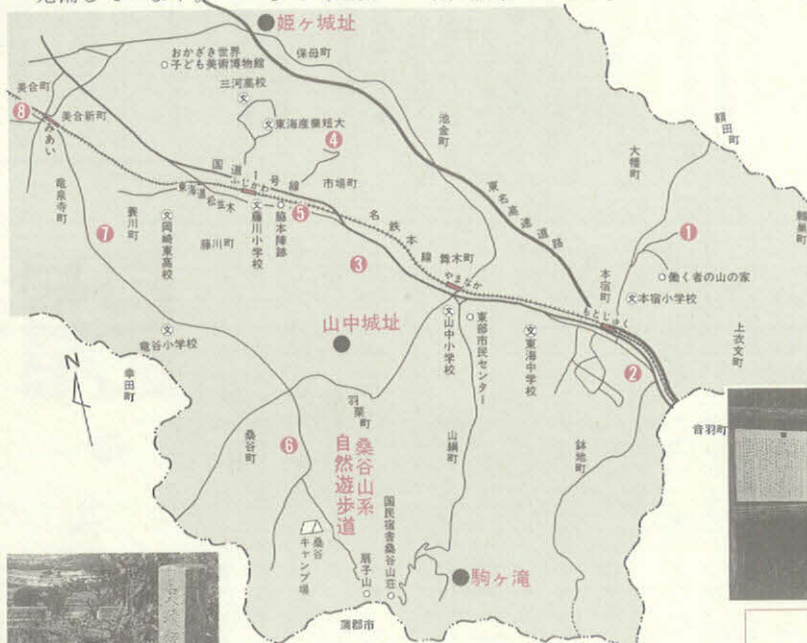

山中城址 (樽木町)



姫ヶ城址 (保母町)
保母松平氏が築城、遊歩道は250m。

耳よりなおはなし

森には香りがあります。この香りの主役が「テルペン」と呼ばれる木を切った時のおいんです。このテルペンの香りの中の「フィトンチッド」という物質は、空気を清浄にし、バイ菌を殺す作用があります。森林を散策すれば、血液が浄化され、細胞が若返って、子供からお年寄りまでレクリエーションを兼ねた健康法に最適といえましょう。

- ① 滑信寺 (上衣文町) …………… 衣文観音
- ② 法蔵寺 (本宿町) …………… 近藤勇の首塚など
- ③ 山中八幡宮 (舞木町) …………… 鳩ヶ窟と自然林
- ④ 牛乗山と一畑山薬師寺 (藤川町) …………… 波蝕巨礫群
- ⑤ 藤川宿と松並木 (藤川町) …………… 脇本陣跡など
- ⑥ 広忠寺 (桑谷町) …………… 家康の父広忠の墓など
- ⑦ 長福寺 (竜泉寺町) …………… 大久保彦左衛門の墓など
- ⑧ 本宗寺 (美合町) …………… 石川数正・妙西尼の墓など

遊歩道で
自然に親しもう

長坂政夫さん
(67歳・羽栗町)



山中城址に登ると「矢作川」から遠くは岐阜の「御嶽山」まで見えるんですよ。ただし、今は木の葉が視界をささぎっていますがね。子供のころ頂上で駆けまわって遊んだものです。遊歩道を整備していただいたので大変登り易くなりました。東部地域は森林浴と歴史散策によい所がたくさんあります。みなさん、是非お越し下さい。

ふるきをたずねて…

温故知新

自然を保つ大谷池

岡崎の鎌倉室町時代の主な道路は、矢作の大和から天白・明大寺・山綱・本宿に抜けて行く鎌倉街道と山中・竜泉寺・緑丘・上地・福岡の各町を經由して西尾・吉良方面に通じる吉良道がありました。この吉良道の通った標高60にに近い山が連なる「上地の山」の水が集まるのが大谷池（上池と下池）と隣の奥山田池です。

「上地の山を動かす」といわれた大事業の上地土地区画整理事業により、「上地の山」は立派な住宅街に変身しました。しかし大谷池とその周辺の自然林はそのまま残されることになり、自然を生かした公園として整備されています。

この大谷池のまん中を県道衣浦岡崎線が横切ることになりましたが、景観や治水のうえから埋め立てせずに大谷橋の完成となり、池の保全が図られました。大谷下池には高さ25の大噴水が造られ、上池では釣りも楽しめます。隣接する大谷公園には、自然を生かした散策道、キャンプ場、あずま屋。広場には遊具などが設置され、緑のオアシスとして市民のみみなさまのご利用をお待ちしております。

(資料協力・上地小学校)



▲土地区画整理前の大谷池付近



▲整備された散策道



▲大谷池の噴水



昔を語る

加藤利吉 さん

(71歳・上地町)

私の子供のころの大谷池付近は、一人で歩くのは気味悪いくらい薄暗い森林でした。

蛇にまつわる伝説があり、古老の方から、白い蛇を見た話を聞いたこともあり、少し前まで池のほとりに蛇をおまつりした祠（ほこら）もありました。

大谷池は、明治27年に砂防池として整備されたということですが、農業かんがい用水にも利用され、長い間この地域に潤いを与えてくれました。

この度の土地区画整理事業で、大谷池付近一帯は緑の保全と保安林としての役割も大きいので、これを自然のまま残して、「大谷公園」と一体化し市民のいきいきの場にするようになりました。

計画のなかで、大谷池は福岡まで流域約5kmにおよぶ砂川の調整池も兼ねていることを考え、池に噴水をつくって水の浄化を図ることになりました。噴水名も「平成の泉」と命名しました。

キャンプ場は当初計画にはありませんでしたが、住民の提案を聞いた中根市長が「よいことだから」と実現していただきました。今後JR東海道本線の南岡崎駅が実現し、この地域がますます発展することを願っています。

案内図



クイズ

締切日 10月15日(必着)

問題：本市はニューポートビーチ市と姉妹都市提携を結んでから何年になるでしょう。

応募方法 はがきに、「答」と、住所・氏名・年齢・職業を明記のうえ、〒444 市内十王町2丁目9岡崎市役所広報課広報係あてへお出しください。※はがきは一人一葉とし、正解者の中から5名のかたに記念品を差し上げます。

前回(9月1日号)愛知国体の答 平成6年

応募総数は118名で、抽選の結果、神谷きね子さん(伊賀町)、岡田智子さん(六供町)、佐野豊子さん(葵町)、畔柳敦子さん(山綱町)、板倉はまささん(美合町)の皆さんに記念品をお送りします。

私のスナップ写真

「ぼたもちみたいな顔」とみんなが言うの

長女美摩(4ヵ月)です。初めてお稚児さんになりました。頭の冠はどうにも嫌がってしまって。高村尚子さん(28歳・六名1丁目)



お知らせ欄の記事の詳細は担当課へお尋ねください

お知らせ

多田井万千代さん(美合町)の作品



優良従業員 表彰者の推薦

商工労政課労政係
☎23-6351

商工業優良従業員
工業関係者は10年以上、商業関係者は5年以上同一事業所に勤務しているかた(所属団体長の推薦が必要)

技術開発等技能功労者

技術並びに製品の研究・開発、職場の省力化等の分野で顕著な業績をあげ中小企業の発展に貢献した従業員のかた(事業主または所属団体長の推薦が必要)

新聞配達少年少女

中学・高校に在学し、2年以上市内において新聞配達を続けている少年少女(店主の推薦が必要)

※詳しくは、10月14日(土)までに

商工労政課へお問い合わせください。

秋の市民まつりに 自作漫画を 出品しませんか

物産品協会(商工労政課内)
☎23-6212

期日 11月3日(木)～5日(土)

会場 秋の市民まつり会場

対象者 市内に在住、在勤、在学のかた及びグループ

展示方法 テント内に小間台

を設け、グループは一小間(幅

1m80cm)、個人は半小間とし

出品物の管理及び運営は、それ

ぞれの出品者で行ってください。

出品小間料 無料

申込み 10月7日(土)までに物

産品協会へ電話で申し込んでく

ださい。

※12小間以上の申し込みがあつ

た場合は、抽選とします。

一日教室

「やさしい観葉植物」

働く婦人会館

☎23-2963

日時 10月14日(土)午前10時～

正午

場所 働く婦人会館

指導者 天野富雄氏
内容 観葉植物の冬越しの管理

受講料 無料

募集人員 30名

対象者 市内に在住・在勤の婦

人(学生は除く)

申込み 働く婦人会館へ直接、

または電話でお申し込みください

。定員になり次第締め切ります。

特別講座

「今昔物語集と 宇治拾遺」

中央カルチャーホーム
☎24-4100

講師 愛知淑徳大学教授 樋

口芳麻呂氏

開講日 10月19日(木)、11月2

日(木)、16日(木)、12月7日(木)、21

日(木)、1月4日(木)、18日(木)、2

月1日(木)、15日(木)、3月1日(木)

(10回) 午後1時30分～3時

30分

募集人員 40名

受講料 無料

申込み 10月10日(木)から17日

(火)の午前9時から午後5時まで

に、中央カルチャーホームへ電

話で申し込んでください(定員

になり次第締め切ります)。

テレホン サービス

市政だより ☎21-1111

市からのお知らせ、行事案内

(毎週月曜日変更)

保健だより ☎21-1112

休日緊急当直医、検診のお知

らせ、健康一口メモ

(毎週月曜日変更)

子どものおはなし ☎21-1113

(岡崎の昔話) 10月16日～31日

「亀と村人(池金町)」

「むかし、池金町の田んぼ

の中に池があり、お百姓

さんが落としたカマが自

然に浮いてきました…」

心の電話おかざき ☎22-0783

小中学生と、その保護者のか

たの悩みごと相談

乳幼児の育児相談 ☎25-1145

午前9時～正午までの毎週水

曜日

消防テレホンガイド ☎21-0119

救急医療情報 ☎21-1133

お知らせ

回	開講日・曜	学習内容
1	10月18日(水)	開講式 綾松山縁起「白峯物語」
2	10月24日(火)	謡曲「黒塚」の鬼女伝説の舞台
3	10月31日(火)	万葉を彩る「額田王とその周辺」
4	11月7日(火)	記紀にみる「軽太子と衣通姫の愛」
5	11月14日(火)	爺さまは語る「真間の手児女」の話
6	11月21日(火)	復刻寛永版「安寿姫と岩木山の縁起」
7	11月29日(水)	芦屋道満大内鑑「信太の妻の物語」
8	12月5日(火)	大作源氏物語を書いた「紫式部の人生」
9	12月19日(火)	女の執念「道成寺縁起」の意味するもの
10	1月9日(火)	遊女「袖」、「吉備津の釜の物語」
11	1月17日(水)	「お前は雨、おれは雲。蛇性の姪の物語」 閉講式

*講師の都合により、予定日を変更することもあります。

中央婦人学級

中央カルチャーホーム

☎24-4100

時間 午前10時～正午

会場 中央カルチャーホーム

講師 元小学校長 川辺久男

氏

内容 心のふるさと伝説の旅

(古典の語りつぐ夢幻の世界)

受講資格 市内在住の婦人

受講料 無料

募集人員 60名

申込み はがきに住所、氏名

(ふりがな)、年齢、電話番号

を明記して、〒44 市内明大寺

本町一丁目三四 中央カルチャ

ーホーム内「中央婦人学級」係

へお申し込みください。

申込期限 10月10日(木)まで、

(定員を超えた場合は期限前でも締め切ります)。

その他 会場には駐車場があり

りませんので、公共交通機関を

ご利用ください。

11月・12月の
パソコン教室

情報開発センター

☎54-3445

教室種目 12教室(パソコン、ワープロの入門・中級コース)

講習時間 朝▼午前9時30分

11時40分 昼▼午後1時30分

3時40分 夜▼午後6時30分

8時40分 朝昼(集中)▼午

前9時30分～午後3時40分

定員 各講座18名

使用機種 PC9801

場所 岡崎情報開発センター

(勤労青少年ホーム隣り)

受講料 有料(教室により異なります)

申込み 情報開発センターへ

電話で申し込んでください。

その他 コンピュータ・シス

テム無料相談(毎週月曜日午後)

企業集合研修も行っています。

※詳しくは、情報開発センター

にお尋ねください。

危険物取扱者試験

消防本部予防課

☎21-5151

試験日 11月5日(日)

試験場所 名古屋市熱田区神

宮四丁目七二二 名古屋電気通

信工学院

試験の種類 乙種第4類危険

物取扱者試験、丙種危険物取扱

者試験

申込期間 10月9日(月)まで(郵

送の場合は当日の消印まで有効)

その他 願書は、消防本部予

防課、消防署及び各署所、西三

河事務所、県民サービスコーナ

ー(シビコ3階)にあります。

予備講習会 日時▼10月22日

(日) 午前9時 場所▼消防本部

3階講堂 受講料▼三千元 申

込先▼消防本部予防課、消防署

・各署所 定員▼150名(定員に

なり次第締め切ります)

見に来てね!
「人形劇」
(無料)

図書館

☎51-2251

日時 10月15日(日) 午前11時

と午後1時30分の2回公演

場所 市立図書館3階会議室

内容 人形劇「石のスープ」

「ネコとじゅうたん」「はらぺ

こあおむし)

出演 アマチュア人形劇団「ぐ

う・ちよき・ばあ

※直接図書館へお越しください。

満員になり次第締め切ります。

美術講演会

美術館

☎51-4280

日時 10月11日(水) 午後2時
～3時30分

場所 美術館第一展示室
テーマ 「生活の中の絵画」

講師 元岡崎市教育委員会教
育長 鈴木正弘氏

定員 80名

受講料 無料(ただし整理券
が必要です)

※ 整理券は、10月3日(火) 午
前9時30分から美術館及び教

献血にご協力ください



岡崎地区献血推進協議会
事務局 援護助成課 援護係 ☎23-6145

〔10月の献血日程〕

月・日曜	時間	場所	主催
10月7日(水)	午前10時～午後3時30分	ヤマナカ羽根店	羽根・小豆坂学区献血会
9日(日)	午後零時30分～午後3時30分	三島内科病院	三島内科病院
11日(水)	午前10時～午後3時	市立岡崎病院	岡崎地区献血推進協議会
13日(金)	午前10時～正午	大樹寺小学校	大樹寺学区献血会
21日(土)	午後1時30分～午後3時30分	大門学区市民ホーム	大門学区献血会
25日(水)	午前9時30分～午後2時	三菱自動車教育センター	三菱自動車整備専門学校
26日(木)	午前10時～午後3時	セルビ西広場	岡崎地区献血推進協議会
27日(金)	午前9時30分～午前11時	三河日産モーター岡崎店	三河日産モーター岡崎店
29日(日)	午前10時～午後3時	日清紡績美合工業	日清紡績美合工場
30日(月)	午前10時～午後3時	市立岡崎病院	岡崎地区献血推進協議会
31日(火)	午前11時～午後3時	日清紡績針崎工場	日清紡績労組針崎工場分会
11月3日(水)	午前10時～正午	竜美丘小学校	竜美丘学区献血会
5日(日)	午後1時30分～午後3時30分	サンブラザ六名店	六名学区献血会
12日(土)	午前10時～午後3時	市民会館	あすの岡崎健康フェア'89
19日(木)	午前10時～午後3時	岡崎公園乙川河川敷	岡崎地区献血推進協議会
26日(木)	午前10時～午後3時	岡崎公園乙川河川敷	天理教

秋の植木展示即売会

岡崎市植木生産協議会
(農務課内)
☎23-6199

期間 10月1日(日)～11月30日

主な展示即売物 サザンカ、
カイヅカイブキなど生け垣用、
タマツゲ、サツキなど玉物、ク
ロマツなど仕立物他多数

育委員会社会教育課で先着順
にお渡しします。また美術館
に限り、電話でも受け付けま
す。

案内図

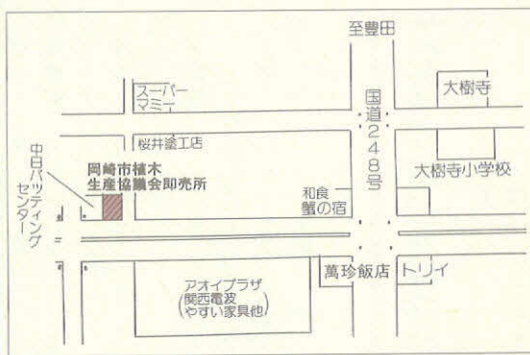

10月後期の粗大ゴミと使用済み乾電池の収集

中央クリーンセンター ☎22-1153

各町で定められた粗大ゴミ持
ち寄り場所へ収集日の午前8時
30分までに持ち出してください。

収集日	収集町名
16日(月)	若宮、東欠、西欠、根石、元欠
17日(火)	東明大寺北、南、東、竜美旭、唐沢、島、菅生
18日(水)	西明大寺1・2・3区、南明大寺3・4区、明大寺本町、学校東
19日(木)	吹矢、上明大寺、宮前、宮東、山手1・2・3区
20日(金)	伊賀南1・2・3・4・5・6区
21日(土)	西六供北、東、西、南
23日(月)	伊賀南7・8・9区、六供本
24日(火)	能見通1丁目、能見中、東能見、能見北
25日(水)	元能見南、中、北、葵
26日(木)	日名本、西、南
27日(金)	伊賀北1・2・3・4・5・6・8区、広幡、柿田、伊賀新
28日(土)	井ノ口、青木、河原、寿、百々西町
30日(月)	福寿、松本、井田西、南、井田新、錦、日名中
31日(火)	鴨田1・2・3・4・5区、百々1区

※ 持ち寄り場所のわからないか
たは、各町の衛生委員さんに
お尋ねください。

消防団観閲式

消防本部消防課

☎21-5151

おとなりに

あげる安心

火の始末

東部・中部・南部・北部の各ブロックで、消防団の日ごろの訓練成果を披露します。ぜひご覧ください。

なお当日、消防団員を招集するため、サイレンや警鐘を鳴らしますので、火災と間違えないようにお願いします。

日程 ①東部ブロック 参加

団▼美合・男川・竜谷・藤川・山中・本宿・河合 実施日▼10月8日(日) 場所▼美川中学校

②中部ブロック 参加団▼連尺・梅園・根石・三島・六名・矢作 実施日▼10月15日(日) 場所▼乙川河川緑地公園(雨天の場合は、連尺小学校) ③南部ブロック

参加団▼羽根・岡崎・福岡・六ツ美 実施日10月22日(日) 場所▼上地小学校 ④北部ブロック 参加団▼広幡・常磐・岩津 実施日▼10月29日(日) 場所▼常磐小学校

※開始時間は、各ブロックとも午後1時からです。

少林寺拳法岡崎大会

体育協会

☎53-7644

日時 10月29日(日) 午前10時

会場 岡崎市体育館

資格 市内に在住、在勤、在学のかた

種別 ①小学生低学年白・黄

帯の部②小学生低学年緑・茶帯の部③小学生高学年白・黄・緑帯の部④小学生高学年茶・黒帯の部⑤中学生の部⑥高校段外の部⑦高校有段の部⑧小学生女子の部⑨一般女子の部⑩一般段外の部⑪一般有段の部⑫少年団体の部⑬一般団体の部

競技方法 自由演武とし、時間は1分30秒〜2分以内

申込み 所定の申込用紙で、10月14日(土)までに、〒444 市内六名本町七 岡崎市体育協会「少林寺拳法大会」係へ申し込んでください。

市民体育祭を

開催します

体育課

☎23-6363

市内小学校区単位で選抜された選手の皆さんが、障害物リレ

ーなど7種目のリレー競技を行います。応援にお出かけください。

日時 10月10日(体育の日)

午前9時入場行進(競技は小学校区対抗で、人口別に七ブロックに分かれて行います)

その他 ①当日は大変混雑しますので、公共交通機関をご利用ください。②雨天の場合は中止します。

体育の日

「二日スポーツ教室」

体育課

☎23-6363

日時 10月10日(体育の日)

午前の部▼9時30分〜11時30分 午後の部▼1時〜3時30分

会場 岡崎市体育館

教室名 ①卓球教室②パドミントン教室③軽スポーツ教室(トランポリン・マット・とび箱等)

参加方法 自由

その他 ①運動のできる服装、室内シューズをご持参ください。

②卓球のラケット、ボールまたはパドミントンのラケット、シヤトルはご持参ください。③当日は市民体育祭のため駐車場が混雑しますので公共交通機関(バス等)をご利用ください。

就学援助制度

学校教育課学事係

☎23-6425

お子さんを小・中学校へ就学させるために、経済的理由でお困りのかたのために、学用品費や学校給食費などを援助する制度があります。

対象 平成元年度市民税所得割額二万二千元以下の世帯など

※詳しくは、お子さんの在学する学校または学校教育課学事係へお尋ねください。

家屋を取り壊した

ときは届け出を

資産税課

家屋木造係 ☎23-6097

家屋非木造係 ☎23-6101

固定資産税(家屋)は、毎年1月1日現在に存在する家屋に対して課税されます。したがって年内に取り壊された家屋については、届け出をすることによって翌年度から課税されませんので、取り壊しをされたときは、建物の大きさにかわらず「家屋滅失届」を資産税課へ提出してください。用紙は資産税課または各支所にあります。

制度名	対象		限度額	利率	期間	保証人	担保	取扱金融機関
住宅資金	建築	新築・増築 改築・修繕 模様替え	500万円	5.7%	20年	2人 又は 保証 保険	要	岡崎信用金庫 市内本支店
		中古(土地付)	500万円	5.7%	20年			愛知労働金庫 岡崎支店
	譲渡	分譲(土地付)	700万円					岡崎信用金庫 東海銀行 市内各支店
		宅地	500万円	岡崎信用金庫 本店				
災害防止 工事資金	住宅をかさ上げするとき (浸水被害住宅)		200万円	5.2%	10年	2人	要	岡崎信用金庫 本店
	既設不良塀の改良のとき (ブロック、コンクリート)		50万円	5.0%	3年	信用 保険	不要	岡崎信用金庫 本店
生活資金	災害、病傷、結婚、出産、 死亡、入学、住宅修繕、 又は生活必需品の用途で 一時的に資金調達が困難 な場合		30万円	5.0%	3年	信用 保険	不要	岡崎信用金庫 本店
生活特定 資金			20万円	5.0%	2年	1人	不要	岡崎信用金庫 本店

電話(☎21-2932)による
許認可手続無料相談所
日時 10月2日～5日
午前10時～午後3時
主催 県行政書士会岡崎支部

皆さんの生活の安定に役立つよう、次のような資金をお貸ししています。お気軽にご利用ください。詳しくは係へお尋ねください。

住宅資金などを
お貸しします

自治課市民相談係
☎23-6492

土地売買には届け出を
調整課調整係
☎23-6029

一定の面積以上の土地の取引をしようとするときは、国土利用計画法に基づき、あらかじめ知事に届け出が必要です。

届出要件 市街化区域内▼三
百㎡以上の一団の土地 市街化
調整区域内▼五千㎡以上の一団
の土地
届出時期 契約の六週間前ま
でに
届出先 市役所調整課調整係
または土地の所在する市町村の
窓口
その他 取引価格、利用目的
等については、愛知県が審査し、
文書で通知します。
※詳しくは、調整課調整係へお
尋ねください。

10月1日～31日
第36回里親を求める
運動月間

愛知県岡崎児童相談所
児童課家庭児童係
☎22-2434
☎23-6330

「里親を求める運動」は、不

幸にして親が病気や死亡などで
子どもを育てることが困難な家
庭に代わって、子どもが明るく
健やかに育つ家庭を広く求める
運動です。あなたも、家庭に恵
まれたい子どもたちのために里
親になってみませんか。
申込み 県児童相談所か児童
課家庭児童係へご相談のうえお
申し込みください。

一日合同行政相談所
くらしと行政よろず相談(無料・秘密厳守)

自治課市民相談係
中部管区行政監察局
☎052-951-1701
☎23-6492

行政相談週間(10月15日～21
日)の行事の一環として「一日
合同行政相談所」くらしと行政
よろず相談」を開設します。
お気軽に越してください。
日時 10月20日(金) 午前10時
午後3時
会場 市役所8階802号室

相談内容	担当
行政 役所の仕事に対する苦情、要望、 意見など	行政 相談 委員 局長 員
法律 法律問題	弁 護 士
税金 相続税・贈与税など税金のこと	税 務 局 職 員
年金 国民年金や厚生年金のこと	市 職 員
消費 消費生活についての苦情や相談	消 費 生 活 中 心 職 員
交通事故 交通事故の賠償問題など	交 通 事 故 調 査 員
建 築 建築基準法、建築設計など住まい づくりのこと	建 築 士
登 記 土地や家屋の登記のこと	司 法 書 士 土地家屋調査士
人 権 人権問題、心配ごと、悩みごと	人 権 擁 護 委 員 会 法 務 局 職 員
民事調停 民事関係のもめごと	簡 易 裁 判 所 員
家事調停 夫婦、親子の関係や相続のもめごと	家 庭 裁 判 所 員
警 察 迷惑行為、住民の困りごとなど	警 察 駐 在 員
農 地 農地の売買、貸借、転用などのこと	市 職 員
申請事務 土地・建設・営業など許認可手続	行 政 書 士
住宅資金融資 住宅資金の融資のこと	住 宅 金 融 庫 職 員

日赤社資募集にご協力 ありがとうございました

日赤岡崎市地区 ☎23-6145

耳鼻咽喉科
相談科目 整形外科・眼科・
 判定と補装具相談
内容 身体障害者手帳交付の
 判定と補装具相談
日時 10月24日(火) 受付▼午
 前10時～正午 診断▼午後1時
 ～3時 補装具相談▼午前10時
 ～午後3時
場所 福祉の村友愛の家
申込み あらかじめ係へ電話
 で予約してください。当日の受
 付けはいたしません。
 ※ 診断は午後になりますので
 昼食を持参してください。

赤い羽根共同募金にご協力を

—10月1日全国一斉スタート—

岡崎市共同募金委員会 ☎23-8705

家庭教育相談

中央カルチャーホーム
☎24-4100

開設日 毎週木曜日

会場 中央カルチャーホーム
(岡崎センタービル3階 明大
寺本町一丁目三四)

相談員 岡崎市社会教育指導
員 辻村栄次

申込み 中央カルチャーホー
ムへ電話でお申し込みのうえ、
当日お越しください。

身体障害者巡回相談

福祉課障害係
☎23-6154

相談科目 整形外科・眼科・
耳鼻咽喉科

判定と補装具相談

日時 10月24日(火) 受付▼午
前10時～正午 診断▼午後1時
～3時 補装具相談▼午前10時
～午後3時

場所 福祉の村友愛の家

申込み あらかじめ係へ電話
で予約してください。当日の受
付けはいたしません。

※ 診断は午後になりますので
昼食を持参してください。

「岡崎文化」12号を 頒布します

文化協会(社会教育課内)
☎23-6432

「岡崎文化」は、岡崎文化協
会に加盟している団体の文化活
動を紹介するとともに、文化座
談会、郷土を代表する文化人の
紹介など盛りだくさんの内容で、
岡崎文化のマニユアルともいえ
る本です。

12号の主な内容 「舞台芸術
の本質を探る」というテーマで
舞台芸術関係者のかたがたによ
る座談会を特集しています。

頒布価格 一冊千円(A5判
285ページ)

頒布場所 文化協会事務局教
育委員会社会教育課内)

その他 1号から10号までの
セット本も八千円で頒布中です

後期技能検定

平成元年度

後期技能検定

後期技能検定

後期技能検定

後期技能検定

後期技能検定

後期技能検定

後期技能検定

後期技能検定

事前に本人あてに通知します)
実施職種 特級▼機械加工始
め10職種 一級・二級・単一等
級▼金型製作始め73職種

申請書交付及び問合せ先 愛
知県職業能力開発協会▼☎05
2-524-2031 岡崎県
民サービスコーナー▼☎24-1
858

国民健康保険料

収納嘱託員の募集

収納課管理係
☎23-6122

国保年金課国保係
☎23-6167

納めて安心

わが家の健康

岡崎市では、国保料の滞納分
を整理するために、収納嘱託員
制度を取り入れました。

業務内容 滞納となっている
保険料の徴収を目的としていま
すが、このほか、保険料の口座
振替制度の促進を図り、一方に
おいては生活困窮、長期療養な
どの理由による、本市の減免条
項に適合している人に対し、保
険料の減免申請の手續きの指導
などの業務です。

応募資格 男女を問わず、満

68歳未満(10月1日現在)で、
この制度に理解があり意欲のあ
るかた

募集人員 若干名

募集期限 10月20日(金) 当日
の消印まで有効

選考方法 市販の履歴書に記
入のうえ、〒444 市内十王町二
丁目九番地 市役所税務部収納
課管理係へ郵送または直接ご持
参ください。

その他 採用は11月初旬の子
定です。

※ 詳しくは、収納課管理係へ
お尋ねください。

街路樹の落ち葉 清掃にご協力を

公園緑地課管理係
☎23-6257

街路樹は、街の景観を引き立
たせたり、暑い時の木陰を作り
出し、地面の温度を下げるなど
気温の調節をし、自動車の排気
ガスなどによって汚れた空気を
浄化する働きもあります。

ところで、街路樹の中には秋
になると葉を落とすものがあり
市民のみならずにご迷惑をおか
けすることがありますが、緑は
私たちが共通の財産です。落ち葉
の清掃にご協力ください。

お知らせ

岡崎盲学校でマッサージの無料施術をします

日時 10月14日(土) 午前9時~正午(受付8時45分~10時30分)
予定人数 先着60名 施術時間 約1時間
問合せ先 岡崎盲学校 ☎52-1282

登記など法律上の無料相談所開設

県司法書士会岡崎支部 ☎54-3681
県土地家屋調査士会岡崎支部 ☎53-1781
日時 10月4日(木) 午前10時~午後4時
場所 名古屋法務局岡崎支局

岡崎市医師会
「健康教育講座」

岡崎市医師会

☎52-1571

日時 10月15日(日) 午前10時

正午

場所 岡崎市医師会館講堂(竜

美北二丁目四)

テーマ 「ストレス社会と心のやまい」

講師 愛知県総合保健センター
精神科部長 伊藤克彦氏

入場料 無料

走る県政教室

県西三河事務所総務課

☎23-1211

実施方法 一日コースで、観光バスにより案内します。

見学施設 青少年公園及び県立芸術大学(法隆寺金堂壁画模写展示館)

日時 10月25日(水) 午前9時30分~午後4時30分

コース 西三河事務所~青少年公園~県立芸術大学~西三河事務所

参加費用 無料(昼食とお茶はご用意ください)。

募集人員 100名

応募資格 県内居住のかたで、個人または10名以下のグループ(小中学生を除く)。

応募方法 電話で西三河事務所総務課県民担当へ申し込んでください。

※ 募集人員を超えた場合は抽選とし、全員に結果を通知します。

勤労福祉会館

からのお知らせ

県岡崎勤労福祉会館

☎53-1151

書道教室・日本画教室受講生募集

場所 岡崎勤労福祉会館

開催日時 書道▼月4回(毎週金曜日) 午前の部・午後の部 日本画▼月2回(第1・3木曜日) 午前の部

※ 午前の部~午前10時30分~午後零時30分 午後の部~午後1時30分~3時30分

講師 書道▼石川小歩氏 日本画▼黒田年子氏
受講料 書道▼九千円 日本画▼五千八百八十円(料金は三カ月分です)。

休館日のお知らせ

従来の年末年始休館日(12月

29日~1月3日)のほかに、10月から毎月第4日曜日(祝日の場合は翌日)が休館日になります。

屋外広告物講習会

県岡崎土木事務所維持管理課
国有財産担当 ☎22-3511

開催日時 11月8日(水)・9日

(木) 午前10時~午後4時

会場 愛知県産業貿易館本館
4階第4会議室(名古屋市中区丸の内三丁目一六)

受講申請書の受付場所・受付期間 県土木部都市計画課または県土木事務所維持管理課で、

10月9日(月)から23日(月)までの午前9時から午後5時15分まで(土曜日は午後零時45分まで、14日と日曜は休み)

受講手数料 三千円(受講料目一部免除のかたは二千円)

※ 手数料は、県収入印紙により納入していただくことになっていきますのであらかじめご用意ください。申請用紙は、受付場所にあります。

お詫びと訂正

9月15日号表紙の「いつまで

もお元気で」の文章中、4段目で「大平町の横山りやうさん」とあるのは、「大西町の横山りやうさん」の誤りでしたので、訂正します。

ご寄付・ご寄贈を
ありがとうございました
(敬称略)

▼天野恵一▼福若公壽▼清水義一▼鈴木彰夫▼杉山信平

●社会福祉協議会善意銀行

▼東海電気工事労働組合岡崎支部青年婦人部▼杉浦政世▼(株)岡崎交通社従業員有志▼飯島政次▼中部サンクリン▼斎場▼匿名のかた二名

●社会福祉協議会ボランティア活動基金

▼織田晃他遺族一同▼(有)クレオパトラ▼匿名のかた一名

岡崎市の人口

1989年9月1日現在

男	150,642人	239人増
女	151,447人	175人増
計	302,089人	414人増
世帯数	93,975世帯	71世帯増

●みんなでつくる快適環境●

あなたの台所は だいじょうぶですか

川には、ごはんつぶやみそ汁が流れ込んでも微生物が自然に分解し、また清らかな流れを取り戻す自浄作用という機能があります。しかし、この分解能力をこえていろいろなものが流れ込むと、川は汚れ、にごりだします。

網目の細かい
ストレーナーだから安心だね

ストレーナーのあつ旋

環境課環境保全係

☎23-6188

市では、台所から出る調理くずを減らし、清流を取り戻そうと網目の細かい（直径一ミリ）ストレーナー三角コーナーをあつ旋しています。

申込期間 十月十五日まで

申込先 町衛生委員

あつ旋価格 五百円

◀三角コーナー

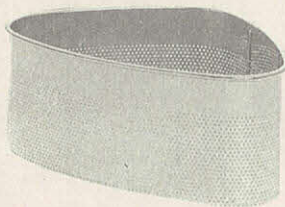

▶ストレーナー



■網目は細かくても目詰まりしにくく、ステンレス製だからさびにくい。

町村合併 35

周年・人口 30 万人達成記念 交通安全推進 小・中学校音楽パレード

教育委員会学校教育課 ☎ 23-6439 記念事業実行委員会 ☎ 23-6009

日時 十月十日(日) 午後一時～四時三十分(雨天中止)

コース 岡崎公園ランド(開

会式) ↓ 康生通西 ↓ 康生交差点

↓ 康生通東 ↓ 伝馬通 ↓ 太陽緑道

参加校 三島小・奏梨小・六

ツ美南部小・藤川小・岡崎小・矢

作西小・北野小・矢作南小・矢

パレードの当日、岡崎の空には町村合併三十五周年・人口三十万人達成を祝う飛行船が浮かび、商店街は装飾で彩られます。

作北小・連尺小・矢作中・矢作

北中・城北中・常磐小・奥殿小

細川小・大樹寺小・大門小・愛

宕小・井田小・葵中・上地小

城南小・羽根小・小豆坂小・六

名小・竜南中・山中小・本宿小

男川小・根石小・梅園小・美川

中・甲山中 (演奏順)

岡

崎市は、大正五年七月一日に人口三万七千六百三十九人で市制を施行しました。昭和三十年には福岡、竜谷、藤川、山中、本宿、河合、常磐、岩津及び矢作の九町村を合併、また、昭和三十七年には六ツ美町を合併し人口は十八万三千人(昭和三十七年十月末)と飛躍的に増加しました。以来、県内でもトップクラスの比率で増加し、本年四月八日には記念すべき人口三十万人を達成しました。

パレードコース図

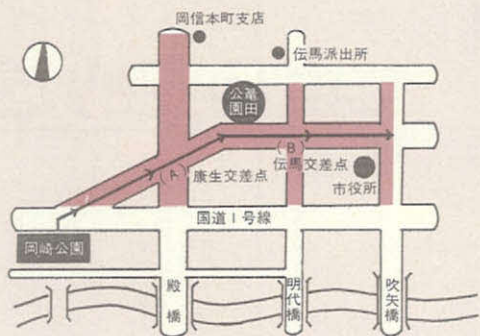

交通規制のお願い

・パレードが行われる午後2時～4時30分ごろまで、上図の部分は交通規制を行います。ご理解とご協力をお願いします。

主な交差点における最終通過予定時刻

- ・康生交差点(A) 午後3時30分ごろ
- ・伝馬交差点(B) 午後4時00分ごろ