

おかざき

1988
2月1日
No. 609

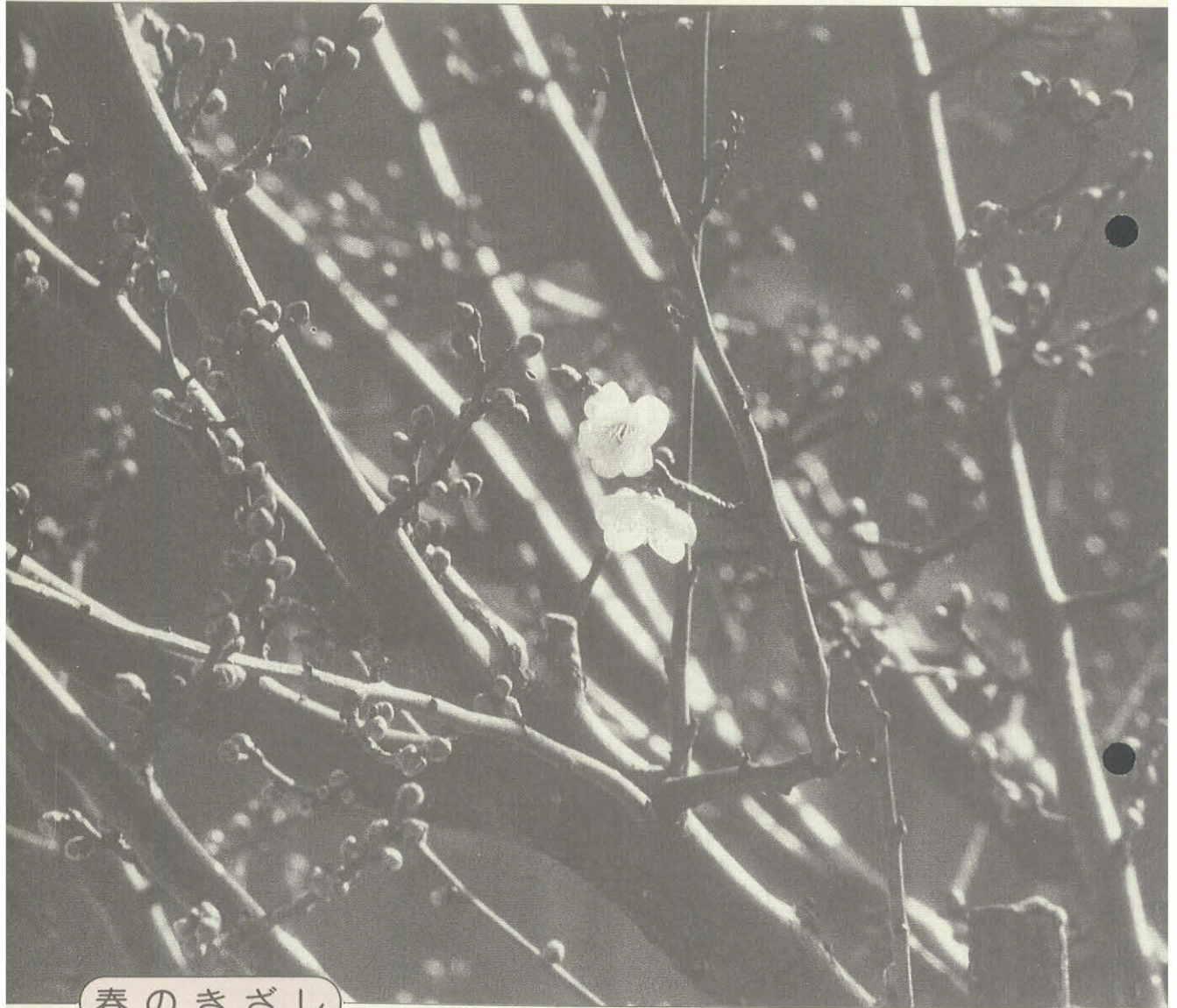

春のきざし

2月4日は立春。まだまだ寒さは続きますが、季節は確実に春に向かっていきます。

若松町の南公園には、170本の紅白梅が植えられた梅林があります。間もなく見ごろ。近づく春をお訪ねください。(1月14日・南公園)

主な内容

	ページ
税の申告	2・3
成人病検診の結果	4・5
まちの特派員・よもやま日記	8・9
市民のひろば	10・11
カメラレポート	13
お知らせ	14~19

●申告期間

2月16日 ↓ 3月15日

岡崎税務署 ☎三二一六五一

相談もお早めに

税務相談室岡崎分室

☎二四一一二一一

所得税の確定申告は 正しく お早めに



昭和六十二年分の所得税の確定申告は、二月十六日(火)から始まります。申告期限は三月十五日(火)ですが、期限間近になりますと税務署は大変混雑し、落ちていて相談できなかつたり、長時間お待ちいただくようなことになりかねません。申告は早めに済ませてください。

正しい確定申告を

所得税は、自分の所得の状況

岡崎信用金庫 本店ロビー	3/1 ~ 5/31
岡崎商工会議所	2/21 ~ 3/31 ~ 5/31 ~ 11
六ツ美商工会	3/1 ~ 4

お気軽に
どうぞ!!

税理士による、無料税務
相談所が開設されます。

※時間 9:00~21:00は、午前10時~午後4時。その他の日は午前9時30分~午後4時(岡信本店ロビーは午後三時まで)。ただし、土曜日は正午まで。

を最もよく知っている納税者が、自ら税法に従って所得と税額を正しく計算して申告し納税するという、申告納税制度を採用しています。昨年一年間の所得と税額を正しく計算し、お早めに申告と納税を行ってください。申告をしなければならぬのに申告をしなかったり、誤った申告をしたりしますと、後で不足の税金を納めるだけでなく、不足税額の一五パーセント又は一〇パーセント(不正な行為があつた場合には四〇パーセント又は三五パーセント)の割合の加算税が課され、更に、延滞税も納めなければならないこととなります。

確定申告を

しなければならぬ場合

次のようなあなたは、申告をしなければなりません。

① 事業など営んでいるかた、

不動産収入のあるかた、土地や建物を売ったかたなどで、

昭和六十二年中の所得金額の

合計額が、基礎控除額、配偶

者控除額、配偶者特別控除額、

扶養控除額などの所得控除の

合計額を超えるとき

② サラリーマンで、給与で年間収入金額が千五百万円を超えるかた、給与所得や退職所得以外の所得金額の合計額が二十万円を超えるかた、二カ

所以上から給与所得を受けているかたなど

なお、確定申告をする必要のないサラリーマンのかたでも、

雑損控除、医療費控除や住宅取得特別控除などが受けられるときは、申告すれば源泉徴収された所得税が還付されます。

この還付を受けるための申告は二月十六日前でも受け付けています。

振替納税制度

所得税の方法として、振替納税の制度があります。この制度を利用すれば、銀行などの預金口座(自分名義のものに限る)

から振替によって納税することができ、現金を扱いませんので盗難等の心配がなく安全です。また、納期をうっかり忘れても、自動的に振り替えて納税されるので安心です。

新たに振替納税を希望されるかたは、預金先の金融機関又は

税務署へ、「預金口座振替依頼書」を提出してください。

申告相談日程表

期間 2月9日(火)～3月15日(火)
(日曜日・祭日は除く)
時間 午前9時～午後4時30分
(土曜日は正午まで)

月日	曜	相談(受付)会場
2月9日	火	センター 矢作市民
10日	水	
12日	金	
13日	土	
15日	月	センター 大平市民
16日	火	
17日	水	
18日	木	センター 南部市民
19日	金	
20日	土	
22日	月	センター 東部市民
23日	火	
24日	水	
25日	木	センター 六ツ美市民
26日	金	
27日	土	
28日	日	
29日	月	センター 岩津市民
30日	火	
31日	水	
3月1日	木	
2日	金	
3日	土	
4日	日	
5日	月	岡崎市役所6階603号室
6日	火	
7日	水	
8日	木	
9日	金	
10日	土	
11日	日	
12日	月	
13日	火	
14日	水	
15日	木	

市・県民税の申告を 正しく 期限までに

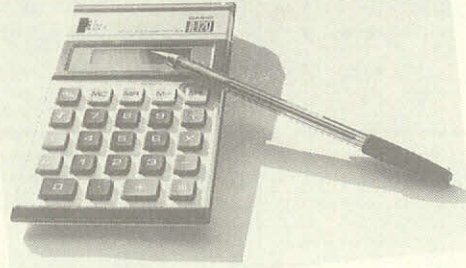

市民税課
市民税法人係 ☎二二一六〇七九
市民税個人係 ☎二二一六〇八二

●申告期間
2月9日～3月15日

昭和六十三年分市・県民税の申告書を提出していただく時期となりました。申告義務のある方は、二月九日(火)から三月十五日(火)までに申告してください。

- 申告書 申告書及び説明書は市民税課ならびに各支所に用意してありますが、前年度申告された方は、あらかじめ申告書を送付します。
- 提出期限 三月十五日(火)
- 提出先 市民税課(郵送でも受け付けます)
- 申告相談 各市民センターならびに市役所(六階六〇三号室)で申告相談を行いますので日程表をご覧ください。また、申告書を送付するかたには混雑を避けるために申告書に指定日が記載されていますので、できる限り指定日に相談会場へお気軽にお越しください。詳しくは、市民税課へお問い合わせください。

国民年金保険料は 所得から控除されます

国保年金課年金係
☎二二一六一七一

六十二年中に支払った国民年金保険料は本人・家族の分も含め、所得金額から社会保険料控除を受けることができます。所得税や市県民税などの申告の際には忘れないように申告してください。

62年分国民年金保険料	○ 期別納付の場合
	定額納付……年額87,900円 付加納付……年額92,700円 <内訳> 1月～3月 7,100円(月額) 4月～12月 7,400円(月額) 付加納付は 400円加算(月額)
	○ 4月に全期前納の場合
	定額納付……年額86,660円 付加納付……年額91,340円 <内訳> 4月～翌年3月分

個人事業税の

申告もお早めに

県西三河事務所税務課
☎二二一〇二二二(内線二二四)
申告期間、税務相談は、前ページの所得税の場合と同じです。

早期発見のために

1. 住民検診 実施時期：7月～9月（62年度）

成人病健康相談～住民検診会場 対象：40～64歳 来所者：5,487人 身長・体重計測（肥満度算定）、 尿検査（たんぱく・糖・ウロビリ ノーゲン）、血圧測定、個別相談、 歯科相談	一般診査～医療機関 受診者：367人 尿検査（たんぱく・糖・潜血）、血 圧測定、理学的検査、肝機能検査 （GOT、GPT）、血清総コレ ステロール
精密診査～医療機関 受診者：265人 循環器検査、腎機能検査、貧血検 査、肝機能検査、血糖検査	生活指導教室～保健センター 参加者：113人 高血圧（講義、減塩料理実習、試 食）…59人 糖尿病（講義、糖尿 病料理実習、試食、体操）…37人 尿の異常（講義）…17人

結核健康診断 対象：18歳以上 受診者 8,099人→精密診査の必要な人 390人、うち継続 観察を必要とする人…15人 ※結核以外に診断されたもの 気管支拡張症、心臓肥大、じん肺、珪肺など

2. 老人健康診査 対象：65歳以上 場所：市内協力医療機関

対象者：23,097人→受診者：8,579人（受診率37,1%）

- 検診で診断された主な病気
 - ▶ 40歳～64歳：高血圧 159人、糖尿病 61人、腎臓病 48人、高脂血症 41人
 - ▶ 65歳以上：高血圧 2,067人、心臓病 763人、糖尿病 438人、高脂血症 374人

成人病予防週間

2月1日～7日

守ろう健康 受けよう検診

保健課係 ☎23-6179
健康管理係 ☎23-6084

成人病予防週間にちなんで、主な保健事業の実施状況
を報告します。定期的に健康診査を受けてご自分やご家
族の健康管理に努めてください。
各事業の申込方法・時期は、市政だより・回覧などで
ご案内しています。

健康管理は 自分の手で

内科医師 永坂 博彦

成人病の早期発見と予防を目的として、昨年も七月から九月にかけて市内の各会場で成人病の健康相談が行われました。例年のごとく健康相談を受けた人は、対象者の一パーセントにすぎませんでした。しかし、その十人に一人ぐらいの割合で、高血圧、糖尿病、腎臓病、心臓病などが発見されています。

成人病は無症状で徐々に進行し、症状が出た時には臓器障害が起きているのが特徴です。高血圧の合併症として、脳卒中、心筋梗塞、狭心症、腎不全、眼底出血が起こります。糖尿病の合併症としては、糖尿病性網膜症、腎不全、神経障害などがあ

ります。成人病は遺伝的因子、生活習慣、環境因子により発症してきます。近年、食生活の欧米化により、この二十一年間で脂肪の摂取量が二倍になり、それに伴い虚血性心疾患が四倍に増加しています。一方、食塩摂取量の低下に伴い脳出血は減少していま

す。成人病は早期であれば、薬物療法を行わなくても、食事や運動療法、ストレスの解消などによりコントロールすることができま

減塩食を自分で作り試食してもらうという体験学習が行われ好評でした。

健康相談から精密診査、生活指導、そして早期治療が受けられるこの制度を、市民の一人ひとりが利用されることをお勧めします。

3. 人間ドック

61年度

対象：40～69歳
 受診者：1,660人
 異常なし…650人
 要医療…223人
 要精密検査…787人

4. がん検診

61年度

●胃がん 対象：40歳以上
 受診者：4,223人
 異常なし…3,346人
 要観察…33人
 要精密検査…844人
 (このうち、胃がん5人、潰瘍41人、
 ポリープ48人、胃炎144人)

●子宮がん 対象：30歳以上
 受診者：4,366人
 異常なし…4,103人
 要医療…213人
 要観察…19人
 要精密検査…31人 (このうち、
 異形成11人)

予防のために

健康料理教室

：場所 保健センター
 ：内容 講話、実習、試食
 [高血圧・糖尿病・
 肥満・痛風・肝臓
 病・老人食]
 ：参加者 303人

健康講座

：場所 保健センターと地域公民館など
 ：内容 講話、健康体操、映画
 [腰痛体操・肥満予防・乳がんの自己
 検診法・老人の健康・婦人の健康・
 歯の健康]
 ：参加者 2,035人

健康相談

：場所 保健センター
 ：内容 血圧測定、尿検査、身体
 計測、内科健康相談、歯科
 健康相談
 ：相談者延数 721人

健康意識の向上を

衛生委員を務めて、足掛け十
 年になり、昨年表彰を受けまし
 た。私が衛生委員をしていて一
 番窮地に陥ったのは、昭和四十
 年ころ、男川地区に腸チフス患
 者が六十人近く出た時のことだ
 す。非常事態だったから、町内
 を一軒一軒回り、伝染病予防対
 策に私なりに真剣に取り組みま
 した。そのことが、地域住民の
 衛生に対する考え方を變えてゆ
 くきっかけになったことは幸い
 でした。

大平西町衛生委員 高木 敏一

しかし、現在のように健康で
 平和な時には、個人の力で衛生
 問題をうんぬんできにくく、ま
 た、地域のひとと一緒に考える機
 会もないので残念に思います。
 市民の健康を守るために、岡
 崎市が毎年実施している住民検
 診やがん検診の普及に何とか協
 力し、一人でも多くの人に受け
 てもらいたいとの願いはあつて
 も、衛生委員として何をしたら
 よいのか、手立てが分かりませ
 ん。住民検診の案内のチラシを

配る時に、自分の地区の会場に
 赤線を引いて配ることくらいし
 かできていません。ただ、がん
 検診の申込者をまとめていて思
 うことは、初めのころ、わずか
 だったのが、年々申込者が増え
 てきて、がん検診への関心が高
 くなっており、住民の健康意識
 の向上を感じます。
 私自身も、毎年住民検診は欠
 かさず受けており、ややお腹が
 出てきたのが気になる程度で、
 今のところ健康です。町内会の
 仕事が多く、毎日忙しく暮らし
 ています。健康であることに
 感謝しています。

四十歳の検診通知をもらって 三日坊主、大好き人間！

若松町 森 透

朝寝、夜ふかし、間食が大好
 き、その様な毎日の生活の中で、
 市役所から住民検診の通知が私
 のところに届きました。
 もう自分も四十歳なのかと思
 い、まあお金もいらなしいし、一
 度ぐらい行ってみるか保健セ
 ンターへ出向きました。そして、
 その結果「尿の中に糖が多く出
 ていますよ」と保健婦さんに言
 われてびっくりし、すぐその足

でかかりつけの病院に行き検査
 を受けました。その結果「糖尿
 病になっていますよ」と言われ
 てしまいました。それからは、
 専門書を読んだり、保健センタ
 ーで開かれた健康講座や料理教
 室に参加して、自分なりに勉強
 しました。その中で気が付きま
 したことは、病気は体の中の弱
 っている部分が代表で悪くなる
 のではないかなと感じたことと、

体は食べ物で作られているので
 はと思いました。しかし、一日
 一五〇〇カロリーを中心に食事
 を摂るようにと言われても、こ
 のようなコントロールができる
 だろうかと思ひ、まず三日坊主
 の方法をとりました。今日一日
 だけ行い、明日からは止めても
 いい。そして、次の日も今日一
 日だけ、また次の日もと、今日
 まで続いています。
 その後、病院で検査を受けま
 したところ、主治医に「結果が
 とても良くなっていますよ」と
 言われホッとしました。
 あの時に、この一通の手紙を
 手にしていなかっただらば…。
 これからも三日坊主を続けます。

がん

予防のための 講演会と集団検診

保健課保健係 ☎23-6179・6182

胃がん・子宮がんの集団検診

がんに対する認識を深め、日常の健康管理に役立てていただくための講演会と早期発見のための集団検診を次のとおり実施します。

講演会

日時 二月七日(日) 午後一時
 場所 岡崎市医師会館(明大寺町道城ケ入五―三)
 講師及びテーマ
 岡崎市医師会長 前川 修氏
 「がん検診のすすめ」
 愛知県がんセンター名誉院長 春日井達造氏
 「胃がん・大腸がんの早期発見と予防」
 入場料 無料

区分	胃がん	子宮がん
対象	四十歳以上(昭和二十四年三月三十一日以前生まれのかた)	三十歳以上(昭和三十四年三月三十一日以前生まれのかた)
実施期間	四月から十二月までの予定	
検診料	五百円の予定 (当日会場で納入してください)	四百円の予定
検診料免除	七十歳以上、生活保護世帯及び市民税非課税世帯のかたは、検診料が免除になりますので、当日受付にお申し出ください。	
検査方法	バリウムを飲んだ後、エックス線間接撮影をします。(妊娠中のかたは受診しないでください)	子宮口の表面から分泌物を採ります。
申込方法	申込書を町内会をとおし回覧しますが、ご覧になれなかったかたは、ハガキに検診名、住所、氏名、性別、通称町名(町内会名)、電話番号を記入して、〒44 市内十王町二丁目九 岡崎市役所保健課保健係へお申し込みください。	
申込期限	二月二十九日(日)	
その他	申し込み後、検診日時、場所などを個人あてに通知します。	

● 子宮がん個別検診 子宮がん検診については、集団検診のほか、市内医療機関で直接受診していただく個別検診(検診料千円の予定)を六月から予定しています。詳しくは今後発行の市政だよりをご覧ください。

4月1日から

児童手当の 支給対象が変わります

援護助成課福祉手当係 ☎二三一六一五〇

も受け付けます。

- ① 義務教育就学前の児童を含む十八歳未満の児童を二人以上養育しているかた
 - ② 昭和六十一年分の所得が一定の額に満たないかた
- 〔例〕扶養親族(配偶者を含む)三人の場合
 ・国民年金加入者は
 所得額 二、三二六千円
 総収入額 三、五一六千円
 ・厚生年金加入者は
 所得額 四、二三五千円
 総収入額 五、九一六千円
 ・二人目の児童には月額二千五百円
 ・三人目以降の児童には、一人につき月額五千円

支給対象	受付時間
2月17日(水)	矢作市民センター
2月18日(木)	東部市民センター
2月19日(金)	大平市民センター
2月24日(水)	南部市民センター
2月25日(木)	岩津市民センター
2月26日(金)	六ツ美市民センター
※受付時間	午前9時～午後5時

その他
 ① 公務員のかたは勤務先で申請してください。
 ② 所得の限度額を越えるため、現在受給されていないかたで、昭和六十二年分所得が前年より減少し、所得要件に該当すると思われるかたは、五月に申請してください。

※ 現在受給しているかたで、第二子目以降が、昭和五十七年四月一日以前に生まれた児童を養育しているかたは、四月分より減額または資格の喪失となりますので、ご承知おきください。
 なお、詳しくは係へお尋ねください。

受付場所
 市役所一階援護助成課。ただし、次の日に限り各市民センターで

住宅建設のための 宅地を 分譲します

管財課財産係
☎二一三—六〇五八

宅地の位置及び筆数
①羽根町小豆坂地内：一筆
②八帖北町地内：一筆
③柱土地区画整理区域内：二筆

分譲方法 申込者の資格審査をし、合格したかたの中から抽選により決定します。

申込方法 ①分譲申込みは一世代につき一筆とします。②宅地分譲申込書に、世帯全員の住民票の写し、納税証明書、公共事業の用地買収のため申し込むかたはその事実を証明する書類を添えて、提出してください。

申込みができるかた ①昭和六十二年二月十五日以前から岡崎市に住んでいること ②申込日現在、市税を完納していること ③岡崎市内に百五十平方メートル以上の宅地を持つていないこと（公共事業による用地買収のため、宅地が百五十平方メートル未満になってしまう場合を含む）

を含む）

申込みができないかた ①禁治産者及び準禁治産者 ②破産者で復権を得ない者 ③未成年者
申込みの受付日時：二月十六日(火)～二月二十六日(金)の午前八時三十分～午後五時(土曜日は午後零時三十分まで。日曜日は除く) 場所：市役所五階管財課財産係。郵送による申込みは受け付けません。

抽選日時 三月十三日(日) 午前十時
抽選会場 市役所八階八〇二号室

抽選日に出席するかた ①本人又は代理人(代理人の場合は委任状をお持ちください)。②出席されないと、抽選に参加できません。

抽選に必要なもの ①資格審査合格通知書 ②宅地分譲申込書受付票 ③印鑑

宅地分譲の手続き ①抽選により当選したかたには、市指定の公有財産売払申請書を提出していただきます。②当選後十日以内に、土地売買契約を締結していただきます。この時に土地売買代金の一部に相当する額の契約保証金及び印紙が必要です。③登記手続き費用は、各自で負担していただきます。④土地売

買代金は、契約締結の日から十日以内に完納していただきます(契約保証金はこの時お返しします)。⑤代金完納後、所有権移転登記をします。

宅地分譲の条件 ①契約締結の日から七年以内に自己所有の住宅を建築し、引き続き三年間居住していただきます。ただし、明細図番号2、3、4については、店舗付き住宅も可としますが、風俗営業又は風俗関連営業はできません。②十年間は買い戻しをする旨の特約を登記します。③宅地分譲申込書及び公有財産売払申請書に記載された事項に虚偽の事項があった場合は、契約を解除します。

その他 市役所、各支所にパンフレットがあります。

宅地の分譲価格

番号 細号	所在			面積		価格(円)	
	町	字	地番	m ²	坪		
1	羽根	小豆坂	85番4	253.64	76.72	16,956,600	
2	八帖北		12番12	191.21	57.84	14,981,000	
3	岡崎柱土地区画整理区域内			39B12R	310.50	93.92	45,931,000
4	同	上	43B3R	158.38	47.90	23,429,000	

宅地の位置図

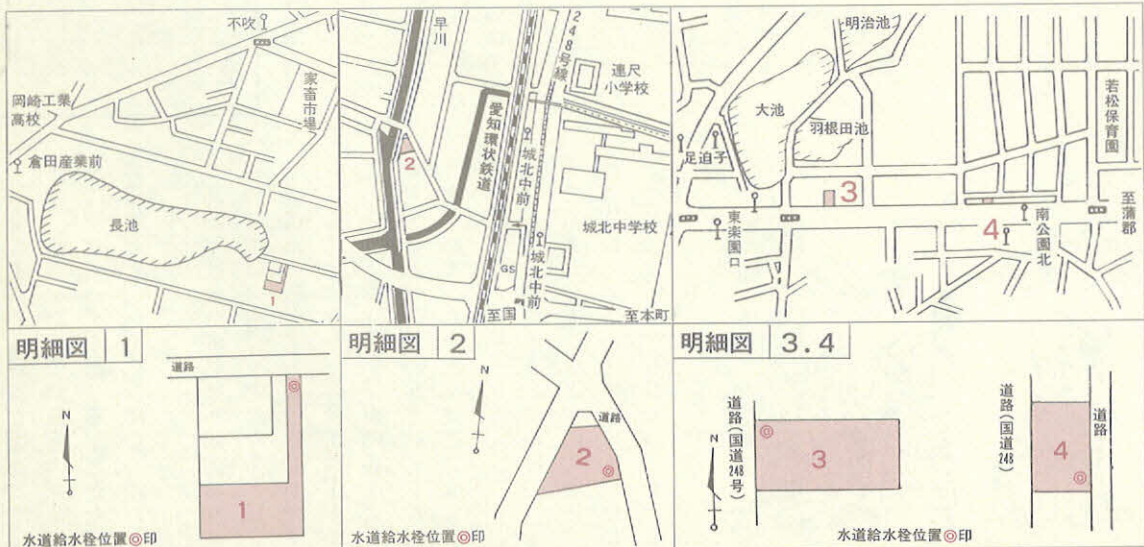

スピード時代の 忘れもの

常磐ブロック
大江しげみ(小丸町)

最近、私の住んでいる近くの道(旧大沼街道)を数名の若者たちが、オートバイを連ねてスピードを出したり身体を傾けながら乗っている姿をよく見かけます。私も車を運転しながらすれ違った時は緊張してハンドルを握っています。今、愛知県は「ストップ・ザ・交通事故」のスローガンを掲げていますが、身近な所からそれぞれが意識を高めていく必要性を切に感じるこのごろです。



その昔大沼街道を自動車が行り出したのは、昭和一、二年のことで、運送業用のトラックが通った後は、珍しいガソリンの臭いがするので、

子供たちにとっては何か素晴らしい臭いの様な気がして、その後をついて走り、(今の自転車程度の速度)子供の走る速さと大差がないので「そろそろ自動車」と呼んでいたということ。勿論道も「こぼこ」で狭く、スピードが出せなかったということもあるでしょうが、とてもものどかな気がします。

近年、山々のふもとをぬって続く美しい道路になり、昔の面影はありません。これも時代の流れにそって車の数と共に事故も止まることを知らないような気がします。でこぼこ道が懐かしい訳ではありませんが、静かなたたずまいは残しておきたいとしみじみ思ったりもしています。

聞けば、我が学区の駐在所は百一年前に出来て、地域の中へとけ込んで住民の安全を守ってくださっています。現在の駐在所は二十三年間勤務され、駐在所だより「青木川」も発行してみえます。よりいっそう地域住民と触れ合う中で活動している駐在所を私たちは誇りに思うと同時にその熱意を無にすることなく、各自が交通安全に対しても気配りをする必要があるのではないのでしょうか。

まちの特派員だより

高齢化社会

への備え

立派な施設が出来ます

電南ブロック
保浦 溢子(緑丘二丁目)

お年寄りのいない家庭生活からは、老人問題とか、高齢化社会という言葉が実感として湧かず、他人ごとのように思いがちであったのは、ついこの間までのことでした。

最近、友達に誘われて、老人介護の勉強会に入り、市の福祉の村の「友愛の家」で行われている障害者の機能回復訓練を見学したり、介助方法を学んだりしています。

また、ある老人病院へは、毎月一回訪れて、ねたきり老人を車椅子に乗せて散歩の手助けをしています。お年寄りの皆さんが、病床から離れて野外の草木を眺め、日光浴をし、小鳥のさえずりを聞き、時には懐しい歌も口ずさんだりされる楽しい一時のお相手をしております。

このように老人に接してみても、やがて来るであろう自分自身の老後を学ぶ機会に恵まれたことは私にとつ

て、とても貴重な経験だと思っています。また私たちの訪れるのを楽しみに待っていてくださるかたがたのあることも大へん励みになっていきます。

高齢化社会への対策が唱えられるこの時期に、ちょうど私たちの緑丘学区に市の総合老人福祉施設が建てられることになり、昨秋から工事が進められております。市内各所にある老人施設がここへ集中し、立派に充実されて、六十四年度に完成するそうです。

今までの勉強をさらに続けて、一人でも多くの友達とともに、この立派な施設を活用して生き生きとした高齢化社会の一員になりたいと思います。



年金受給者は「現況届」をお忘れなく 2年目以降の誕生日から



国保年金課年金係

☎23-6171

現況届は、年金を引き続いて受けるために、受給しているが、毎年一回必ずしていただく大切な届けです。

老齢年金・通算老齢年金又は老齢基礎年金を受けているかたは、社会保険庁から毎年誕生日の上旬までに現況届の用紙（はがき）が送られてきます。これに住所・氏名を記入し、印鑑を押し印のうえ、証明（市役所市民課又は最寄りの支所）を受け郵便切手をはって返送してください。

二つ以上の制度から年金を受給しているかたは、それぞれ届けを提出してください。

この現況届が遅れますと、年金の支払いが一時差し止められますので、ご注意ください。

老齢年金(旧法)の支払 月が年六回となります

これまで旧法の老齢年金の支払いは、三月・六月・九月・十一月の年四回でしたが、今年から二月・四月・六月・八月・十月・十二月の年六回になります。



基本は「自然」

市長

バイオテクノロジー、ファイナセラミックス、超電導などの新語が様々な舞台上に登場し、定着しつつあるようだ。私たち大正生まれの多くが、少なからず抵抗を覚えるところである。

しかし、まったく新しく見えるものも、その基本を探ってみると、決して突飛でない場合が多い。身近なところでは、本市特産の味噌や、日本人の食卓に欠かせないお新香も言うなればバイオテクノロジーの応用である。

話は変わるが、最新の技術で「燃えない木材」も生まれている。木を塩化バリウム液に浸したあと、リン酸水素アンモニウム液に漬けるのだそうだ。高压釜で加圧しながら薬品処理する「腐らない木材」もあり、本市ではこれを「木レンガ舗装」として実用化した。

木材を液体にする技術も開発された。木を黒いドロドロの液に変え、発泡剤を加えると、発泡スチロールのように、体積が二十倍にも増え、優れた断熱材になる。また木の細片を強圧のもとで加熱すると、「木材プラスチック」が出来るという。間伐材を加工して、大きな体育館が実際に作られて

いるとも聞く。

例に引いたいくつかの新しい材料は、いずれも木という自然を素材にしている。自然のものに人工的な力を加え、より人間に役立つ形に変えているわけで、基礎である木材は現在のところ合成出来ない。あくまで、植林に始まる人間の愛情とたゆみない努力によって生まれた自然が元になっているのである。

二十一世紀に対応していくには、新しい情報の持つ、一見気難しげな表情に惑わされずに、その本質を見極め、進んで取り組んでいく意欲を持つ必要があるだろう。

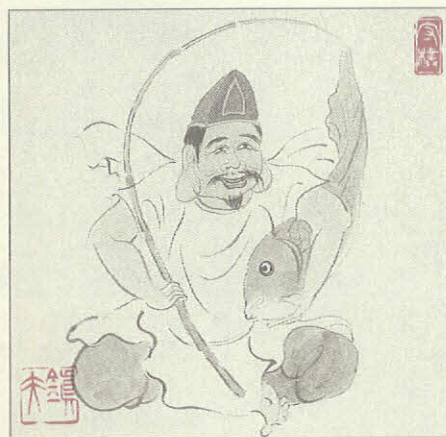

▲恵比須(えびす)

市民のひろば



ページです。情報、原稿をお寄せください。

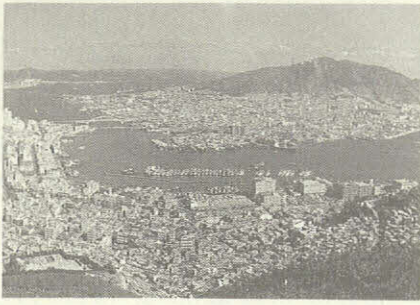

▲竜頭山から望む韓国最大の釜山港

釜山港の東方海上に、のこぎり状の島が在ります。朝日に照らされて島がシルエットを帯びるころ、港には、遙かかなたの水平線上に黒い煙を残して入港する関釜連絡船の巨大な船体が、次第に現れます。キラキラと輝く水面に浮かぶ白い船体は、あたかも切り絵のように美しく、港を抱え込むようにして延びる市街地と、それを見下ろす山々が織

私のふるさと

ふるさとの道

—大韓民国・釜山市—
鈴木 勘三さん
(59歳・寿町)



▲鈴木さんご家族

りなすコントラストは、そのまゝ額に入れて飾って置きたい美しさでもありました。少年のころ竜頭山に登って飽きずに繰り返し眺めた光景です。

ブオーオーと汽笛が町に響き渡ると、それを合図に市電が動き始め、人々はどつと町にあふれ出し、大陸へ向かう汽車が発車します。港町釜山は、連絡船の入港が目覚めます。

昭和四年釜山に生まれた私は、二十年に入隊するまでの少年時代をこの港町で過ごしました。当時の人口は約三十万人、京城(ソウル)に次ぐ大都市で、交通、水産業、商工業の要衝として栄えていました。

歌で有名になった釜山港は、下関から連絡船で七時間半かかり、大陸への直通列車と接続していました。港の東側は、内外航路の大型船舶が発着する棧橋

こんにちは!



第3回海外労働事情調査団団長として派遣される
加藤 勇雄さん

加藤 勇雄さん

(56歳・筒針町)

海外へ行かれるのは初めてとお聞きしたんですが

夢にも思ってはいませんが、たよ。県外へ旅行したのも仕事で出張したのを除いて、これまでほとんどありません。

オセアニア諸国を視察するに当たつての抱負は

視察の目的は、ニュージラードとオーストラリアの労働事情を視察するわけですが、私自身この目で確かめたいのは、オーストラリアの福祉国家の仕組みです。国が進める福祉事業とそれに係る労働者の役割をつぶさに観察して報告したいと思えます。それとこの機会を利用して国際的な視野を身に着けたいですね。

団長として責任が重いようですが……

そうですね。相手国の労働者ともたくさん会うため、その場であいさつも必要でしょうね。そうすると、今から準備に

忙しいのでは

いいえ。渡航前から考えても名文は浮かびませんで、アドリブで話します。それよりも相手国の予備知識が必要ですから、ガイドブックを買いました。残念ながら観光には役立っても、私の知りたい経済とか労働事情が載ってないですね。そこで専門書を読み込んで読み始めました。これが読みごたえがあります。ちっとも進まないのです。それよりも家族へのおみやげが心配の種ですね。これまでも出張しても何一つ買ったこともなかったのですが、今度ばかりは、そうもいきません。

海外視察を終えてからも、もう一度外国へ行かれますか

気に入ったら暇を見つけて、何度でも行きますよ。妻と一緒に世界一周旅行でもして、これまでの苦勞をねぎらいたいですね。

ふるきをたずねて…
温故知新

生平町大火

昭和36年3月9日。この日は数日來の好天のため異常乾燥注意報が出され、冬の終わりを告げる天神風が吹き荒れていました。午後1時40分ごろ生平町の一角から火の手が上がり、風にあおられて次々と草屋根の家に燃え移り、消防車50台が駆け付けましたが手の施しようのない大火となりました。被災世帯37棟、被災者51名、死者1名、負傷者7名を数え、近郊農村地帯の火災では空前の大火となりました。今でもこの教訓は生かされ、生平小学校では、「生平ふるさとカルタ」で大火の教えを詠み上げています。



焦土と化した集落



昔を語る

鈴木 登さん
(60歳・生平町)

“交通事故ゼロ 犯罪・火災ださかない おいだいら” 昨年の3月、この標語を町の集会で決めました。過去に生平町は町全域に渡って大火災を被り、苦い経験をしました。ほんのちょっとした気の緩みから大惨事を引き起こしたものですから、二度と過ちを犯さないよう町民全員に認識していただくこと、町内4カ所の道路沿いの目立つ所にこの標語を書いて掲げました。

生平ふるさとカルタ



▲火災防止の看板



このページは、市民の皆さんがつくる

と倉庫が立ち並び、南側は漁船や帆掛けの運搬船が所狭しとばかりに舷を接していました。港から対岸牧ノ島へは東洋一を誇る跳開橋・釜山大橋が伸び、その上を市電が走っています。午後三時にサイレンが鳴るやいなや橋が片開きして、大小の船舶が白い航跡を残して行き交います。市電道路を中心に商店街が広がり、夜ともなるとネオンが夜空を飾ります。裏通りに入ると「をのみち屋」と書かれた、うらぶれた行燈を掲げた飲み屋が、ひっそりとたたずんでいました。遠く離れた今でも故郷を忘れよ

うにも忘れ得ない、そんな哀愁を当時子ども心に感じました。五年前、釜山を訪れた際、バスの運転手さんのご好意により生家を尋ねることができました。家は建て替わってはいるものの、いつも遊んでいた横町は昔のままで、少年時代の思い出が鮮やかによみがえり、同伴した妻に語ることでできました。この道を歩くと、これまで歩んだ五十年の歳月が走馬燈のように駆け巡り、同じ道でも私にとつては少年時代がここに残された「ふるさとの道」でもありました。



「孫と元気に走りました！」

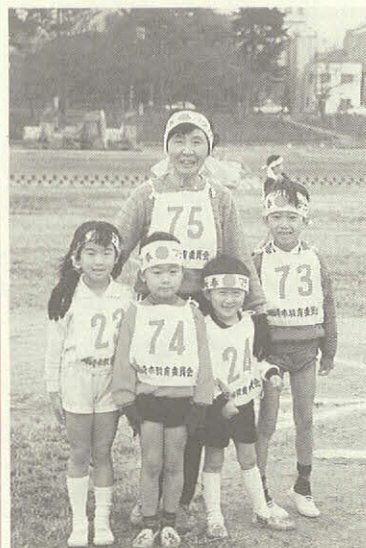

毎年新春マラソンに参加しておりますが、今年は孫全員と走ることが出来たことほか良い思い出ができました。

高島 和子さん (渡町)



青春バンザイ ぼくたち 寮仲間!

東京・京都学生寮

岡崎育英会

寮生募集

教育委員会庶務課

☎23-6419

募集人員など

学生寮名	募集人員	都心への所要時間	所在地	寮室
東京	22名程度	約30分 御茶ノ水方面	千葉県市川市 南八幡一丁目 21-5	◇個室(約8㎡) ◇机・椅子・本棚・寝台 洋服ダンス備え付け
京都	29名程度	約30分 御所方面	京都府長岡京 市開田四丁目 16-2	

応募資格 市内に居住しているかたの子弟(女子を除く)で、

東京又は京都あるいはその近郊の大学に入学予定のかた及び在学中のかた

応募手続 市役所(七階教育委員会庶務課庶務係)に用意してある用紙に、所定事項を記入のうえ、直接お申し込みください

い。

募集期間 二月十日(休)から三月二十二日(火)まで(日曜・祝日及び土曜日の午後を除く)

納めていただく額 ①寮費、光熱水費等:月額一万一千円

②食費:実費

選考方法 面接を行います。

優	し	ゃ	と	厳	し	さ	寮	で	の	体	験
東	京	学	生	寮	榎	田	信	司	(中岡崎町出身)		

優しさと厳しさ。僕は一見矛盾するような両者をこの寮生活の中で体験し、調和させるべく体現に努めてきました。

あう心だと思えます。様々な価値観をもち、大学も学部も異なる人間が集まる場において、信頼関係をつくり上げていくには先輩は後輩に対し温かく見守る心を忘れてはならないと感じて

きました。

また、寮生活においては優しさと表裏一体を為す自分自身に厳しい態度を身につけることが大切であり、僕にとって貴重な体験であったと思えます。

卒業後も長くつき合える人たちとの出会いは、アパート生活では味わえない意義あるものだったと確信しています。

新入学児童生徒の 保護者のかたへ

教育委員会学校教育課

☎二三-六四二五

四月に小・中学校へ入学する該当者は次のかたです。

小学校 昭和五十六年四月二日から昭和五十七年四月一日までに生まれたかた

中学校 昭和五十年四月二日から昭和五十一年四月一日までに生まれたかた

入学通知書は、一月中に各家庭にお送りしています。

※ 岡崎市立小・中学校以外の学校(愛知教育大学附属小・中学校、盲学校、聾学校、養護学校など)をご希望のかたは、入学通知書の指定校までご連絡ください。



カメラ レポート

消防出初め式

1月10日、乙川河川敷

この冬初めての雪が舞うなか、消防本部をはじめ、消防団、婦人自主防災クラブなど約2,200人が参加し、堂々の分列行進や一斉放水が行われました。



たつ年にちなみ、竜をあしらった屈折はしご車が登場、昇竜の舞を被露しました。

第7回市民海外行政視察

「事前にしっかり勉強し、成果をあげてまいります」



2月7日から14日までの8日間にわたり、姉妹都市ニューポートビーチ市などを訪問し、友好を深めるとともに、国際的な視野を広めていただきます。出発に先立ち、市長を訪問し抱負を述べられた石田欣三さん（前列左端）、杉山節子さん（前列右端）、早川晃平さん（後列左側）。

市政だよりに掲載のあなたの写真を差しあげます。ご希望のかたは広報課広報係までご連絡ください。

☎23-6033



▲誓いのことばを述べる
吉見景子さん

成人式

1月15日
岡崎市体育館

今年の新成人は、市民の一・六パーセントにあたる四、八二二人（昨年十二月一日現在）です。成人の日には、約三千五百人が出席し、気持ちも新たに、未来へとばたきました。



お知らせ欄の記事の詳細は担当課へお尋ねください

お知らせ

金子 登さん(矢作町)の作品



看護職員の募集

市立岡崎病院

☎21-8111

募集する職種 看護婦及び准看護婦

資格 昭和63年4月1日現在40歳未満で、①看護婦又は准看護婦の免許をお持ちのかた ②63年3月に看護婦又は准看護婦学校を卒業見込みのかた

募集人員 5名程度

募集期間 2月8日(月)～2月20日(土)

採用 63年4月1日
選考内容 面接、書類選考、健康診断

申込方法 ①のかたは履歴書と免許証の写し ②のかたは履歴書と卒業見込証明書、市立岡崎病院事務局庶務課庶務係(〒44 市内若宮町二丁目二番

地)あて郵送するか、直接お持ちください。

2月の
こよみ
花ごよみ
うめ
-高潔-
誕生石
アメジスト(紫水晶)
-誠実・心の平和-



- 1日 省エネルギー月間
- 3日 節分
- 4日 立春
- 11日 建国記念日
- 19日 雨水
- 20日 滝山寺鬼祭り
- 29日 全国火災予防運動

4月から
国民年金保険料の
支払いが毎月納付
になります

国民年金課年金係
☎23-6171

国民年金制度の改正により、保険料の納付が従来の4回(5月・8月・11月・2月)から毎月納付に変わります。

2月1日から
老人医療の福祉
給付金の支給申請

援護助成課医療助成係
☎23-6148

「老人医療一部負担金支払証明書」をお持ちのかたで、病院などで支払証明を受けているか

たは、支給申請手続きをしてください。なお、入院、転出など特別の理由のあるかたは、常時受け付けています。詳しくは、市政だより1月15日号をご覧ください。

市役所庁舎
外部改修工事の
お知らせ

行政課庁舎係
☎23-6056

三月下旬までの予定で、庁舎外部改修工事を行なっています。工事期間中はたいへんご不便をおかけしますが、よろしくご協力ください。



市政だより ☎21-1111

市からのお知らせ、行事案内
(毎週月曜日変更)

保健だより ☎21-1112

休日緊急当直医、検診のお知らせ、健康一口メモ
(毎週月曜日変更)

子どものおはなし ☎21-1113
(岡崎の昔話)

1月16日～29日
「おこった彦次郎(明大寺町)」
岩津城を守って命をおと
した彦次郎・彼を弔って
植えられた松が、ある日
切り倒されて……

心の電話おかさき ☎22-0783

小中学生と、その保護者のか
たの悩みごと相談

乳幼児の育児相談 ☎25-1145
午前9時～正午までの毎週水
曜日

消防テレホンガイド ☎21-0119

救急医療情報 ☎21-1133

経済講演会

パート2 開催

岡崎市青年経営者団体
連絡協議会
(商工労政課内) ☎23-6212

講師 邱 永漢氏 (経済評論家・作家)

期日 2月16日(火) 午後6時

開場 6時30分開演

会場 甲山会館(六供町)

入場料 無料

1日教室 消費生活講座 受講者募集

自治課消費生活係

☎23-6219

県西三河消費生活センター ☎53-0999

日時 2月25日(木) 午前10時～正午

場所 中央カルチャーホーム (岡崎センタービル3階)

内容 「今年の株価と経済情勢」

講師 経済評論家 竹中悦治氏

定員 50名

受講料 無料

申込期限 開催日前日まで(定員になり次第締め切ります)

申込方法 はがきに①住所②氏名③年齢④電話番号を記入し、〒44 市内十王町二丁目九、岡

崎市役所自治課消費生活係又は、〒44 市内明大寺町坂下十一ノ一 一七 愛知県西三河消費生活センターまでお申し込みください。(電話でも受け付けます)

1日教室 受講生募集

中央カルチャーホーム

☎24-4100

ひな人形の色紙飾り講座

日時 2月21日(日) 午後1時～3時

指導者 近藤 和子氏

教材費 千円

募集人員 20名

申込方法 2月13日(土)までに電話でお申し込みください。定員になり次第締め切ります。

教材費は当日集めます。

身体障害者 巡回相談

福祉課障害係

☎23-6154

相談科目 整形外科・眼科・耳鼻咽喉科

内容 身体障害者手帳交付の判定と補装具相談

日時 2月23日(火) 受付 午前10時～正午 診断 午後1時～3時 補装具相談 午前10時～

午後3時

場所 福祉の村友愛の家

申込み あらかじめ係へ電話で予約してください。当日の受け付けはいたしません。

※ 診断は午後になりますので昼食を持参してください。

妊婦教室

「赤ちゃんからお母さんへ」

保健課健康管理係 ☎23-6084

日時 2月29日(月) 午後1時30分～3時30分(受付は午後1時～1時30分)

場所 岡崎市保健センター

対象 妊娠5カ月以前の妊婦

講師 伊藤すみゑ氏

内容 講話・映画

申込方法 保健課健康管理係へ、電話でお申し込みください。

※ 母子健康手帳をお持ちのかたは、ご持参ください。

オートバイ・軽自動車などの届け出をお忘れなく!

市民税課諸税係 ☎23-6075

軽自動車税は、4月1日現在の所有者に課税されます。

オートバイ・軽自動車などを登録・廃車・譲渡をする場合には、次表の関係機関へ届け出してください。4月2日以後に登録の場合は、その年度の軽自動車税は課税されませんが、4月1日までに廃車・譲渡の届け出が行われない車は、その年度分が課税されます。

また、届け出を他人に依頼した場合は、確実に届け出が終わっているかをお確かめください。

車の種類	届出先
原動機付自転車 (125cc以下のオートバイ)	岡崎市役所市民税課 市内十王町2丁目9番地 ☎23-6075
小型特殊自動車 (トラクター・フォークリフト等)	愛知軽自動車協会三河分室 市内江口3丁目5-1 ☎53-5351
軽二輪車 (125ccを超え250ccまでのオートバイ)	軽自動車検査協会愛知支所 事務所三河支所 市内江口3丁目5-1 ☎53-5144
軽自動車	愛知陸運支局西三河自動車検査登録事務所 豊田市若林西町西薬山46 ☎(0565)52-2417

愛知県産業別 最低賃金が 改正されました。

詳しくは岡崎労働基準監督署 (☎52-3161)へお問い合わせください。

大門・上里地区

1月31日(日)

名鉄バス新線営業開始!!

運行路線

大門駅

大門四丁目

大門小学校前

上里三丁目

上里二丁目

上里口

新井ノ口

岩津百々

大樹寺、康生町
東岡崎方面へ

運行時間 毎時2本 (30分間隔) 詳しくはバス停時刻表をご覧ください。

名鉄岡崎自動車営業所 ☎21-1918

硬式テニス
受講生募集

☎53-7644

日程 3月23日(水)～7月14日(木)
の水曜日又は、木曜日の週1回
場所 岡崎公園テニスコート
募集クラス・時間

募集人員	木曜日		水曜日		時間
	各クラス共 12名	初級	初級	中級	
	***	***	***	***	午後1時15分 ～2時45分
	***	***	***	***	午後3時 ～4時15分
	***	***	***	***	午後5時30分 ～7時
	***	***	***	***	

指導 岡崎テニス協会員
受講料 月額二千五百円(四
カ月前前納)、他に傷害保険料
三百円が必要です。
参加資格 市内在住、在勤、
在学のかた
申込方法 必ず往復ハガキで、
受講希望クラス(曜日、時間、
クラス)、住所、氏名、電話番
号、年齢、性別、勤務先を記入
して、2月20日(土)までに〒444
市内六名本町七番地 岡崎市体
育館内 岡崎市体育協会硬式テ
ニス係へお申し込みください。

県政モニター
募集

西三河事務所総務課県民担当
☎23-1211

募集人員 500名(予定)
モニターの仕事 ①アンケート
に回答(6回程度) ②会議
に出席(3回程度) ③県政に
対する意見の提出(随時)
資格 県政に関心を持ち、県
政モニターとしての熱意を持っ
ている20歳以上の県内居住者。
ただし、次に該当するかたは除
きます。

①国及び地方公共団体の議会の議員
②常勤の国家公務員及び地方公務員
③県政モニター経験後5年間を経過していないかた
任期 4月～翌年の3月末まで
謝礼など 回答1回につき千二百円と会議出席の旅費(予定)
応募方法 はがきに住所、氏名(ふりがな)、性別、生年月

(一人一葉に限りませす)
※ 申し込み多数の場合は抽選とし、可否にかかわらず通知します。なお、申し込み方法不備の場合受け付けられませんで注意してください。
問合せ先 吉田正志 ☎22-2567
日消印有効)

こんな仕事をいたしま
すお気軽に
お電話を!

シルバー人材センター
☎24-5729

技能分野 ペンキ塗り、庭木
手入れ、和裁、大工、左官、ふ
すま障子はり
事務分野 一般事務、宛名書き、
筆 日直、 検針、
管理分野 駐車場管理、日直、
自転車置場整理
外交分野 チラシ配り、検針、
集金、店番
屋内外の軽作業 清掃、草刈
り、商品整理、組立て、加工、
その他手先仕事
サービス分野 家事手伝、病
人看護、留守番
会員を募集しています。
60歳以上のかた、あなたも
健康と生きがいのために働い
てみませんか。
シルバー人材センターは、
公共的な会員制の団体です。

2月後期の
粗大ゴミと使用済み
乾電池の収集

清掃センター ☎22-5436

各町できめられた粗大ゴミ持
ち寄り場所へ収集日の午前8時
30分までに持ち出してください。

収集日	収集町名
16日(火)	井田1・2・6・7・8・9区
17日(水)	井田3・4・5区、稲熊4区、石神
18日(木)	井田10・11区、真伝
19日(金)	東中、中天神、中4丁目、中本町、小呂、南小呂
20日(土)	栄町
22日(月)	両町、上中、中大門、中5丁目、中7丁目
23日(火)	東欠、西欠、元欠、根石中欠、朝日、若宮
24日(水)	伊賀北1・2・3・4・5・6・8区、広幡、柿田、伊賀新町
25日(木)	元能見南・北・中、葵町
26日(金)	日名西北町、日名本町、日名南町
27日(土)	東明大寺東・南・北、東明大寺東町1丁目
29日(月)	福寿、松本、井田新、井田南、井田西、錦町、日名中町

※ 持ち寄り場所のわからないかたは、各町の衛生委員さんにお尋ねください。

交通安全 凧揚げ大会

岡崎中央ライオンズクラブ ☎21-2215

日時 2月21日(日) 午後1時30分～3時30分
場所 殿橋下流菅生川原
賞の内容 市長、議長、警察署長賞他多数
参加者 500～600名

凧揚げ制限 500×500cm以内、ひもの長さ50m以内
その他 ・あま酒多数用意、子供の参加者先着300名に交通安全凧進呈
・芸術凧の賞もあります。

一般	家族	小学生	クラス	対	象	距離
右記を除いたかたで編成するグループ	小学生以下又は50歳以上のかたを含むグループ	小、中学生で編成するグループ				5 K

D	D	D	H	H	H	H	H	H	H	クラス	対	象	距離			
N	B	A	N	B	B	B	B	A	A							
年齢制限なし										35歳以上	19～34歳	18歳以下	40歳以上	30歳以上	年齢制限なし	7 K
年齢制限なし										5 K	6 K	7 K				

※ H 男子 D 女子
経験豊富者 B 中級者 N 初心者
② トリム (2～5名で編成)

① 個人
形式 ポイントOL (主催者が設置したポストを順番に従って回り、できるだけ短時間にゴールする形式)
参加資格 年齢、性別を問わず健康なかな
午前8時30分～10時30分
集合場所及び受付 東公園広場
期日 3月6日(日)(雨天決行)
教育委員会体育課 ☎23-6363

東公園
第14回
オリエンテーリング大会
教育委員会体育課 ☎23-6363

ストップ・ザ交通事故
高めようモラル
守ろうルール

参加料 ①個人事前申込者 市民二百円、市外五百円
②個人当日申込者 市民五百円、市外八百円
③トリム 市民・市外とも五百円
※ 当日受付で納入ください。
申込方法 2月20日(土)までに往復はがきに参加クラス、住所氏名、年齢、性別、電話番号を記入のうえ、〒444 市内十王町二丁目九 教育委員会体育課内OL係へお申し込みください。
なお、トリムにお申し込みのときは、全員の氏名、年齢を明記し、代表者には○印をつけてください。
持ち物 OL用コンパス(貸出用あり)、赤のボールペン、昼食、ゴミ袋などを持参のうえ、運動のできる服装、靴で参加してください。
その他 ①全員に参加章を授与します。②入賞者には「入賞証」を後送します。③大会中の応急処置はしますが、その後の責任は負いません。ただし、事前に「傷害保険」の加入を受け付けます。

家康行列 参加者
'88プリンセスおかざき
岡崎市観光協会
☎23-6216
☎23-6217

申込期限 2月19日(金)
申込み 個人又は団体による申込み及び推薦(本人又は団体の承諾を得る)

＜家康行列＞ 4月10日(日) (雨天の場合中止)
公募する人数 家康を始め11列312名(詳しい内容は、市政だより1月15日号に掲載)
応募資格 16歳以上で市内に在住・在勤・在学のかた。
ただし、竹千代、少年武者、少女隊は、小学校5・6年生(四月現在)のかた。なお、家康、直政、忠勝、康政、忠次役は、乗馬していただきます。
参加料 無料
選考方法 家康、直政、忠勝、康政、忠次、竹千代、於大の方、築山御前、亀姫、千姫については、公開選考会(3月6日(日)午後1時30分、消防署講堂)で決定します。
その他の役は、募集定員を超えた場合、公開抽選で決定します。
申込期限 2月29日(月)
応募方法など詳しいことは、市政だより1月15日号をご覧いただくか、観光協会へお尋ねください。

募集集中
「観光都市岡崎」を代表する「さくらの花」にふさわしい、知性と健康美あふれる女性を選び、向こう1年間各種公的行事に参加していただきます。
選出人数 3名
応募資格 市内に在住・在勤・在学のかたで、3月15日現在で18歳以上25歳未満の未婚の女性(高校卒業見込は可)
選考方法 主催者が委嘱した審査委員により書類審査及び面接審査(3月13日(日)午後1時、太陽の城)を行います。
表彰 各種表彰と賞金20万円及び副賞(アメリカ西海岸ニューポートビーチ市)

献血にご協力ください

1月11日(月)から3月10日(木)までの2カ月間は「はたちの献血」キャンペーン期間です。特に冬期は輸血用血液が不足します。皆さんの温かいご協力をお願いします。



岡崎地区献血推進協議会

事務局 援護助成課課長係 ☎23-6145

(2・3月の献血日程)

月/日(曜)	時間	場所	主催
2/4(木)	午前9時～午後3時		
5日(金)	午前9時～午後3時	三河高等学校	三河高等学校
6日(土)	午前9時30分～正午	ヤマナカ羽根店	岡崎地区献血推進協議会
7日(日)	午前10時～午後3時	セルビ西広場	立正佼成会岡崎教会
10日(水)	午前10時～午後3時	市立岡崎病院	岡崎地区献血推進協議会
13日(土)	午前10時～午後3時	セルビ西広場	〃
15日(月)	午後1時～午後3時	岡崎西高等学校	岡崎西高等学校
	午前9時～午前11時30分	三河三菱自動車販売	三河三菱自動車販売
23日(火)	午後1時～午後3時	岡崎准看護学校	岡崎准看護学校
	午後1時30分～正午	岩津高等学校	岩津高等学校
	午前8時50分～正午	岡崎商業高等学校	岡崎商業高等学校
24日(水)	午前10時～午後3時	福岡学区市民ホーム	福岡学区献血会
	午後1時30分～午後3時30分	南部市民センター	岡崎学区献血会
25日(木)	午前10時～午後3時	上地自動車学校	上地自動車学校
26日(金)	午前10時～午後3時	市立岡崎病院	岡崎地区献血推進協議会
	午前9時30分～正午	美合病院	美合病院西三高等療養学校
27日(土)	午前9時30分～正午	東部市民センター	東部地区献血会
	午後1時30分～午後3時30分	本宿学区市民ホーム	
3/2(水)	午前10時～午後3時	セルビ西広場	国際ソフチスト岡崎
4日(金)	午前10時～正午	享成自動車学校	享成自動車学校
	午後1時30分～午後3時30分	愛宕小学校	愛宕学区献血会
5日(土)	午前10時～午後3時	スーパーヒラク	男川学区献血会
		アオイプラザ	岡崎地区献血推進協議会

※セルビでの定期献血日を第2土曜日(13日)に変更します。

通信制・定時制課程 (昼間3部制) 生徒募集

県立刈谷東高校
☎0566-21-3349

通信制

概要 ①自宅学習が中心で、添削指導をうける②日曜日に月2～3回(年間25日)程度、スクーリング、試験、行事などで登校あり③学校行事、クラブ活動などあり④修学年限は4カ年以上で、各自の能力や希望で延長もできる⑤定時制課程の生徒が一部の科目を履修することができる制度あり

募集定員 普通科 約300名
出願期日 3月16日(水)～4月5日(火)

出願場所 愛知県立刈谷東高等学校 千48 刈谷市半城土町三ツ又二十

応募資格 中学卒業者・同見込者、又は中学卒業と同等の学力があると認められるかた

出願書類 ①入学願書②調査書(出身中学校長の作成したもの)

③返信用封筒(出願先から交付されたもの2枚)

入学選抜 検定料は無料、書類選考(学力検査なし)

定時制課程(昼間)3部制
概要 修学年限は4年、1

日は4時間授業で1週間に6日(月～土)登校
対象 勤務の都合や家庭の主婦などで夜間は通学が困難なかた

募集定員 120名(3学級)
授業時間 Aコース⇨午前8時50分～午後零時20分 Bコース⇨午前10時30分～午後2時40分 Cコース⇨午後零時50分～4時20分

出願期日 3月16日(水)～22日(火)

出願場所 県立刈谷東高校

提出書類 ①入学願書 ②調査書 ③コース希望調査表

学力検査・面接 3月28日(月) 検査(基礎学力検査・作文)

合格発表 3月30日(水)

入学志願者説明会 2月20日(土)、午後2時から県立刈谷東高校で行います。

話し方教室

受講生募集

勤労青少年ホーム

☎51-4104

日時 2月19日(金) 午後6時30分～8時30分

定員 30名

場所 勤労青少年ホーム

応募資格 市内在住、在勤の30歳未満の勤労青少年

テーマ 美しい言葉、美しい心

講師 野坂信子(フリーレポーター、元CBCアナウンサー)

名古屋聖霊短期大学非常勤講師

受講料 無料

申込受付 2月12日(金)、午後6時30分から勤労青少年ホーム(上六名三丁目三七)で先着順に受け付けます。



▶都築のぼ子さん(奥殿町)の作品

2月の県民サービスコーナー シビコ3階 ☎24-1858

国際理解・国際協力のためのポスターコンテスト入賞作品展 2/2~2/11
省資源、省エネルギーポスター入選作品展 2/17~2/24
相談コーナーもご利用ください。(無料)

対象者 市内在住・在勤の高年齢者及び各事業所労働担当者並びに本テーマに関心のあるかた
受講料 無料
申込み 商工労政課へお申し込みください。なお、定員になり次第締め切ります。

テーマ：人生80年代を生きる				
講座名	月日(曜)	時間	場所	講師名
心がまえとしての法律問題 (相続・遺言・贈与)	2/12 (金)	13:00 15:00	竜美丘会館 301号室	弁護士 杉浦 鉦典
三河郷土史	2/19 (金)	13:00 15:00	竜美丘会館 301号室	岡崎女子短期大学教授 伊東 宏
高年齢者の能力開発	2/26 (金)	13:00 15:00	竜美丘会館 301号室	中小企業診断士 服部 臣宏

講座内容と日程など

商工労政課 政係 ☎23-6351

岡崎市勤労大学
「高年齢者福祉講座」
受講者募集

科目名及び訓練期間 機械科Ⅱ 1年 電気工事科Ⅱ 1年 機械製図科Ⅱ 1年 情報処理科Ⅱ 2年 ビジネス経理科Ⅱ 1年
募集人員 各科とも若干名
応募資格 高卒以上(同等以上の学力を有するかた)で30歳以下の男女
試験日 3月10日(木)
試験方法 学科と面接
入校日 4月8日(金)
コンピュータ入門
日時 2月27日(土)・28日(日) 午前9時~午後4時40分

県立岡崎職業訓練校 生徒募集
☎51-0775

養鶏技術 練習生募集
愛知県種鶏センター
☎0566-76-3369
募集人員 5名
応募資格 中学校以上を卒業したかた、又は卒業見込みのかた
修業期間 1年
入学選考 面接による選考
面接日時 3月24日(木)
募集期間 3月19日(土)まで

岡崎職業訓練校 寄付・寄贈をありがとうございました
(敬称略)

場所 岡崎職業訓練校
対象 在職者
内容 コンピュータ端末の操作の仕方から、ベーシック言語の基本的活用方法までの習得
定員 25名
申込期間 2月8日(用)~10日(木) 午前9時~午後5時、電話で受付(定員になり次第締め切り)

▼加藤ふみ▼62年度矢作北保育園母の会▼(株)まごころ▼後藤真利▼62年度美川中学校PTA▼62年度福岡中学校PTA▼六ツ美中学校同窓会▼61・62年度六ツ美中学校PTA▼岡崎信用金庫▼佐治光江▼高橋はる子▼竹下照子▼鈴木馨▼細井達夫▼岡陸タクシー(株)▼岡崎日通プロパン(株)▼東レ(株)岡崎工場▼トヨタオート愛知社員会▼神谷葵水▼菅沼康行▼清水建設(株)名古屋支店▼(株)豊岡工業製作所▼フジテレビジョンなるほど/ザ・ワールド▼岡崎竜城ライオンズクラブ▼鈴木守▼62年度根石小学校PTA▼大村竹治▼62年度連尺小学校PTA▼

▼国際ソロプチミスト岡崎▼蒲野実▼岩津地区民生児童委員協議会一同▼トヨタ生活協同組合家庭会▼トヨタ生活協同組合(株)ユキチ大樹寺店▼同美合店▼同ドミーフーズ上地店▼岡崎盲人福祉協会▼村雲良子▼牡丹会▼トヨタ自動車労働組合▼小呂牧場カラオケ会▼匿名のかた一名

●社会福祉協議会ボランティア活動基金
●社会福祉協議会善意銀行
▼八田誠二▼岩本鉄平▼栗村栄一郎▼愛知県米穀小売商組合岡崎支部▼日本同盟基督教団愛宕山教会▼ミヤコ(株)▼友の会▼働く婦人会館▼荻野進▼丸石ニッ(株)▼岡崎こども体育教室▼中部サンクリーン▼岡崎市商場▼匿名のかた3名

岡崎市の人口		
昭和63年1月1日現在		
男	146,636人	114人増
女	147,987人	115人増
計	294,623人	229人増
世帯数	89,887世帯	19世帯増

TA▼愛宕小学校創立50周年記念事業実行委員会

印鑑登録証明書

印影 	氏名	岡崎 太郎	
	生年月日	昭和31年2月15日	性別 男
	住所	愛知県岡崎市十王町2丁目9番地	

この写しは、印鑑登録原票に登録されている印影の写しに相違ないことを証明する。

昭和63年2月15日

岡崎市長 中根 鎮 夫

(横 7.5cm、縦 5.4cm大きくなります)

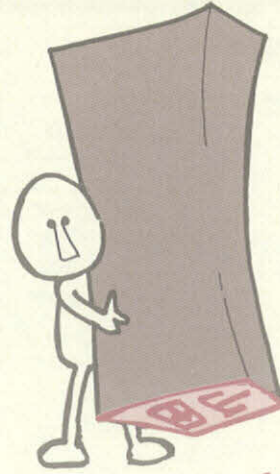

コンピュータ導入で

印鑑の証明事務が変わります

市民課窓口係 ☎23-6132



- 2月15日から印鑑登録がコンピュータシステム化されます。これにより、事務処理能力がアップし、待ち時間の短縮、不正使用防止の措置を図ることが出来ます。
- 次のとおり一部手続きが変わりますのでご承知ください。
- 印鑑の登録
 - 代理人などに依頼して登録申請されたときは、登録後にも本人あてに確認の通知書をお送りします。
 - 印鑑登録の廃止
 - 登録の廃止を申請されたときは、本人あてに確認の通知書をお送りします。
 - 印鑑登録証明書の申請
 - 印鑑登録証明書の交付申請をするときは、窓口に来た人の認印が必要となります。
 - なお、印鑑登録証は、従来と同様必ず提示してください。
 - 印鑑登録証明書の用紙
 - 大きさがB列6から、B列5と大きくなります。



▲全自動錠剤分包機

- 高圧蒸気滅菌装置
- 手術用ビデオセット
- 血液ガス分析装置
- 患者監視装置
- 超音波診断装置
- 関節鏡セット
- ストレストモニター
- 冷凍手術装置
- 経皮酸素炭酸ガスモニター
- 腹腔鏡
- 超音波破石器
- 衝撃波装置
- 自動注腸装置
- 上部消化管ファイバースコープ
- ファイバースコープ光源装置
- フィルムサプライヤー
- 全身麻酔器
- 浴槽
- 赤外線保温器
- 体重計付リフト



▼熱傷患者治療ベッド

※これらの機器は、年金積立金還元融資を受けています。

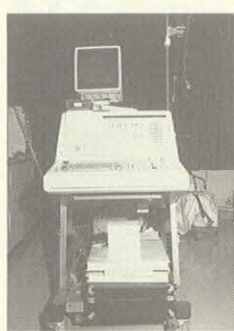

- ▲超音波ガストロファイバースコープ観測装置
- ブラウンデルマトーム
- パジエットターマトーム

医療機器が

更に充実しました

市立岡崎病院 ☎21-8111