

# おかざき

'87  
3月15日  
No. 588

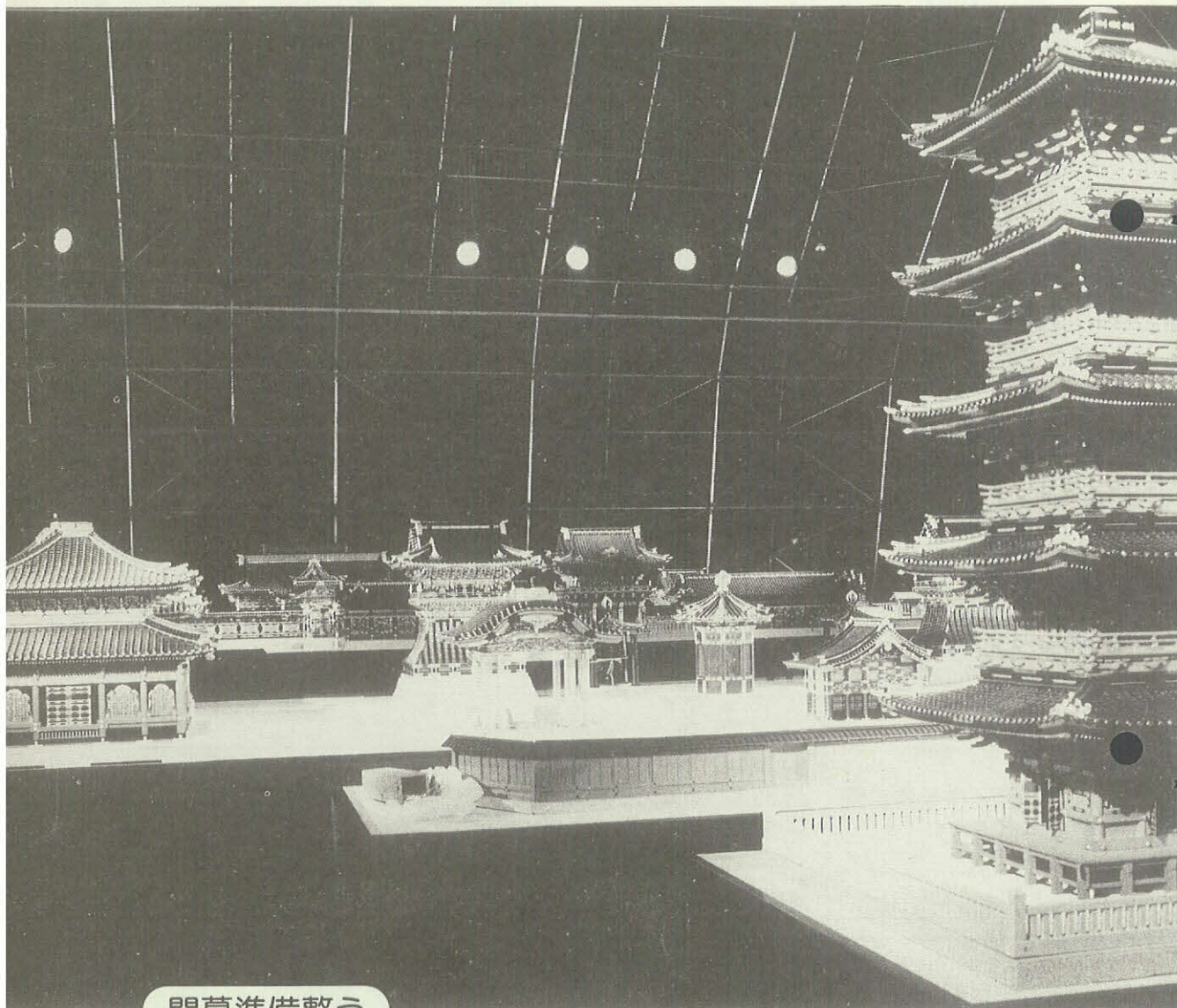

## 開幕準備整う

葵博-岡崎'87の目玉展示品「日光東照宮超精密レプリカ」が4日朝、葵博の会場に到着しました。さっそく展示台に据え付ける作業に取り掛かり、夕方にはライトに照らされた荘厳な姿が浮かび上がりました。21日の開幕まであとわずかです。

## 主な内容

	ページ
桜まつりの行事	2・3
家康行列の出陣配列	6・7
テレホンサービス創作童話入選発表	9
まちの特派員だより・よもやま日記	10・11
お知らせ・保健だより	12~19
葵博-岡崎'87へのご招待	別冊



岡崎市制70周年

# 岡崎の桜まつり

4月1日～15日

観光協会 ☎23-6216

## 家康行列

4月4日 午後2時30分～  
(雨天の場合は5日)  
市内主要路

## 岡崎城

4月1日～15日  
午前9時～午後9時  
「江戸時代の岡崎」

## 夜ざくら照明

4月1日～15日  
午後6時～10時  
岡崎公園・伊賀川周辺 (開花状況により変更)

第28回愛知東西対抗ボクシング大会 4月5日 午後1時～ 菅生川河川敷	第17回岡崎市民バドミントン選手権大会 4月5日 午前9時～ 岡崎市体育館	錦鯉品評会及び即売会 4月4日・5日 午前9時～午後5時 筆田公園	桜まつり写真撮影会 4月1日～15日 岡崎公園・伊賀川周辺
第24回岡崎市民春季総合ソフトボール大会 4月5日 午前8時30分～ 矢作公園グラウンド他	第21回岡崎市民軟式野球オールスター大会 4月5日 午前9時～ 境公園グラウンド	第32回全三河アマチュア将棋大会 4月5日 午前9時30分～ 西別院	第22回岡崎市民サッカー大会(高校の部) 4月2日・3日 午前10時～ 三河高校グラウンド他
第16回春季岡崎桜まつり乗馬大会 4月5日 午前10時～ 岡崎乗馬	第16回岡崎アーチェリー大会 4月5日 午前10時～ 県営洋弓場	雅楽演奏会 4月5日 午後5時～午後7時 伊賀八幡宮	花き展示品評会 4月4日・5日 午前9時～午後5時 筆田公園
書門西三学童書道展 4月10日～12日 午前10時～午後6時 岡崎市美術館	第39回岡崎市民軟式庭球大会 4月5日 午前9時～ 岡崎公園テニスコート	昭和62年度春季岡崎市民射撃大会 4月5日 午前9時～ 藤川射撃場	湯茶の無料接待 4月4日・5日 午前10時30分～午後3時 日本たばこ産業㈱岡崎営業所周辺

## 参加者募集中

体育協会

☎53-7644

## 岡崎市民硬式テニス大会

日時 4月25日(土)・26日(日)午前8時30分～

場所 岡崎公園テニスコート

資格 市内在住、在勤のかた

種別 (1)男子の部(2)女子の部

競技方法 ダブルス戦・トーナメント方式で6ゲーム先取。組み合わせ抽選は、25日午前8時30分から行います。

表彰 各部とも第3位まで表彰

申込み 1チームにつき1枚のはがきに2人の住所、氏名、電話番号、生年月日、性別を記入して、〒444 市内康生町485 岡崎テニス協会へ4月12日(日)(消印有効)までに申し込んでください。

その他 参加料は無料ですが、1チーム2個の未使用球(ヤマハフオーカス・イエローを指定)を当日受付に提出してください。参加者は傷害保険に加入します。

## BMX'87

## 第8回モトクロス大会

日時 4月19日(日)午前9時～

三河武士のやかた家康館 葵博—岡崎'87特別展シリーズ ☎24-2204

①家康と日光東照宮

▶ 3月21日～4月3日

日光東照宮は家康を祭る所として江戸時代を通じ將軍家はじめ諸大名の崇敬を受け栄えました。本展では家康が遺言により日光へ改葬されて以降、日光東照宮成立までの過程を中心に紹介します。葵博会場の「日光東照宮超精密レプリカ」と併せてご覧になり、理解を深めていただきたいと思えます。

②家康と水野勝成

▶ 4月4日～24日

備後福山十萬石を領有し、「鬼日向」と呼ばれた歴戦の武將水野勝成は、家康のいとこにあたります。この縁により、福山市と岡崎市は親善都市提携を結び十五周年を迎えました。本展では、勝成の菩提寺である福山賢忠寺に残る遺品を中心に、勝成と家康について展示紹介いたします。

③家康と本多忠勝

▶ 4月25日～5月21日

「蜻蛉切りの平八郎」の異名を持つ徳川四天王の一人本多忠勝は勇猛果敢な武將として知られています。本展は、彼の異名由来の鎧をはじめ、鹿角兜の具足など忠勝遺品と本多家に伝わる江戸初期の品々を展示するとともに、家康との関係についても併せて紹介いたします。

<p>第24回岡崎市民弓道大会</p> <p>4月19日 午前9時30分～ 岡崎公園弓道場</p>	<p>鳳凰短歌大会</p> <p>4月19日 午前9時～午後5時 岡崎公園内巽閣</p>	<p>第22回スクエアダンスパーティー</p> <p>4月12日 午前9時30分～午後4時 竜美丘会館</p>	<p>岡崎特産石製品大展示会</p> <p>4月11日・12日 午前9時～午後5時 岡崎石製品工場公園団地</p>
<p>第42回岡崎市民総合バスケットボール大会</p> <p>4月19日 午前9時～ 矢作体育館</p>	<p>第31回白梅会発表会</p> <p>4月19日 午前10時30分～午後4時 せきれいホール</p>	<p>春の市民川柳大会</p> <p>4月12日 午前11時～午後5時 岡崎公園内巽閣</p>	<p>福岡学区合同詩吟大会</p> <p>4月12日 午後1時30分～ 福岡学区市民ホーム</p>
<p>第32回岡崎市民総合バレーボール大会</p> <p>4月19日 午前9時～ 市内各体育館</p>	<p>昭和62年度春季岡崎市民総合卓球大会</p> <p>4月19日 午前9時30分～ 岡崎市体育館</p>	<p>第4回岡崎市女子ゲートボール選手権大会</p> <p>4月13日 午前8時30分～ 六名公園グラウンド</p>	
<p>第38回岡崎市家庭婦人バレーボール大会</p> <p>4月24日～27日 午前9時～ 岡崎市体育館</p>	<p>第26回岡崎市民総合ハンドボール大会</p> <p>4月19日 午前9時～ 岡崎北高校グラウンド</p>	<p>御神忌(家康公御命日忌)</p> <p>4月17日 午前10時～正午 大樹寺</p>	<p>岡崎市民煎茶会</p> <p>4月12日 午前10時～午後4時 竜美丘会館</p>

場所 菅生川右岸河川敷  
 参加資格 小学校3年生以上  
 種別 (1) 高校・一般の部 (2) 中学生の部 (3) 小学校5・6年の部 (4) 小学校3・4年の部  
 競技方法 6〜7名で予選を行った後、上位3名で決勝  
 表彰 各部とも第3位まで表彰  
 申込み 市内各自転車店、市体育館、教育委員会体育課にある所定の申込書で、4月11日までに市内各自転車店へ申し込んでください。  
 その他 ヘルメット、グローブは各自用意して必ず着用のこと。参加者は傷害保険に加入します。  
**第15回岡崎市民ボウリング大会**  
 日時 4月12日(日)午後7時～  
 場所 エールホール  
 資格 市内在住、在勤のかた  
 競技方法 アメリカン方式で1人4ゲーム スクラッチトータルピンで競技(ハンディキャップは岡崎ボウリング連盟規定による)  
 参加料 八百円(ゲーム代は含む。貸靴料含まず)  
 表彰 第5位までを表彰  
 申込み 4月10日までに市内各ボウリング場へ直接申し込んでください。  
 その他 傷害保険に加入します。

# 東岡崎と北岡崎に自転車駐車を増設!

市では、東岡崎駅と北岡崎駅の利用者のために自転車駐車を増設しました。路上などへ自転車を放置しますと通行の妨げになります。各駅の自転車駐車場をご利用ください。 公害交通課環境保全係 ☎23-6188

## ●東岡崎駅周辺自転車駐車場

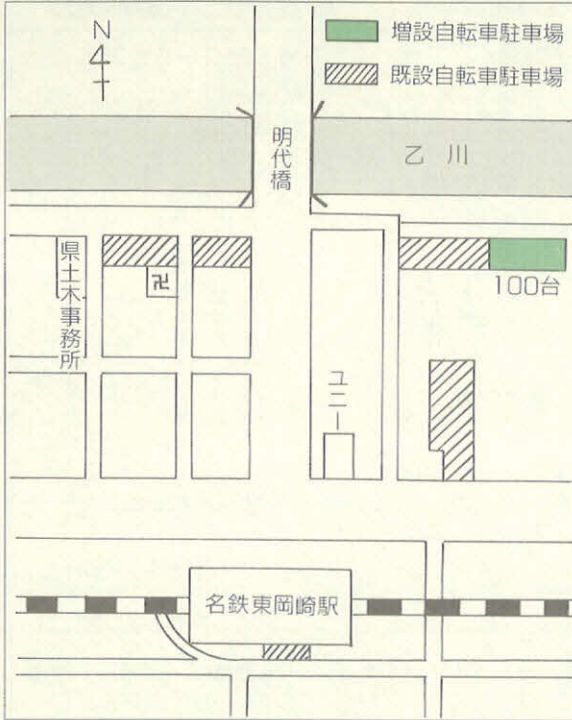

## ●北岡崎駅自転車駐車場

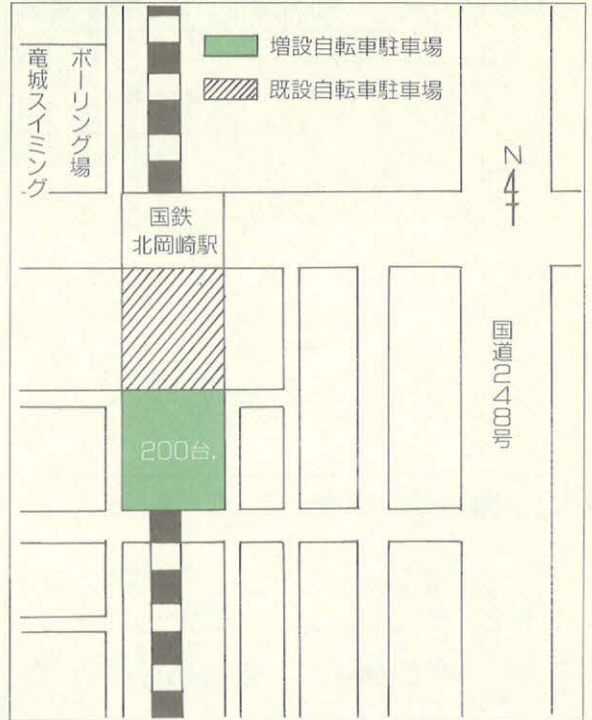

## ●岡崎市の自転車駐車場一覧(昭和62年3月現在)

駐車場名	収容台数	駐車場名	収容台数
1 羽根自転車駐車場(国鉄岡崎駅)	500台	7 東岡崎吹矢仮自転車駐車場(名鉄東岡崎駅)	300台
2 北岡崎自転車駐車場(国鉄北岡崎駅)	400台	8 男川駅自転車駐車場(名鉄男川駅)	250台
3 矢作橋自転車駐車場(名鉄矢作橋駅)	450台	9 美合駅自転車駐車場(名鉄美合駅)	350台
4 東岡崎駅自転車駐車場(名鉄東岡崎駅)	702台	10 藤川駅自転車駐車場(名鉄藤川駅)	102台
5 東岡崎駅南自転車駐車場(名鉄東岡崎駅)	39台	11 大樹寺自転車駐車場(名鉄大樹寺バス停)	160台
6 東岡崎明代橋仮自転車駐車場(名鉄東岡崎駅)	250台	12 福岡自転車駐車場(名鉄福岡バス停)	160台

北・東部地域でドロボウ多発!



岡崎警察署 岡崎額田防犯団体連絡協議会

4月1日から

公害交通課交通安全係  
☎23-6238

交通違反の反則金・罰金が  
高くなります。

反則金は約1.5倍。

罰金は約2倍です。

# 4月12日(日)

# 愛知県議会議員一般選挙

岡崎市選挙管理委員会 ☎23-6039

## 投票所 入場整理券

郵便はがきにより四月六日ごろまでにお手元に届くように発送します。

同一世帯内では一枚のはがきで二人分になっていますので、各自ハサミなどで切り離して投票所へ持参してください。

## 不在者投票

(土曜、日曜もできます)

投票日に仕事やお産などのために投票所へ行けないかたは、不在者投票をすることができま

す。  
期間は四月三日から十一日までです。印鑑(入場整理券配布後は入場整理券と印鑑)を持参して、選挙管理委員会(市役所五階)又は最寄りの支所へお越しください。受付時間は、土曜日・日曜日を含む毎日午前八時三十分から午後五時までです。

## 郵便による 不在者投票

身体の不自由なかたで投票所に来られないかたは、郵便による不在者投票制度を利用してください。ただし、この制度を利用できるかたは、身体障害者手

帳又は戦傷病者手帳をお持ちのかたで、手帳に次のような障害があると記載されているかたです。

交付手帳名	身体障害者手帳	戦傷病者手帳
障害の種類 両下肢、体幹 移動機能	1級若しくは 2級	特別項症から第2項症まで —
	1級若しくは 3級	特別項症から第3項症まで —

この制度を利用しようとするかたは、あらかじめ「郵便投票証明書(有効期間四カ年)」の交付を受けておく必要があります。該当するかたは、なるべく早く「郵便投票証明書」の交付を受けておいてください。詳しくは選挙管理委員会へお問い合わせください。

## その他

投票所一覧表、選挙権、開票に関する事などについては、四月一日号の市政だよりに掲載します。

## 緑化推進月間 4月1日~30日

公園緑地課管理係 ☎二三一六二五七

緑や花は、私たちの生活に潤いとやすらぎを与えてくれます。緑や花を育てて、ロマンあふれる緑いつばいのまちづくりを進めましょう。

### 街に緑を

### 我が家に花を

### 春の緑化まつり

## 期間中の行事

- 花いつばい運動推進学区花壇コンクール 各学区主催
- 緑の羽根募金 岡崎市民運動推進連絡協議会主催
- 植木と花の大即売会(さくらまつり協賛)
- 日時 四月四日(土)・五日(日)
- 午前九時~午後四時
- 会場 籠田公園

- 主催 岡崎市、岡崎都市美化協会、岡崎市民運動推進連絡協議会

- ❖ 菊作りの研修会
- 日時 三月二十九日(日) 午前九時三十分と午後一時の二回
- 会場 矢作農協本店(名鉄矢作橋駅北五十メートル)
- 講師 中村年輝氏
- 内容 大輪菊について
- 主催 三河菊花協会

- ▲ 町内、学区で
  - ・花壇をつくり、まちをきれいにしましょう。
  - ・家庭では、人生の記念(結婚入学等)に植樹をし、部屋には花を飾りましょう。
- ▲ 職場で
  - ・職場の緑と花は、心にゆとりとやすらぎを与え、能率向上にも役立ちます。緑と花いつばいの職場をつくりましょう。
- ▲ 学校、幼稚園、保育園で
  - ・緑や花を教科、保育と結びつけ、自然と親しみ、緑や花を通じて豊かな人づくりをしましょう。

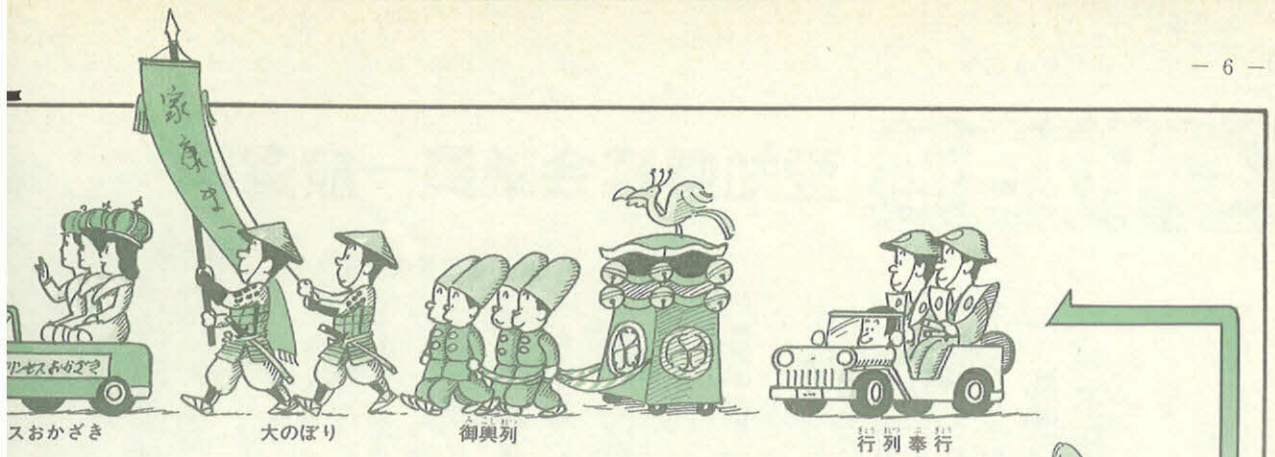

スおがざき

大のぼり

御輿列

行列奉行



少年武者

腰元

局

於大の方

少年武者

竹千代

供侍

奴列



槍隊

本多忠勝

十二将



榊原康政

武将

徳川家康



葵博一岡崎'87

### 行列の行進順路

4月4日(雨天5日)午後2時30分伊賀八幡宮出発  
 ●コースと先頭が通過する予定時刻  
 伊賀八幡宮出発(午後2時30分)→康生交差点(3時10分)→竜田公園(3時20分)→鳥町交差点(3時35分)→東岡崎駅前(3時45分)→菅生川河川敷(4時)



●鉄砲隊と槍隊の演習  
 本町通りと竜田公園前付近  
 ●合戦演習(菅生川河川敷)  
 合戦演習は4時30分から。

岡崎市制70周年記念

# 岡崎のさくらまつり 家康行列の 出陣配列

4月4日(土)、雨天の場合は5日(日)



交通少年団

県警音楽隊

プリン

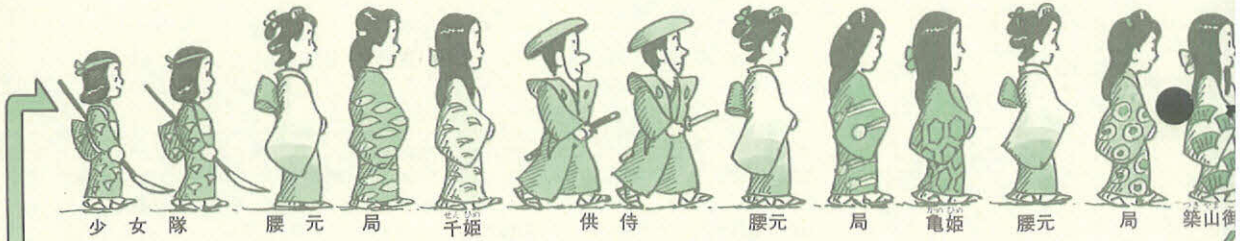

少女隊

腰元

局

千姫

供侍

腰元

局

電姫

腰元

局

築山御

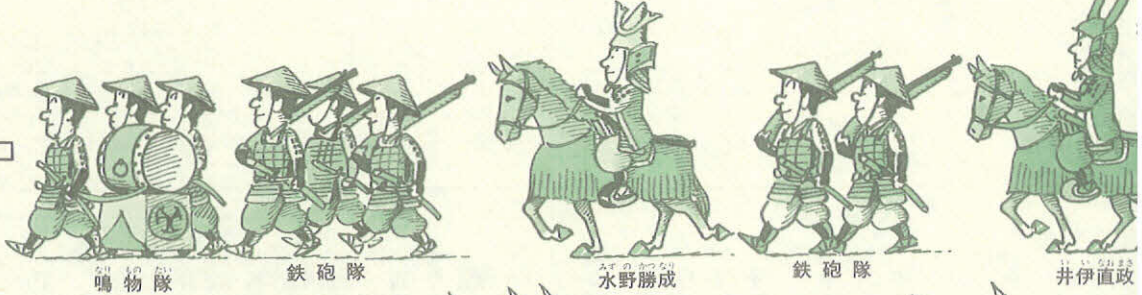

鳴物隊

鉄砲隊

水野勝成

鉄砲隊

井伊直政

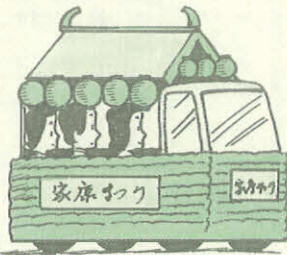

花屋谷

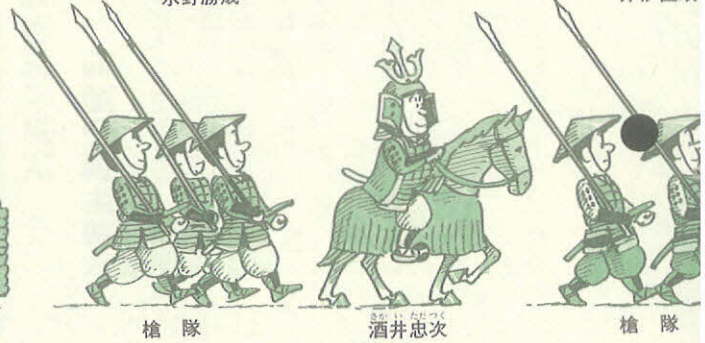

槍隊

酒井忠次

槍隊

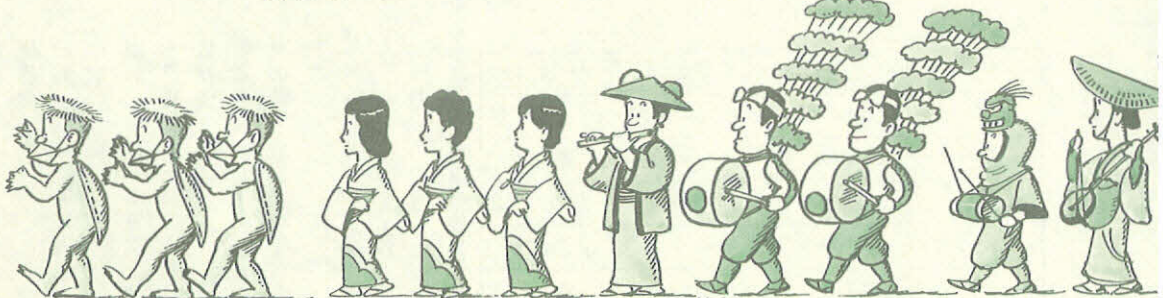

茅ヶ崎カッパ踊り

関ヶ原雨乞い踊り

江戸風俗列

■ 昭和62年度 ■

# 市民センター講座のご案内

教育委員会社会教育課 ☎23-6433

\*詳しいことは、それぞれの市民センターにお問い合わせください。  
\*月曜日と祝日の翌日は、市民センターの休館日です。

市民センター名	講座名	受付期間
六ツ美市民センター (下青野町) 電話43-2510	ペン習字、毛筆習字、日本画、紙ねんど、三味線、民謡、ちぎり絵、陶芸、料理、墨彩画、着物着付、フラワーデザイン、編物、茶道、華道、煎茶道、ヨガ	4月6日 ↓ 4月15日
岩津市民センター (岩津町) 電話45-2512	水墨画、洋画、華道、煎茶道、母親教室、毛筆習字、フラワーデザイン、陶芸、民謡、中国語、盆栽、着物着付、料理、プロポーション、編物、ペン習字、籐工芸、社交ダンス、園芸	3月15日 ↓ 4月15日
矢作市民センター (宇頭町) 電話31-3202	料理、煎茶道、手芸、俳画入門、毛筆習字、ペン習字、フラワーデザイン、着物着付、暮しのマナー、盆栽、陶芸、ヨガ、親子読書教室、カラオケ、華道、茶道、編物、水墨画、民謡、詩吟、俳句、剣詩舞、社交ダンス、大正琴	4月1日 ↓ 4月15日
東部市民センター (山綱町) 電話48-2922	和裁、フラワーデザイン、毛筆習字、民謡、三味線、ペン習字、陶芸、絵画、ちぎり絵、フランス刺しゅう、剣舞詩舞、いきがい、歌謡舞踊と民謡、詩吟、婦人しあわせ、園芸、料理、華道、編物、ヨガ、着物着付、茶道、三B体操、カラオケ	3月1日 ↓ 3月31日
大平市民センター (大平町) 電話22-0162	日本画、墨彩画、毛筆習字、ペン習字、煎茶道、着物着付と礼作法、料理、ヨガ、組ひも、盆栽、籐手芸、ちぎり絵、表装技術、手芸、カラオケ教室、着物着付、華道、エアロビクス、編物	3月15日 ↓ 4月14日
南部市民センター (羽根町) 電話51-1579	毛筆習字、ちぎり絵、紙ねんど、着物着付、茶道、きめこみ人形、華道、着物着付と礼作法、水墨画デッサン、組ひも、フラワーデザイン、籐手芸、新舞踊、手芸編物、料理、ペン習字、ヨガ、三味線、パン料理	4月2日 ↓ 4月15日

## 図書館講座のご案内

図書館 ☎51-1251

### 古川柳鑑賞講座

日時 四月から毎月第二土曜日  
午前十時

講師 中央大学教授

申込受付 鈴木 勝忠氏

教材費 千円

募集人員 五十名

### 古典鑑賞講座(枕草子)

日時 四月から六月までの第一・第三土曜日 午前十時

講師 愛知淑徳大学教授

樋口 芳麻呂氏

申込受付 三月二十四日(火)

教材費 千円

募集人員 五十名

### 読書会

日時 四月から毎月第一水曜日  
午前十時

講師 小笠原 健治氏

申込受付 三月二十四日(火)

教材費 無料

募集人員 五十名

その他 会場は、すべて図書館内です。

※ 申し込みは、直接図書館にお越しください。定員になり次第、締め切ります。

## 総合料理教室

### 前期受講生募集

働く婦人会館 ☎23-2963

時間 午前十時〜正午

場所 働く婦人会館

募集人員 三十名

受講料 無料(ただし、材料費二千七百円が必要です)

申込資格 市内在住・在勤の

婦人(学生は除く)

申込受付 四月三日(金) 午前

十時三十分から受け付けますが、

その時間に定員を超えた場合は

抽選により決定します。

### 内容

月日(曜日)	献立	講師
1 4月18日(土)	西洋料理(お弁当向きにパンを使って)	橋本 巖
2 5月16日(土)	総合料理(春野菜をたっぷり使って)	若杉美枝子
3 6月20日(土)	日本料理(そうめん又はひやむぎ)	伊丹 利夫
4 7月18日(土)	中国料理(スタミナ料理)	若杉美枝子
5 8月22日(土)	西洋料理(ビール・お酒のおつまみ)	竹本 英美
6 9月19日(土)	日本料理(助六ずし)	伊丹 利夫



# テレホンサービス

市政だより ☎21-1111 保健だより ☎21-1112

## 「子どものおはなし」

☎21-1113

☑ 入選作品と放送予定 (敬称略) ☑

放送月	題名	あらすじ	作者 職業・住所
4月	留守番	お母さんが帰って来るまでビーコと留守番。つまらないと思っていたのが……。	神取 康江 主婦・伊賀町
5月	いたずらゴン太と地蔵様	欲張りなキツネのゴン太は、地蔵様のお供えの草もちに目をつけました……。	本田 佐智子 主婦・美合町
6月	矢作の櫓守	働き者の悟平は、女房を大水でなくし、酒びたりの毎日を送るようになってしまいます。	兵藤 郁造 自営業・上地町
7月	誕生日のプレゼント	今日はお母さんの誕生日。アイちゃんの贈ったプレゼントは、とっても素敵なんです。	前田 祥子 主婦・明大寺町
8月	冷凍おぼけ	隆君とチイちゃんが、アイスクリームを食べようと冷蔵庫をあけた。だが、その中には……。	馬場 康子 主婦・日名西町
9月	びりっかすでも一等賞	かけっこが苦手なメグは、運動会が大嫌い。そのメグにいいよ順番が回ってきました。	豊川 朝美 主婦・日名中町
10月	ぼく、おかあさんなんかきらいだ	けん太君はさみしそう。だって、お母さんは会社にお勤めで忙しいのだも……。	市川 なほみ 主婦・鶴田町
11月	お婆さんとクモ	クモの巣が洗濯物のじゃまになるといって、お婆さんは取り払おうとするのですが……。	横沢 ふく 無職・戸崎町
12月	素敵なクリスマス	大忙しのサンタさん。でも、最後の一軒でたけし君へのプレゼントをこわしてしまい……。	佐野 文子 主婦・井内町
1月	六角形の夢	マイクは雪を見るのが大好き。今日もお父さんの顕微鏡で美しい雪の結晶を見えています。	小林 久子 主婦・美合町
2月	赤いスポーツカー	夜、まこと君のおもちゃ箱からおもちゃたちが飛び出して、何やら争っています。	前田 祥子 主婦・明大寺町
3月	こわされる古い家	新しい家に引っ越したミー君。うれしいのですが、もうすぐこわされる古い家のことが……。	鳥居 重美 自営業・羽根町

### 創作童話入選発表

広報課広報係 ☎二三一六〇三三

「子どものおはなし」の創作童話募集も、今回で四回目を迎え、親子で応募されたかた二組を含め、二十六名の皆さんから三十九編の作品が集まりました。

厚くお礼申しあげます。現職教育委員会国語部会の先生が七名による審査の結果、次の十二編が入選と決まりました。おめでとうございます。

### 審査を終えて

現職教育委員会国語部会  
国語科指導員 有我亮介

応募された作品を読ませていただいて、気の付いたことをあげてみます。

まず、どの作品も力作ぞろいで、十二編を選び出すのに大変苦勞しました。審査の話し合いの中で、浮かび上がってくる作品には共通点がありました。題材は共通点がありましたが、ストーリーの面白さにひかれて、読み終わったあと、心の中が、「あたたかさ」で膨らんでくる——そんな作品でした。

次に、題材が個性的で、着想のよいものが多く、楽しく読むことができました。その中で、暮らしの中のちょっとしたこと

を素材にして膨らませた作品に、「あたたかさ」のある、良い作品が多くありました。ただ、夢の出できた作品が多数ありましたが、安易に夢を使うと類型的になり、新鮮さが薄れるという意見も出ました。

また、昔話風の作品は、わずかでしたが、伝説や風習などを素材にすると、子供たちの求めるファンタジーを表現することができそうです。

最後に、現実離れをしたものを狙う作品のほうに課題が多く、また、それだけ可能性を秘めていると言えるでしょう。

※ 4月1日から、1カ月を「1日～15日」、「16日～月末」の2期に分け、前期で今回入選の「創作童話」を、後期で「岡崎の昔話」を交互に放送します。放送順については、お話の季節感などを考慮して決めさせていただきます。



# ほんとうの ふるさと

東海ブロック  
山本 文一（桑谷町）

節分の日とはいえ、まだ肌寒い日、私は友だちと二人で岡崎市の真ん中を流れる乙川の源流を発する山を見に行きました。その時に、地元のかたがた色々なお話を聞く機会を得ました。ほんとうに純朴でやさしい人たちがばかりでした。

岡崎の中心部から車でわずか三十分ほどの所の人たちに、いかに私たちが岡崎の人たちと違った、深い悩みがあるかを知りました。地元の人たちが、とつとつと話してくれたことは、まず、小学校の生徒が全学年合わせても十九名しかないこと、老人だけの家庭が村全体の四割ほどであること、村から去って行った人たちの空き家が十戸近く放置されていることなど、岡崎の近くにこんな過疎現象が起こっていることなど夢にも思っていないませんでした。

岡崎市の真ん中を流れ、しかも私たちの生活に欠くことのできない水、

その水のふるさとの村の人たちが、この村も将来は減っていくてしまっだろうと半ば諦めの心境で語っているのを聞いて、私は深く心を打たれる思いがしました。こんな美しい山々、澄んだ空、きれいな空気、透き通る様な清流、どれをとっても素晴らしい所で、更に、そこに住む人たちも、その自然に負けず劣らず純朴なのです。

できれば、その人たちと岡崎に住む人たちとで、心温まる交流をしていきたいものだと考えています。そこで、この心境をうたってみました。

素朴でも 真心がある 理想郷



▲乙川の源、千万町のスケッチ

# 往還

福岡ブロック  
兵藤 郁造（上地町）

私の子供のころは、表通りの道を往還とか往来などと呼んでいた。「そう家の中にはばかり居ないで、

たまには往還に行つて遊びん」とよく母に言われたものだ。昔の道路は人の歩く所であり、また、子供の遊び場だったのである。この「往還」と言う呼び方に、郷愁を感じる中年以上の人が多いのではあるまいか。でも、この往還とは、路地や野山の小径を指すのではなく、主に古い街道筋のことを言ったのだと思う。

さて、いわゆる往還は、よく所々に鍵型に曲がっている箇所があった。福岡学区の西八丁の通りも、道路が拡張された時、真つすぐになつたけれど、昔は「カギ」型に曲がっていた。その理由について古老に聞いた話では、敵が攻めてきた時、ここに隠れていて、待ち伏せして戦うのに都合がいい為だったとか。相手の騎馬隊

が一団となって、一気に突進してくる勢いをここで食い止めるのだということである。

この往還には、たいがい両側に溝が掘られていた。浅く掘つただけのごく簡単なものである。入梅のころだったと思うが、大雨でこの溝に水が溢れて、道まで勢いよく流れ出ていた。その中を数匹のドジョウが体をくねらし、背ビレを出して、チョロチョロと道を横切り、上へと登つて行くのが見えた。これは、ドジョウや鰻の習性だそうで、当時では、決して珍しい事ではなかった。往還は、また、こうした生き物たちの通る所でもあったのである。



▲往還の代表 東海道（美合町の旧一号線）

# まちの特派員だより

うるおいある



# 身近な緑化

## コンテスト

### 入選発表



都市計画課景観環境係 ☎23-6261



▲最優秀 日清紡績(株)美合工場

▼優秀 オリエンタル  
デベロッパー(株)



▲優秀 三菱自動車工業(株)  
名古屋製作所岡崎工場

多数のご応募ありがとうございました。審査の結果、次のかたが所有又は管理している緑化施設の受賞が決まりました。おめでとうございます。

#### 最優秀

日清紡績(株)美合工場(美合町)

#### 優秀

オリエンタルデベロッパー(株)  
(康生通西三丁目)

三菱自動車工業(株)名古屋製作所岡崎工場(橋目町)

#### 入賞

ダイワ不動産(伝馬通四丁目)、豊田工機(株)岡崎工場(市場町)、太田将尊(伝馬通二丁目)、藤井武三郎(鴨田町)、中川徹(三崎町)、小島多津(百々町)、由良勝(岩戸町)



107

## 生理的寿命と生態的寿命

市長

「奈良の春日野」という曲がヒットしている。奈良の春日野青芝に腰をおろせば鹿のフン フンフンフン 黒豆や、そんな歌詞だ。吉永小百合が十九歳のころ歌ったものが、二十二年後に流行るのだから、世の中おもしろい。

さて、前回に続き鹿の話だ。

動物には、生理的寿命と生態的寿命がある。生理的寿命とは、その個体を最も恵まれた環境に置いた場合の寿命を言い、生態的寿命とは、野生の状態に置かれたときのそれを言う。

鹿の生態的寿命は、通常、十五年から十八年といわれる。自然の中では、弱いものは肉食動物のえじきになったり、群れについていけずに命を縮めてしまう。

奈良公園の場合、鹿にとつて都合のよい人工が加わることで寿命が飛躍的に延び、今までの最高寿命はオスが二十二歳、メスは二十五歳に達しており、これはほとんど鹿の生理的寿命である。

われわれ人間の平均寿命も、年々延びており、最近では、男性七四・八四歳、女性八〇・四六歳となっている。ところが、脳細胞は、自身を活性化する成分を取り入れ

ないような仕組みになっているとかで、老化を食い止めるのが難しく、体は若々しいのに脳の衰えだけが進行するという事態が起きるわけだ。

人間にとつて、必ずしも未来が明るい材料とばかりは言えない。ただ長生きすることだけが幸せかどうか。果たして幸福とは何だろうかを見据えながら、私の六十年余りの人生を振り返ってみると、苦しいながらもいい波を越えて来たなあ、という感慨が湧いてくる。同時に、一瞬、一刻を大切に、「より明るく、より住みよく、より豊かな」岡崎市づくりに向け、全能力を傾注していこうとの決意も新たにします。

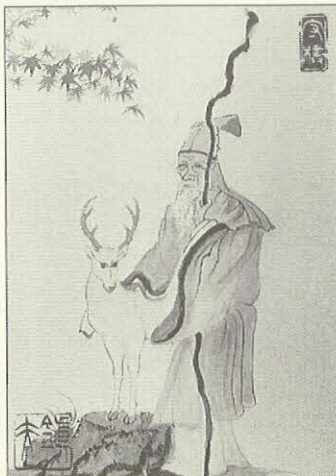

▶白鹿と寿老人

お知らせ欄の記事の詳細は担当課へお尋ねください

# お知らせ

◀鈴木 一さん(明大寺町)の作品

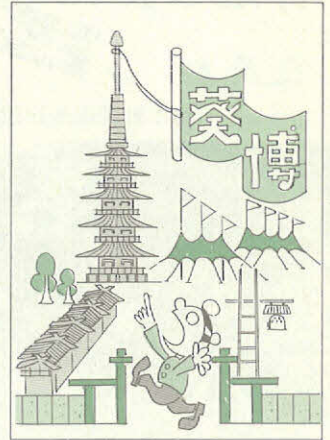

## 昭和62年度 奨学生募集

教育委員会庶務課

☎23-6419

経済的な理由で、修学困難な  
かたを対象に奨学生を募集しま  
す。

**資格と条件** ①市内に3年以  
上住んでいるかたの子女 ②大  
学(大学院などは除く)、高专  
又は高校に在学しているかた  
③修学の意志が強固なかつた ④  
日本育英会などから奨学金の貸  
与を受けていないかた

### 奨学金の額

国立大学	月額	六千円
私立大学	月額	八千円
国公立の 高校・高专	月額	三千円
私立の 高校・高专	月額	五千円

募集人員 大学12名、高校・  
高专24名

申請期間 4月15日(水)～4月  
30日(木)(日曜・祝日は除く)

※ 申請書は、4月1日(水)から

教育委員会庶務課庶務係でお  
渡しします。

審査及び決定通知 奨学金支  
給審査委員会で審査、決定し、  
本人へ通知します。

その他 この奨学金は、貸与  
ではなく、支給されるものでは  
なく、返済の必要はありません。

また、卒業後の就職、進学など  
については、なんら制限はあり  
ません。

## 就学援助制度

教育委員会学校教育課

☎23-6425

お子さんが小・中学校に就学  
している(62年度小学校入学予  
定者含む)家庭で、経済的理由  
でお困りのかたに、学用品費や  
給食費などを援助する制度(61  
年度市民税の所得割額が二万四  
千円以下の世帯など)がありま  
す。

詳しくは、お子さんの在学す  
る学校又は学校教育課学事係へ  
お尋ねください。

## 国民年金

### 保険料の納付は お忘れなく!

国民年金課年金係

☎23-6172

61年度の国民年金保険料は、  
もう納付されましたか。

納め忘れがありますと、万一  
のときの障害基礎年金や遺族基  
礎年金などが受けられなくなる  
ばかりか、将来の老齢基礎年金  
さえ受けられない場合があります。  
す。

### 保険料の免除制度

収入が少なく生活に困ってい  
る場合や病気・災害などで保険  
料を納めることができなかつた  
強制加入のかた(第1号被保険  
者)に限り、免除制度もありま  
すので、未納のまま放置せず、  
ご相談ください。

### 保険料の改定

4月分からの保険料は、定額  
保険料 月額7,400円 付加  
保険料 月額7,800円になり  
ます。

なお、4月に全期間(二年分)

前納される場合は、定額保険料  
86,660円、付加保険料  
91,340円となり割り引きに  
なります。

## テレホン サービス

市政だより ☎21-1111

市からのお知らせ、行事案内  
(毎週月曜日変更)

保健だより ☎21-1112

休日緊急当直医、検診のお知  
らせ、健康一口メモ  
(毎週月曜日変更)

子どものおはなし ☎21-1113

(創作童話)

4月1日～15日

### 「留守番」

作者 神取康江さん(伊賀町)  
—お母さんが帰って来るまで  
ピーコと留守番。つまらな  
いと思っていたのが……。

4月の 視聴覚ライブラリー

### 自作ビデオ放映予定

市民課ロビー	市民コーナー
4/6 4/11	夢とロマンの 地域を見る —六ツ美—
4/13 4/18	夢とロマンの あるまち岡崎
4/20 4/25	夢とロマンの あるまち岡崎
4/27 5/2	夢とロマンの あるまち岡崎
消防署の仕事	山あいの学校

※午前11時から約1時間

お知らせ

## 夜間照明施設のご案内

教育委員会体育課 ☎23-6361  
〔利用期間 4月1日～10月31日〕

区分	施設名	利用種目	使用料(1面30分につき)	利用の申込先	利用時間
学校運動場	尺根園石丘南門大豆崎地丘 連羽梅根電城大小岡上緑	ソフトボール1面(多目的)	800円	各学区学校開放運営委員会	午後6時30分～9時
	大樹寺	女子ソフトボールのみ1面(多目的)	700円		
都市公園運動場	矢作北	軟式野球(兼ソフトボール)1面(多目的)	1,200円	大作市民センター ☎31-3202	
	南	軟式野球(兼ソフトボール)1面	1,800円		
	日	"	1,600円		
	境	軟式野球(兼ソフトボール)2面	1,400円		
	明神橋	軟式野球(兼ソフトボール)1面	1,200円	岡崎市体育館 ☎53-1811	午後5時～9時
	六名	ソフトボール1面	1,100円		

募集する住宅 第1種 土井 荘・中之郷荘・桑谷荘・荒井山 荘 第2種 土井荘・中之郷荘・桑谷荘

申込受付 4月1日(水)～30日(木)に建築住宅課で、先着順に受け付けます。なお、申込方法・資

## 市営住宅

空き家待ち 入居者募集

建築住宅課住宅管理係 ☎23-6320

## 臨時増発名鉄バス運行時刻表

〔期間 62年3月20日(金)・21日(祝)〕  
〔運賃 大人 片道340円 小人 片道170円〕

東岡崎 発 → 岡崎墓園 ゆき

東岡崎	中伝馬	梅小学校下	稲熊	岡崎墓園
9:30	9:32	9:34	9:37	9:52
10:00	10:02	10:04	10:07	10:22
10:30	10:32	10:34	10:37	10:52
11:00	11:02	11:04	11:07	11:22
13:00	13:02	13:04	13:07	13:22
14:25	14:27	14:29	14:32	14:47

岡崎墓園 発 → 東岡崎 ゆき

岡崎墓園	稲熊	梅小学校下	中伝馬	東岡崎
10:30	10:45	10:48	10:50	10:52
11:00	11:15	11:18	11:20	11:22
11:30	11:45	11:48	11:50	11:52
12:00	12:15	12:18	12:20	12:22
13:55	14:10	14:13	14:15	14:17
15:20	15:35	15:38	15:40	15:42



春のお彼岸に、岡崎墓園へお墓参りをされるかたのために、3月20日(金)と21日(祝)の2日間臨時増発バスが運行されます。

この期間中は、道路や墓園内での車の混雑が予想されますので、マイカーでなく、なるべく臨時増発バスをご利用ください。

保健課斎場係 ☎46-3260

## 岡崎墓園のお墓参りは臨時増発バスで

「農地」は、食糧の生産という面のほかに、治水や環境保全という社会的な役割をもっています。農地法では、優良農地を守る

農地の転用は許可が必要です  
岡崎市農業委員会 ☎23-6195

転用の届け出・許可申請の手続きには、複雑な部分や必要な添付書類などもありますので、事前に農業委員会(市役所農務課内)へご相談ください。

格などは、係へお尋ねください。ために、農地の転用(農地を農地以外の用途に用いること)については、農業委員会への届け出又は県知事等の許可が必要です。許可等を受けない無断転用(違反転用)には厳しい罰則があります。

## 身体障害者センター

### 「友愛の家」

## 定期事業のご案内

☎21-8077

- 〔友愛の家〕 更生相談 4月5日(日) 午前10時～午後2時
- 機能回復訓練 4月9日(木)・16日(木)・23日(木)・30日(木) 午前9時～午後2時30分
- 書道教室 4月7日(火) 午前10時～正午
- 生花教室 4月7日(火)・21日(火) 午後1時～2時30分
- ペン習字教室 4月14日(火)・28日(火) 午前10時～正午
- 編物教室 4月14日(火)・28日(火) 午後1時～2時30分
- 短歌教室(視覚障害部) 4月26日(日) 午前10時～正午
- 編物教室(視覚障害部) 4月26日(日) 午後1時～2時30分
- 〔福祉の村スポーツ広場〕 ソフトボール教室 4月5日(日)・19日(日) 午前10時～正午
- 〔岡崎電城スイミングクラブ〕 水泳教室 4月6日(月)・13日(月)・20日(月)・27日(月) 午後6時30分～8時30分

＝ 健康づくり栄養教室 受講生募集 ＝

会場 岡崎保健所 申込先 岡崎保健所  
 募集人員 30名程度 保健予防課母子栄養担当  
 申込方法 電話でお申し込みください (期限は、4月15日まで) ☎22-2501



● 応募資格  
18歳以上のかた。高校生は除きます。

● その他  
・初級コース修了後、中級コースの開設を予定しています。  
・初級コース修了者に修了証書を授与します。  
・昼食は、各自ご用意ください。

募集人員	申込方法	受講料	講座内容
10名程度 ・定員を超えた場合は、市内のかたを優先して抽選	※受付時間は、平日午前9時～午後4時。土曜日は、午前9時～正午。日曜日・祝日は休みます。	三万円 (12回分実費) 市外のかたは割増料金	4月7日から毎週火曜日 午前9時～午後4時 12回で修了
10名程度 ・先着順に締め切ります		1回二千五百円 (実費)	4月5日から毎週日曜日 午後1時～4時 実演により指導 (1回講座)

## ガラス工芸教室 受講生募集

清掃センター ☎22-5436

初級コース

一般開放

3月3日から上地・緑丘地区にバス路線が新設されました。

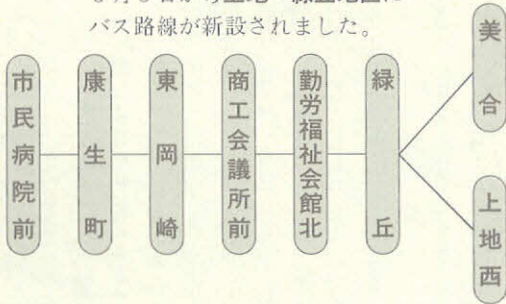

### バス路線の新設

名鉄バス岡崎自動車営業所 ☎21-1918

4月から、相談日が週1回増え、毎週月・木・土曜日の週3回になります。

場所 岡崎市福祉会館  
 時間 午前10時～午後3時 (ただし、土曜日は午前9時～正午)

心配ごと相談・結婚相談  
 相談日が週3回に

岡崎市社会福祉協議会 ☎21-5547

### 4月前期の粗大ゴミと使用済み乾電池の収集

清掃センター ☎22-5436

各町できめられた粗大ゴミ持ち寄り場所へ収集日の午前8時30分までに持ち出してください。

収集日	収集町名
1日(休)	羽根北1・2・3区、羽根東1・2・3区
2日(休)	羽根東山2・3区、北羽根陣場、小豆坂1区、東山
3日(金)	戸崎1・2・4区、戸崎元町、戸崎日清地区
4日(土)	戸崎5・6・7区
6日(月)	柱曙1・2・3・4・5・6区
7日(火)	高隆寺、洞町
8日(水)	大平上、大平西
9日(木)	大平東、大平下、大平辻中、丸山
10日(金)	久後崎1・2区、明大寺本町第1町内会、上六名2・3丁目、上六名町
11日(土)	六名2・3丁目、真宮町、六名本町1区
13日(月)	南明大寺1・2区、南明大寺町、上六名1丁目、六名1丁目、明大寺
14日(火)	上六名4丁目、六名本町2区、六名南1・2丁目、六名新町、六名東町、向山町、三崎町
15日(水)	美合東本、岡2区

※ 持ち寄り場所のわからないかたは、各町の衛生委員さんにお尋ねください。

お知らせ

# 自動車文庫

## 4月のあおい号

図書館 51-2251

巡回日	巡回場所	駐車時間
7日(火) 21日(火)	岡崎小学校 常磐小学校 常磐東小学校	矢作農協牧内支店 井田小学校 梅園小学校
4日(土) 15日(水)	根石小学校 百々公園	午前10:00~11:00 午後1:30~2:30
2日(木) 16日(木)	城南小学校 大門小学校 大樹寺小学校	本宿グリーンランド 午後1:30~2:30 午後3:00~4:00
3日(金) 17日(金)	北野小学校 連尺小学校 矢作北小学校	福岡小学校 本宿小学校 生平小学校
14日(火) 28日(火)	男川小学校 細川小学校 奥殿小学校	六ッ美南部小学校 恵田小学校 岩津小学校
8日(水) 22日(水)	矢作西小学校 養梨小学校 常磐南小学校	矢作東小学校 竜谷小学校 山中小学校
9日(木) 23日(木)	六ッ美北部小学校 愛宕小学校 広幡小学校	六ッ美中部小学校 美合小学校 藤川小学校
10日(金) 24日(金)	上地小学校 美合平地荘	緑丘小学校 北斗台団地

(注) 4月は、1日(水)の巡回を4日(土)に変更します。

岡崎市制70周年記念

## 岡崎観光文化百選写真展

会場：岡崎市美術館(入場無料)

期間：3月25日~29日

### 職業訓練生の募集

岡崎建設高等職業訓練校  
商工労政課労政係  
23-6351

訓練科目 建築(3年)、左官(3年)、板金(3年)、石材(3年)、木工(2年)  
訓練日 毎週火・水・金曜日(午後6時30分~9時20分)  
入校資格 中学卒以上で職業訓練指導員の実技指導が受けら

### 家庭教育相談

岡崎市中央カルチャーホーム  
24-4100

開設日 毎週木曜日  
会場 岡崎市中央カルチャーホーム(岡崎センタービル3階)

れる事業所に勤務するかた  
入校日 4月17日(金)  
申込み 所定の入校願書に必要事項を記入し、3月15日~4月16日の間に、訓練校(伊賀町西郷中一二二)へ提出してください。

### 4月の行事予定

#### 美術館の催しもの

- 美術館 51-4280
  - 游目会青年部展(書) 4/1~4/5
  - デッサン教室作品展(洋画) 4/1~4/5
  - 第11回群翔展(洋画) 4/1~4/5
  - 第24回書門西三学童書展(書) 4/10~4/12
  - 第18回校友会美術展(総合) 4/16~4/19
  - 専正池の坊いけばな展(華道) 4/18~4/19
  - 第9回みやび会染色展(その他) 4/22~4/26
  - 第6回岡崎H・C・C写真展(写真) 4/22~4/26
  - 友絵会ちぎり絵展(その他) 4/22~4/26
  - 第23回美協展(総合) 4/29~5/3
- 開館時間 午前10時~午後6時(入館は午後5時30分まで。各行事共最終日は閉館が早くなる場合があります。)
- 入場無料

明大寺本町一丁目34)

相談員 岡崎市社会教育指導員 加藤義夫

申込み 中央カルチャーホームへ電話でお申し込みのうえ、当日お越しください。

## 4月の商工相談

商工労政課 23-6212

名称	相談日時	相談場所
経営相談 (経理・経営関係)	9日 13時~16時	市役所
金融相談	毎日8時30分~17時 (土曜の午後と日曜・祝日を除く)	(商工課)
巡回 商工相談 (金融関係)	15日 9時30分~正午 13時30分~16時	大平市民センター 河合地区市民ホーム

※ 経営相談は、予約制です。

〔岡崎商工会議所〕 53-6161

名称	相談日	相談時間
法律相談	6日・20日	10時~16時 (事前にお尋ねください)
税務相談	毎週火曜日	10時~16時
発明相談	3日・17日	13時~17時
金融相談	毎日 (土曜の午後と日曜・祝日を除く)	10時~15時
経営相談 (商業・工業)	7日	13時~17時
労務相談	15日	13時~17時
出張相談 下請あつせん	9日	10時~16時

※ 金融相談のうち、商工中金は10日、中小公庫は24日のそれぞれ10時~15時です。

# 市民相談



生活課市民相談係  
☎23-6492~6494

市民相談係では、つぎのような相談を行っております。お気軽にご利用ください。

## 毎日行っている相談 (ただし交通事故相談のみ土曜日休業)

名称	内容
行政相談	市政に対する苦情・要望・意見・相談・問合せ
生活相談	日常生活から生じるいろいろな困りごとの相談
交通事故相談	交通事故の賠償問題、保険請求手続き、示談の進め方などの相談
高齢者職業相談	45歳以上のかたの求人・求職の相談と紹介 ☎23-6490

## 特別の日に行っている相談 (午後1時~4時)

名称	相談日	相談員
心配ごと・人権相談	4月7日(火) 21日(火)	人権擁護委員
困りごと・行政相談	4月14日(火) 28日(火)	行政相談委員
法律相談 (予約制ですからお早目にお申し込みください)	6日(月) 13日(月) 4月20日(月) 24日(金) 27日(月)	弁護士
住宅金融公庫 融資相談	4月10日(金)	住宅金融公庫員
税金相談	4月9日(木)	税理士
登記相談	4月9日(木)	司法書士 土地家屋調査士
建築相談	4月15日(木)	建築士
測量設計相談	4月23日(木)	測量士

※ 相談は、すべて無料・秘密です。  
※ 市民相談係は市役所正面玄関に入って右側です。

# お知らせ

## クイズ

締切り3月31日(必着)

問題: 「岡崎のさくらまつり」のメイン行事で4月4日に行われるのは何?

応募方法 はがきに、「答」と、住所、氏名、年齢、職業を明記のうえ、〒444 市内十王町2丁目9番地、岡崎市役所広報課広報係あてお出しください。

※ はがきは、1人1葉とし、正解者の中から5名のかたに記念品をさしあげます。

### 1月15日号の答 「2月1日」

応募総数は98通で、抽選の結果、赤塚俊明さん(中町)、宮地尚子さん(山綱町)、豊山英樹さん(伊賀町)、都築豊子さん(滝町)、加納須磨子さん(赤浜町)の5名のかたに記念品をお送りします。

### 2月15日号の答 「お・トピア'87」

応募総数は86通で、抽選の結果、福代康恵さん(宇頭北町)、岡田英子さん(細川町)、成田豊さん(伊賀町)、上田静子さん(上地町)、山本正義さん(坂左右町)の5名のかたに記念品をお送りします。

## サンヒルふじかわ 分譲住宅の募集 (第2次)

愛知県住宅供給公社  
☎052-961-6181

所在地 市内市場町字神山、  
字笠松地内(交通)名鉄藤川駅

## しつけに思う

岡崎市生徒特別指導推進委員会  
青少年婦人室 ☎23-6434

学校生活で、生徒に注意を与えた時、「はい」と素直に返事が返ってくると気持ちが良いものです。しかし、時には何も言わずに横を向いたり反抗的な言動をとることもあります。このような時、指導を繰り返しながらも、考えこんでしまう場合もあります。最近の生徒の行動には非常に幼稚な一面が見られます。私語が多く騒がしい。長時間静かにしていられない。敬語が使えない。口答えをする。持ち物や公共物に落書きをする。歩きながら飲食をする。電車バスの中で大声で話をする。などがあげられます。他人の

より約14分)

募集戸数 建売住宅25戸・分譲住宅16区画

申込受付期間 住宅地債券

優先譲渡住宅 3月20日~24日、

一般譲渡住宅 3月25日~29日、

分譲住宅 3月20日~24日

※ 詳しくは、県住宅供給公社販売課へお尋ねください。

事を考えて調和的である事ができず、嫌なことは避けて自由奔放に振る舞うことがあるようです。そして、時には攻撃的であり、自己をコントロールする能力を失う事もあります。

幼い時からのしつけが不十分であると、このように幼稚で本能的、自己中心的な振る舞いをするといわれます。

現在の生徒たちにはよい意味での大人の影響が不足しているようです。家庭も学校も不足しているところは根気強く補っていかねばなりません。小さなことも見逃さず気のついた人が気のついた場所です大人としての影響力を与えることができたなら生徒の健全な発育に役立つものと確信しています。粘り強いご協力をお願いいたします。



# 4月の 保健だより

## 昭和62年度 犬の登録と 狂犬病予防注射

保健課防疫係 ☎23-6068

昭和62年度の犬の登録と狂犬病予防注射を、下記の日程表のとおり実施します。生後91日(3か月)以上の犬は、毎年1回必ずこの登録と注射を受けなくてはなりません。

対象となる犬をお飼いのかたは、最寄りの会場へお出かけください。なお、犬が病気、妊娠中の場合は、獣医師に相談してから注射を受けてください。

(また、死亡、譲渡の場合は保健課防疫係までご連絡ください。)

- 料金 4,600円(登録料・注射料等)

### (第1次日程)

日(曜)	午		前		午		後	
	時	間	時	間	時	間	時	間
4月6日(月)	10:00~11:30	明大寺町	市立図書館	1:30~2:10 2:30~3:30	中岡崎町 上六名3丁目	1:30~2:10 2:30~3:30	早川公園 勤労青少年ホーム	1:30~2:10 2:30~3:30
7日(火)	10:00~11:30	羽根町	東山薬師堂	1:30~3:30	中島町	1:30~3:30	六ッ美農協中島支店	1:30~3:30
8日(水)	10:00~11:30	百々町	百々公民館	1:30~3:00	梅園町	1:30~3:00	梅園小学校	1:30~3:00
9日(木)	10:00~10:40	伊賀町	愛宕学区市民ホーム	1:30~3:30	井田町	1:30~3:30	北部公会堂	1:30~3:30
	11:00~11:30	十王町	西別院					
10日(金)	10:00~11:30	中島町	六ッ美農協中島支店	1:30~2:30 2:50~3:30	明大寺町 元能見町	1:30~2:30 2:50~3:30	竜海院 浄専寺	1:30~2:30 2:50~3:30
13日(月)	10:00~11:30	六供町	市民会館南側駐車場	1:30~2:10	奥殿町	1:30~2:10	葵農協奥殿支店	1:30~2:10
				2:30~3:00 3:20~3:30	宮石宮 渡通津町	2:30~3:00 3:20~3:30	宮石郵便局前 渡通津説教所前	
14日(火)	10:00~11:30	鴨田町 中宿町	葵農協大樹寺支店 四公民館	1:30~3:30	大平町	1:30~3:30	大平市民センター	1:30~3:30
15日(水)	10:00~11:00	本宿町 本洞	東部農協本宿支店 消防詰所	1:30~3:30	矢作町 下青野町	1:30~3:30	矢作農協本店 六ッ美市民センター	1:30~3:30
16日(木)	10:00~11:00	日名西町	日名神明宮社	1:30~3:30	福岡町 宇頭町	1:30~3:30	福岡学区市民ホーム 宇頭公民館	1:30~3:30
		針崎町	御嶽					
17日(金)	10:00~11:30	細川町	北斗台会館	1:30~3:30	大門3丁目	1:30~3:30	上大門公民館	1:30~3:30
		中之郷町	中之郷公民館	1:30~1:50 2:00~2:30 2:40~3:30	小美町 保母町 岡町	1:30~1:50 2:00~2:30 2:40~3:30	順正 保母公民館 法泉寺	
18日(土)	10:00~11:30	康生通西 柱	岡崎保健所 南部公会堂	1:30~3:30	橋目町	1:30~3:30	矢作北学区市民ホーム	1:30~3:30
20日(月)	10:00~11:30	西蔵前町	葵農協岩津支店	1:30~2:30 2:50~3:40	中 美合町	1:30~2:30 2:50~3:40	中四公民館 美合公民館	1:30~2:30 2:50~3:40
	10:00~11:00	福岡町 綱町	福岡学区市民ホーム 東部市民センター	1:30~3:30	井内町 滝町	1:30~3:30	六ッ美農協井内支店 葵農協常磐支店	1:30~3:30
21日(火)	10:00~11:30	東本郷町	矢作農協本郷支店	1:30~3:30	緑丘2丁目	1:30~3:30	みどり公民館	1:30~3:30
22日(水)	10:00~11:30	大西町	竜美丘大西公民館	1:30~2:30 2:50~3:30	藤川町 桑谷町	1:30~2:30 2:50~3:30	伝 竜谷連絡寺所	1:30~2:30 2:50~3:30
				1:30~2:00 2:10~3:30	池金町 本宿町	1:30~2:00 2:10~3:30	池金公民館 本宿学区公民館	
23日(木)	10:00~11:00	朝日町	朝日公民館	1:30~3:30	橋目町	1:30~3:30	矢作北学区市民ホーム	1:30~3:30
	10:00~11:30	柱	南中学校	1:30~3:30	恵田町 岩津町	1:30~1:50 2:10~3:30	恵田小学校 岩津市民センター	1:30~1:50 2:10~3:30
24日(金)	10:00~11:30	細川町	細川第二公民館	1:30~2:00 2:20~2:40 2:50~3:10 3:20~3:40	田口町 米河内町 安戸町	1:30~2:00 2:20~2:40 2:50~3:10 3:20~3:40	田口公民館 米河内公民館 安戸消防詰所	1:30~2:00 2:20~2:40 2:50~3:10 3:20~3:40
				1:30~3:30 2:50~3:30	大柳町 牧内町	1:30~3:30 2:50~3:30	大柳公民館 矢作農協牧内支店	
27日(月)	10:00~11:30	矢作町	矢作農協本店	1:30~3:30	若松東2丁目	1:30~3:30	若松東公民館	1:30~3:30
		井田町	井田八幡宮	1:30~2:30 2:50~3:30	柱町	1:30~2:30 2:50~3:30	綿積神社	1:30~2:30 2:50~3:30
28日(火)	10:00~11:30	井内町	六ッ美農協井内支店	1:30~2:00 2:20~2:50 3:10~3:30	秦梨町 生平町	1:30~2:00 2:20~2:50 3:10~3:30	秦梨小学校 生平町公民館	1:30~2:00 2:20~2:50 3:10~3:30
		牧内町	矢作農協牧内支店	1:30~2:20 2:40~3:30	吹矢町 美合町	1:30~2:20 2:40~3:30	吹矢公民館 平地中公民館	1:30~2:20 2:40~3:30

### (第2次日程)

5月7日(水)	10:00~11:30	梅園町	梅園小学校	1:30~2:20 2:40~3:30	福岡町 柱	1:30~2:20 2:40~3:30	福岡学区市民ホーム 南部公会堂	1:30~2:20 2:40~3:30
8日(木)	10:00~11:30	鴨田町	葵農協大樹寺支店	1:30~2:20 2:40~3:30	美合町 本宿町	1:30~2:20 2:40~3:30	平地中公民館 本宿学区公民館	1:30~2:20 2:40~3:30
9日(金)	10:00~11:30	康生通西	岡崎保健所	1:30~2:10 2:30~3:30	岩津町 矢作町	1:30~2:10 2:30~3:30	岩津市民センター 矢作農協本店	1:30~2:10 2:30~3:30
11日(月)	10:00~11:30	上六名3丁目	勤労青少年ホーム	1:30~2:30 2:50~3:30	大平町 井田町	1:30~2:30 2:50~3:30	大平市民センター 北部公会堂	1:30~2:30 2:50~3:30
12日(火)	10:00~11:00	下青野町	六ッ美市民センター	1:30~2:30 2:50~3:30	大平町 井田町	1:30~2:30 2:50~3:30	大平市民センター 北部公会堂	1:30~2:30 2:50~3:30

# 保健だより

保健課 ☎23-6179

## 保健センターの教室

岡崎市保健センター ☎25-1144

**申込方法** 事前に保健課(☎23-6084)へ電話で申し込み、当日会場へお越しください。

### 健康料理教室

便秘を防ぐ  
繊維たっぷりの食事

- ▷日時 4月28日(火)午前10時～午後零時30分(受付9時30分から)  
▷対象 市内在住のかた  
▷内容 講話・調理実習・試食  
▷講師 栄養士 近藤かつ子氏  
▷定員 24名  
※ エプロンを持参してください。  
材料費の一部として、200円いただきます。

## 第1回 小児まひ予防 経口生ポリオワクチンの投与

保健課保健係 ☎23-6180

- ▷対象 昭和61年中に出生した幼児及び、昭和60年以前に出生し、ワクチンの2回投与を受けていない幼児(4歳の誕生日まで投与可)  
▷料金 無料

<4月の日程表> (5月の日程は、4月15日号に掲載)

日(曜)	会 場 名	
	午前10:00～11:30	午後1:30～3:30
2日(木)	岡崎市保健センター	岡崎市保健センター
3日(金)	岩津市民センター	岩津市民センター 福岡学区市民ホーム
6日(月)	岡崎市保健センター	岡崎市保健センター
7日(火)	矢作市民センター	矢作市民センター
8日(水)	大樹寺学区市民ホーム	大樹寺学区市民ホーム 六ッ美市民センター
9日(木)	岡崎市保健センター	岡崎市保健センター
10日(金)	大平市民センター	大平市民センター 東部市民センター
14日(火)	南部市民センター	南部市民センター
15日(水)		六ッ美市民センター
17日(金)	岡崎市保健センター	岡崎市保健センター

※ 投与当日は体温を測定し、通知書・母子健康手帳をご持参ください。

## 木曜夜間当直の歯科医師

岡崎歯科医師会

<4月の日程表>

時間 午後6時～9時

2日	9日	16日	23日	30日
宮野歯科医院 (伝馬通) ☎24-0321	村田歯科 (下青野町) ☎43-3233	山本歯科医院 (大樹寺) ☎21-3367	米崎歯科医院 (上地町) ☎54-0880	和田歯科 (中島町) ☎43-4868

## 健康相談 成人病予防の相談 健康に関する相談

- ▷場 所 岡崎市保健センター(☎25-1144)  
▷持参するもの 健康手帳(まだお持ちでないかたは受付へお申し出ください)

<4月の日程表> (保健課健康管理係 ☎23-6084)

日(曜)	受付時間	内 容
7日(火)	午前10時～11時	・血圧測定、尿検査 ・みそ汁の塩分濃度測定
14日(火)	午前10時～11時	・保健婦の個別相談
28日(火)	午後1時～2時	・血圧測定、尿検査 ・みそ汁の塩分濃度測定 ・保健婦の個別相談 ・内科医師の個別相談 ・歯科医師の個別相談

※ みそ汁はよくかきまぜてコップ半分位お持ちください。

## 難 病 相 談 室

岡崎市医師会難病相談室 ☎52-1572

- ▷対 象 難病で悩んでいるかた、難病ではないかと心配しているかた、又はその家族のかた  
▷日 時 日曜、祭日及びセンターの休館日を除く毎日  
午前9時～午後4時  
▷場 所 岡崎市医師会公衆衛生センター内 難病相談室  
▷その他 申込方法など詳しいことは、難病相談室にお問い合わせください。(無料・秘密厳守)

## 糖尿病とは

岡崎市医師会

食生活の向上に伴い、糖尿病が増えてきました。この病気は、膵臓から出るインシュリンの作用不足によって起こり、多くは遺伝因子に何らかの発病因子が重なって発病します。因子としては、肥満、感染症、妊娠、精神的ストレス、内分泌異常等があげられます。軽い場合は検診等で発見されることもあり、口がかわく、体がだるい、尿が多い等の症状で、検査をしてわかることもあります。尿に糖が出ている時には、真の糖尿病であるのか、他の原因で出たものかを見極めるために、糖負荷試験、すなわち血糖検査をします。

血糖が多く、糖尿病と決まれば、基本的には食餌療法をし、その上で内服薬、注射などの必要な処置がとられます。全身の疾患ですので、目の網膜症、神経障害、感染症、動脈硬化等を起こすこともありますから、合併症には注意します。

糖尿病は自己との戦いであると言われています。病気を正しく理解し、注意を守ることが最も大切です。そうすれば普通の生活も出来ますし、もちろん長生きも出来ます。

## 母親教室

▷開講時間 午後1時～3時30分

▷持参するもの 母子健康手帳・筆記用具

<4月の日程表> (保健課健康管理係 ☎23-6084)

日(曜)	対象	内容	場所
2日(木)	妊娠7ヵ月ころまでの かた	・妊娠中の生活と準備 -妊婦体操・準備用品- ・妊娠中の気をつけたい病	岡崎市 保健センター
9日(木)		・妊娠中の食事と栄養 ・妊娠中の歯の手入れと 子どものむし歯予防	岡崎保健所
16日(木)	妊娠8ヵ月以降のかた	・お産の経過と産後の生活 ・赤ちゃんの生活	岡崎保健所
23日(木)	妊娠8ヵ月産後3ヵ月までのかた	・母乳で育てよう ・個別相談	岡崎市 保健センター

## 離乳食講習会

▷日時 4月3日(金)・17日(金) 午後1時30分～3時

▷場所 岡崎保健所(康生通西3-30 ☎22-2501)

▷対象 3ヵ月～6ヵ月児を持つ母親

▷持参するもの 母子健康手帳、筆記用具

## 乳幼児健康相談

▷対象 4ヵ月児及び4ヵ月以降で、まだ本市の健診を受診していない乳幼児

▷受付時間 午後1時～2時

▷内容 医師の診察、身体計測、保健婦の育児・栄養相談

※午前中の健康相談

▷対象 8ヵ月児及び1歳児

▷受付時間 午前10時～11時

▷内容 身体計測、保健婦の育児・栄養相談

▷持参するもの 母子健康手帳、うすいバスタオル

<4月の日程表> (保健課健康管理係 ☎23-6084)

対象区域(学区)	日(曜)	場所
梅園・根石・三島	3日(金)	岡崎市保健センター (康生通南三丁目56)
六名・竜美丘	10日(金)	
連尺・広幡・井田	21日(火)	
愛宕・常磐・常磐(東・南)・大樹寺	17日(金)	東部市民センター
竜谷・藤川・山中・本宿	2日(木)	六ッ美市民センター
六ッ美(北部・中部・南部)	14日(火)	岩津市民センター
恵田・奥殿・細川・岩津・大門	9日(木)	南部市民センター
羽根・岡崎・小豆坂	16日(木)	
福岡・城南・上地	23日(木)	大平市民センター
男川・美合・緑丘・生平・秦梨	28日(火)	矢作市民センター
矢作(東・北・西・南)・北野	24日(金)	

※育児についてのご相談は、保健センター内の保健婦へ。

## 4月の

### 4月の小児がん検査

生後6ヵ月になったら検査を受けましょう。

▷対象 昭和61年9月～昭和61年10月生まれ

▷送付先 岡崎保健所(〒444 市内康生通西3-30)

▷検査用紙 乳幼児健康相談会場でお配りしたもの

### 1歳6ヵ月児健康診査

▷対象 昭和60年10月生まれ

▷場所 岡崎市保健センター(☎25-1144)

▷受付時間 午後1時～1時30分

▷内容 医師・歯科医師の診察、身体計測、育児・栄養相談

▷持参するもの 母子健康手帳

<4月の日程表> (保健課健康管理係 ☎23-6084)

対象区域(学区)	日(曜)
羽根・岡崎・城南・小豆坂・北野	7日(火)
六名・三島・竜美丘	1日(水)
福岡・上地・六ッ美(北部・中部・南部)	13日(月)
梅園・根石・大樹寺	8日(水)
男川・連尺・広幡・井田	20日(月)
愛宕・矢作(東・北・西・南)	15日(水)
恵田・奥殿・細川・岩津・大門・常磐・常磐(東・南)	27日(月)
美合・緑丘・竜谷・藤川・山中・本宿・生平・秦梨	22日(水)

※指定の日時に都合の悪いかたは、1歳8ヵ月までにお受けください。

### 3歳児健康診査

▷対象 昭和59年3月生まれ

▷場所 岡崎保健所(康生通西3-30 ☎22-2501)

▷持参するもの 母子健康手帳

▷その他 尿検査も実施します。

<4月の日程表>

対象地区(学区)	日(曜)	受付
井田・三島・根石・竜美ヶ丘	7日(火)	午後1時～2時
城南・小豆坂・羽根・岡崎・緑丘・竜谷・美合・藤川	14日(火)	午前9時～10時
常磐・常磐東・常磐南・恵田・奥殿・細川・岩津・連尺・愛宕・広幡		午後1時～2時
六ッ美北部・六ッ美南部・六ッ美中部・男川・山中・本宿・生平・秦梨	21日(火)	午後1時～2時
矢作東・矢作西・矢作南・矢作北・北野・梅園	28日(火)	午前9時～10時
六名・福岡・上地・大樹寺・大門		午後1時～2時

葵博岡崎'87



カレンダー

- 3/21(土) 開会式(テレビ愛知生中継)  
 スペシャル オープニング ライブ「山下洋輔&スペシャル葵オーケストラ」  
 22(日) 「ヤング ミュージック フェスティバル」出演・森 祐子、山本理妙、尾形大作ほか  
 23(月) NHK・FMスペシャル イン 葵博 (公開録音)  
 27(金) アニメキャラクターショー (ゲゲゲの鬼太郎、ドラゴンボール)  
 28(土) 中京テレビ生中継「ライブらいく岡崎・葵姫コンテスト」 司会・上岡龍太郎  
 29(日) 前売入場券おたのしみ抽選会/アニメキャラクターショウ (光戦隊 マスクマン・超新星フラッシュマン)  
 30(月) ティーンズミュージック フェスティバル  
 4/1(水) NHKお母さんと一緒「にこにこぶんショー」  
 2(木) CBC公開録画「天才クイズ」 司会・斉藤ゆう子  
 3(金) ゆかりのまち伝統芸能 一茅ヶ崎市一  
 4(土) CBC公開録画「歌で見えます/葵博」ゲスト・芳本美代子、山瀬まみ、酒井法子ほか  
 5(日) 親善都市・ゆかりのまち伝統芸能 一石垣市・長野県白田町一  
 FM愛知公開録音「サウンド・オン・セレクション」ゲスト・ケント・デリカットほか  
 6(月) 愛知県下10数大学によるバンド演奏「ミュージックフェスティバル'87」  
 9(木) ゲスト・ザ・グッバイ(4/8)  
 10(金) 「健康フェスティバル」出演・エアロビクス・ジャズダンスエクササイズ ほか  
 11(土) 県下市町村による「伝統芸能特集①」三河万歳・花まつり・一宮太鼓 ほか  
 12(日) 東海テレビ公開録画「決定/カラオケ花のグランプリ」司会・三遊亭楽太郎 ゲスト・小林幸子  
 13(月) 岡崎市民フェスティバル  
 14(火) AOIイベント

\*\*内容は予告なしに変更する場合があります\*\*



4月

突発急患者のための

休日緊急当直医師

緊急当直担当時間 午前9時～正午 午後2時～6時 岡崎市医師会 ☎52-1571

	5 日	12 日	19 日	26 日	29 日
内科又は小児科	岡田胃腸科 (若松東)☎54-0125	共立病院 (羽根)☎51-1427	柱診療所 (柱)☎51-4076	大見医院 (上青野)☎43-2128	村山医院 (中島)☎43-2027
	山本医院 (井田)☎21-0759	深田小児科医院 (井田)☎24-2428	サト一医院 (鴨田)☎24-1221	大山医院 (東蔵前)☎45-2015	高村医院 (細川)☎45-2677
	斉藤医院 (鴨田)☎22-2167	三嶋内科病院 (六供3)☎22-3232	岸本内科 (稲熊)☎25-1201	後藤医院 (伝馬3)☎21-4071	大原内科医院 (伝馬5)☎21-0013
外科	竜美ヶ丘整形外科 (明大寺)☎54-1515	共立病院 (羽根)☎51-1427	細井医院 (福岡)☎51-1325	佐野医院 (幸田)☎62-5411	岡崎南病院 (羽根東)☎51-5434
産婦科	いとう医院 (南明大寺)☎51-2856	三ヶ根クリニック (幸田)☎62-2055	吉村病院 (柱)☎51-1895	加藤医院 (明大寺本)☎21-3251	内田医院 (康生南)☎21-5171
皮膚科	松下医院 (明大寺)☎51-5094	橋本医院 (康生南)☎22-3497	みしま医院 (康生南)☎21-1648	長谷川医院 (伊賀新)☎23-1871	岡崎南病院 (羽根東)☎51-5434
耳鼻科	松下医院 (明大寺)☎51-5094	大橋医院 (上六名1)☎52-0684	康生病院 (康生南)☎21-1340	島田耳鼻科 (伝馬1)☎21-3387	山本病院 (連尺1)☎21-0359
眼科	橋本医院 (三崎)☎53-9904	粟屋医院 (鴨田本)☎21-3656	南部医院 (羽根)☎51-5334	伊藤医院 (亀井1)☎21-3313	岡田医院 (八幡1)☎21-0134
歯科	歯科医師会館(六供町三本松18の1 六供浄水場西約100m) ☎21-0501			受付時間 診療時間	午前9時～11時 午前9時～正午

●救急医療情報のご利用は……☎21-1133へ

●救急は……☎119へ

別冊

市政だより

# おかざき

## 葵博岡崎 '87へのご招待

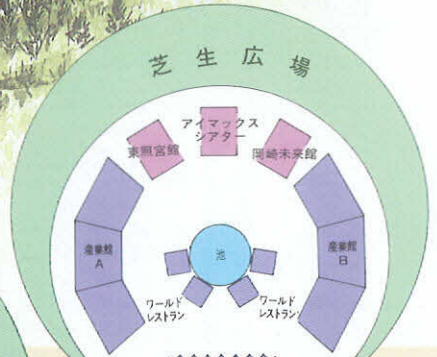
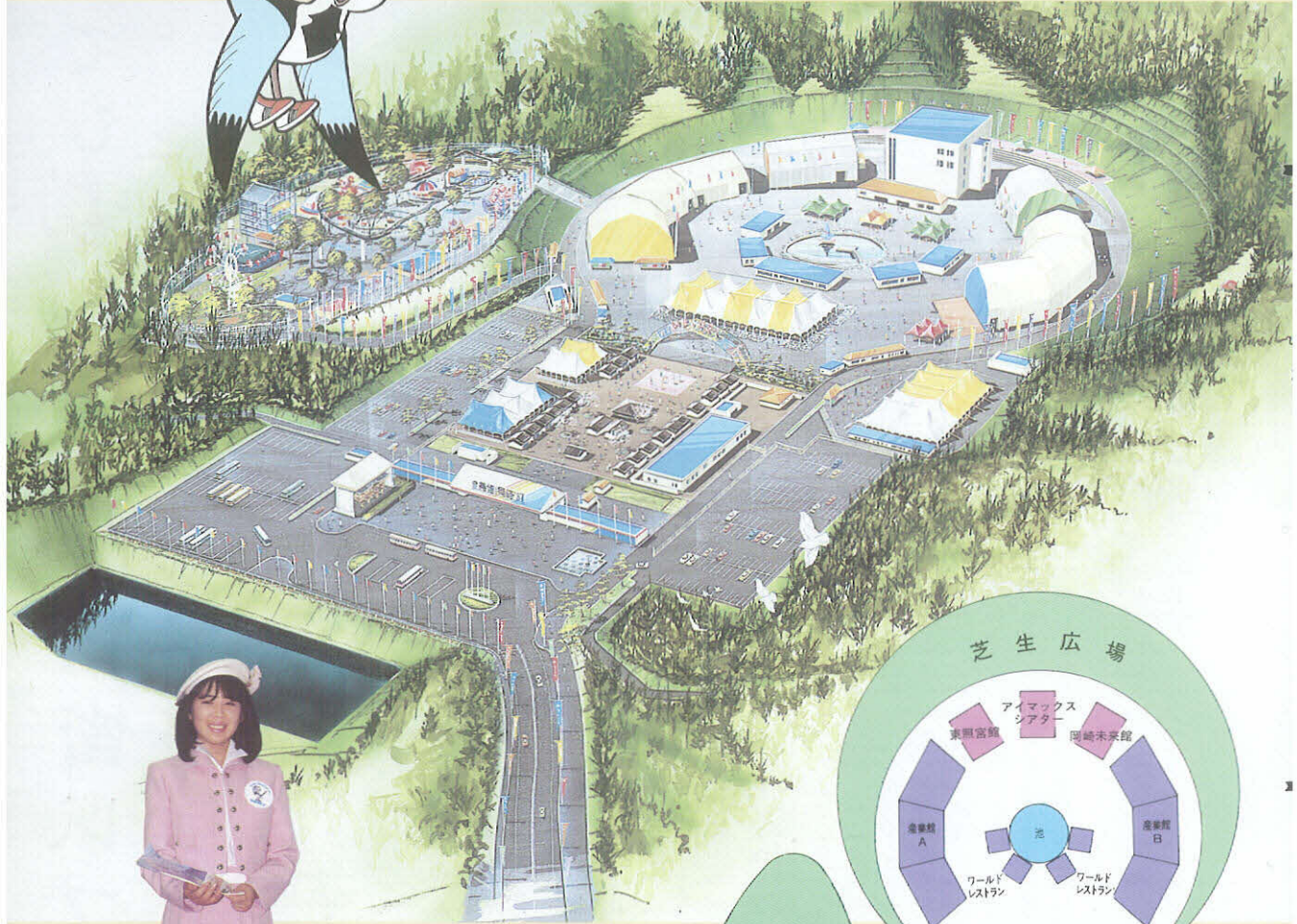
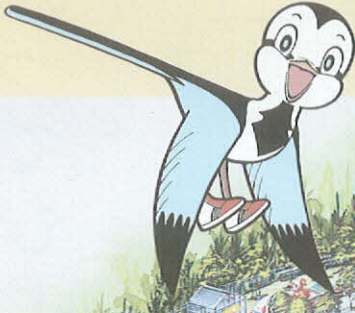

いま、未来へ——ふれあい、発見、創造

# 葵博岡崎 '87

3月21日祝→5月17日 岡崎記念博会場

- 市長パザール
- 中白館
- 我が家の記念品展
- 五万石城下町
- イベント
- メインゲート

テーマ館

東照宮館

15年の歳月と40余人の宮大工たちの手によって完成した日光東照宮の超精密レプリカ。単に模型という概念を越えて、日本の美を象徴する一つの芸術作品といえます。

なんととっても

日光東照宮

超精密レプリカ

超精密レプリカのみどころ

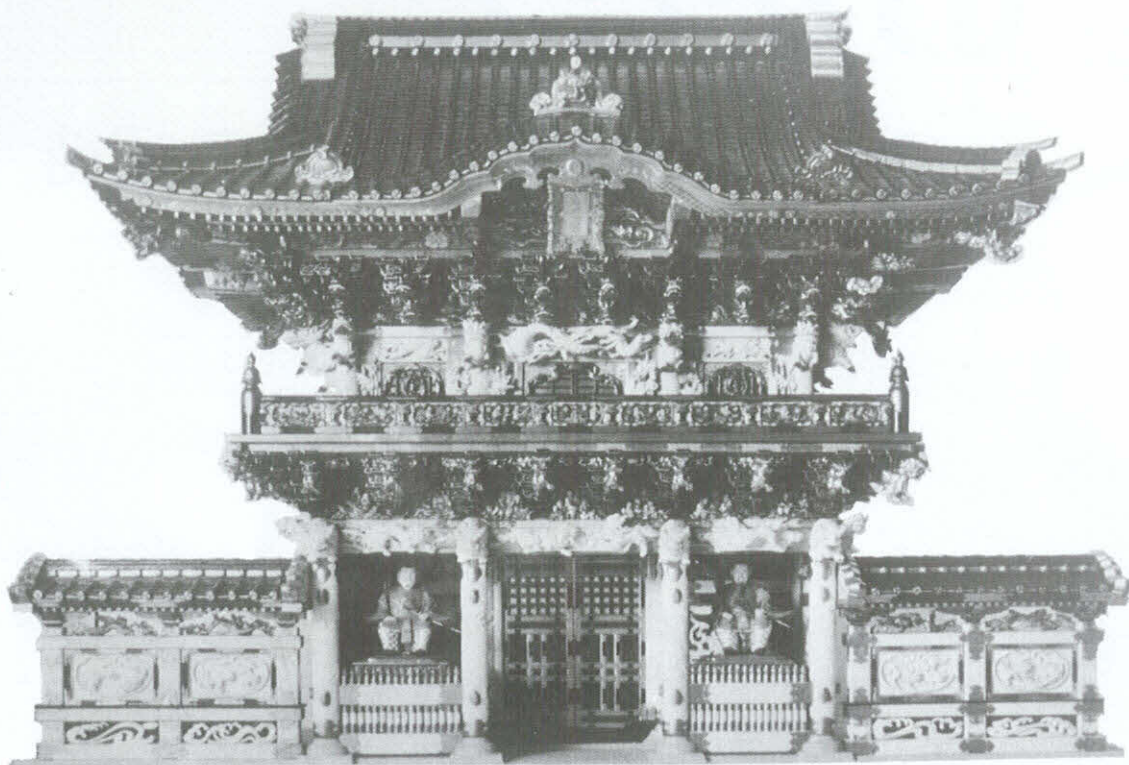

東京国立博物館

展示調整室長兼普及室長

長谷川 栄

徳川家康が元和二年（一六一六）四月十七日、駿府城で薨去してから、生前の遺言によって駿河の久能山に遺体を、江戸の増上寺で葬礼を、三河の大樹寺に位牌を立て、一周忌を日光山に小堂を建設し、御霊を勧請したのが日光東照宮の始まりです。

その後、二十年たった寛永十一年（一六三四）十一月に東照宮の造替が始まり、幕府作事方大棟梁の指揮で今のような壮大な霊廟が建設されました。建物の様式は創建時には和様でしたが、こんどは禅宗様をとりいれて、より重厚で華麗な装飾美を打ちだし、幾つもの建物がおたがいに美しさを競いあう環境美を構成しております。建築様式のみごとさもさることながら、各部材に施された精緻な大工彫刻や、漆芸・鏝・彫金など工芸技術の

粋は、バロック芸術のような爛熟した総合美をかもしだしております。

こうした日光東照宮の建築群を、家康ゆかりの地岡崎で鑑賞できないかと、難題を解決したのが今回の超精密レプリカによる展観です。それも一棟や二棟だけというのではなく、本殿・拜殿・唐門・透塀・神楽殿・神輿舎・陽明門・回廊・鐘楼・鼓楼・本地堂・手水舎・神庫・神厩舎・宝塔・石鳥居・神橋など現存するほとんどすべての建造物にわたる、総合的な環境美もたんのうであるというのですから、かつてない大がかりで有意義な文化財の邂逅といえましょう。

私もニューヨークからの帰りに、ハワイでいち早く見ましたが、この日本文化の華が里帰りする意義も甚だ深いといえます。

テーマ館

アイマックスシアター

## アイマックスってなに？

アイマックス  
IMAXは、画面の大きさが標準の35mmフィルム  
の10倍もの大きさを持つ70mmフィルム  
を水平にキャタピラ状に波打たせながら横送  
りにするローリング・ループ方式で映写します。

縦18メートル、横24メートルの巨大スクリー  
ンに映る映像は鮮明で、6チャンネルの立体音  
響とともに、その迫力は皆さんを知らず知ら  
ずの内に画面に引きずり込むことでしょう。

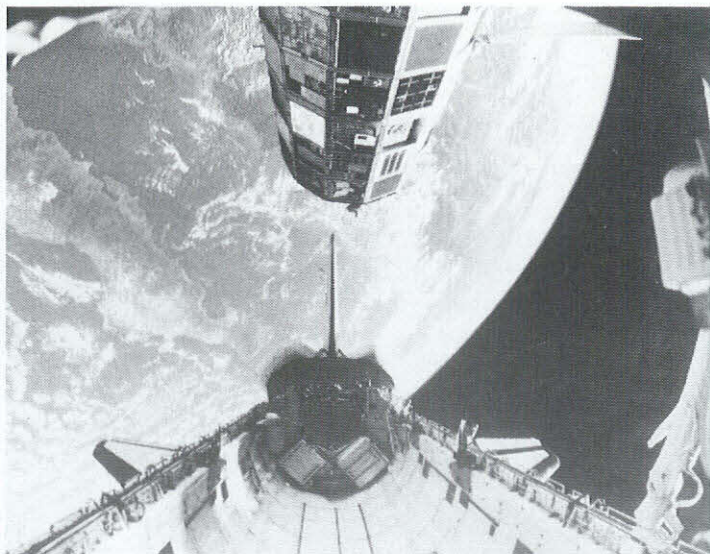

日本初公開の宇宙ドラマ

## THE DREAM IS ALIVE

壮大な宇宙のドラマ「ザ・ドリーム イズ アライブ——私たちの夢  
は生き続けている」はスペースシャトルのヤング船長のことばをタイ  
トルとしたもので、1984年に行われた3回のスペースシャトル打ち上  
げの際に、宇宙飛行士たちによって撮影されました。

シャトル内部の構造や無重力空間での修理作業、そしてすばらしい宇  
宙空間の場면을盛り込んだ衝撃的なフィルムです。どこまでも果しなく  
続く暗黒空間を背景に、紺青で、ところどころ白雲がかかっている地球  
の姿は、全ての人びとを魅了せずにはおかないほど美しいものです。

### フィルムサイズの比較

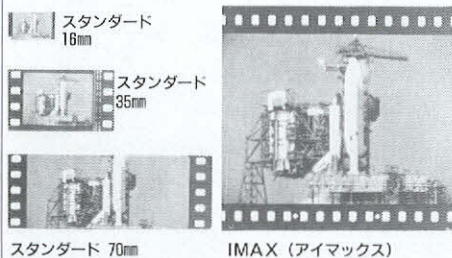

わが家はどこ？

アイマックス  
IMAX「ザ・ドリーム イズ  
アライブ」に先立って上映され  
る「EXPLORE OKAZAKI  
'87」は、昨年8月3日、日本  
で初めてというIMAXカメラ  
を取り付けたヘリコプターによ  
って空撮されたものです。

空から見た岡崎

これは、葵博のマスケットの  
ピーコから見た岡崎の風景で、  
皆さんの良く知った町並みや建  
物、もしかしたら皆さん自身  
のおうちが見えるかも知れませ  
ん。あなたもピーコになったつ  
もりで、わが家を探してみませんか。

# テーマ館 岡崎未来館

葵博—岡崎'87の総合プロデューサー手塚治虫氏が創る「みらいランド・シャトル7」を中心に4つのコーナーによって展開されます。

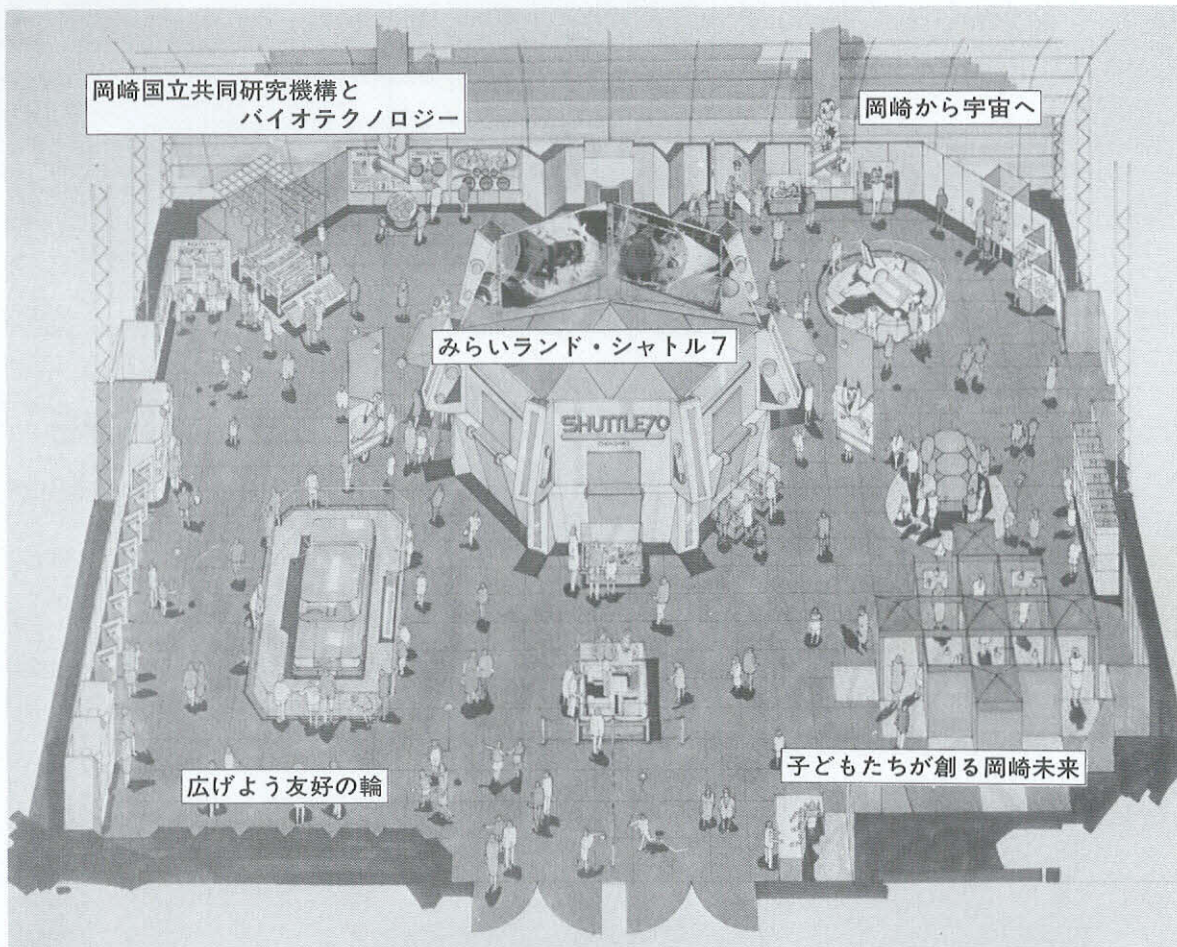

国立共同研究機構の先生がたの監修により、わかりやすい展示がなされます。

未来の農業のありかたを示す、植物工場のモデルプラントや、太陽自動集光電装置の七眼ひまわりなどバイオテクノロジーの一端が紹介されます。

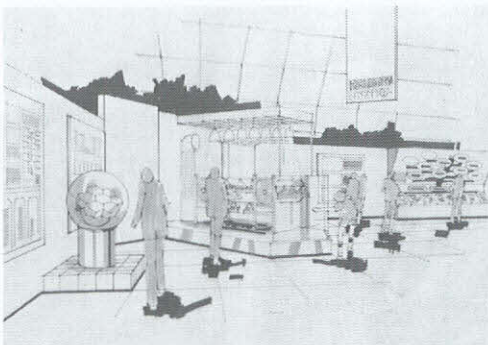

岡崎の中央部に広がる、なだらかな丘の上に並ぶ建物群が、分子科学研究所、基礎生物学研究所そして生理学研究所の三つの研究所からなる岡崎国立共同研究機構です。

いまひとつ、私たち市民にとって、なじみが薄い施設ですが、ここには、日本国内だけでなく、世界各国から一級の研究者たちが集まり、日夜、研究を続けているのです。

岡崎の誇り得るこの施設の概要を紹介するとともに、今、話題のバイオサイエンスについて、

## 岡崎国立共同研究機構と バイオテクノロジー



# テーマ館 岡崎未来館

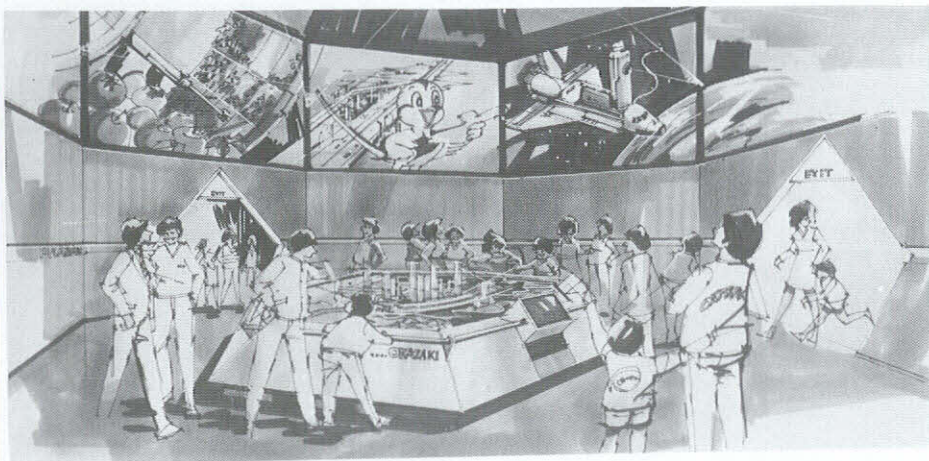

## みらいランド

### シャトル7とは

岡崎未来館の中心となるのが



## 私の描く岡崎の未来

葵博一岡崎87総合プロデューサー

### 手塚 治虫

私は、今まで鉄腕アトムをはじめ、いろいろな漫画を通じて、私の考える未来像を発表してきました。今回の葵博一岡崎87の「岡崎未来館」では、「人間の夢や岡崎の未来を子供たちに紹介し、ふれあい、発見、創造の場とする」をテーマに展示をします。

中央に位置する「みらいランド・シャトル7」で、私の想像する岡崎の未来、そして理想的な二十一世紀の都市像の青写真を紹介します。

豊かな自然を十分生かしたハイテク（高度先端技術）とハイセンスの調和のとれた姿です。それは、いくつもの同心円で区画された、いわばドーナツ型の都市構造を持っています。ここでは、都市型の災害や自然災

手塚治虫氏が描く岡崎の未来、そして、理想的な二十一世紀の都市像でもある青写真を表わした「みらいランド・シャトル7」です。

害にも万全の対処ができるように設計されています。また、市民の福祉や教育の面も十分配慮されています。ことに二十一世紀初頭に日本を襲う高齢化社会に対応するために、お年寄りの住みやすい環境作りに最先端の技術が駆使されます。

ドーナツ型の中心は、巨大な自然公園です。公園というよりは自然保護地区といったほうがよいでしょう。ここは周囲の住民がだれでも好きなだけ自然とのふれあいを満喫できます。ドーナツの部分にあたるのは、インテリジェンス・ビル（高度情報集積ビル）を中心としたハイテク・オフィスセンターです。そして、これらはリニアモーターカーによって環状につながり、

「均衡と調和」、「公平と平等」の精神で、「明るく住みよい豊かな岡崎市」を目指す岡崎の近未来と、七十年後の岡崎が七面スクリーンに展開されます。

スピード化が計られ、理想的な流通システムが約束されます。

ドーナツの外側は、小川と小公園を配置した住宅地区です。無数のサテライト・オフィスが散在して、中央のインテリジェンス・ビルと直結しており、職住接近が計られています。

もちろん、岡崎が誇るさまざまな歴史的遺産や農園、ハイテク産業の工場などもここにあり、中央オフィスセンターにはわずかの時間で到達できます。

自然に親しむ子どももの岡崎、静かな老後を楽しむ岡崎、そして女性が男性と共に社会の中核となる岡崎を、私の想像図は描きます。

では、「みらいランド・シャトル7」でお会いしましょう。

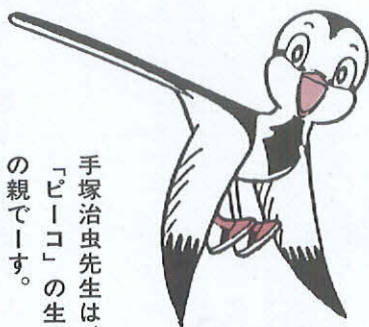

手塚治虫先生は、「ピーコ」の生みの親です。

# テーマ館 岡崎未来館

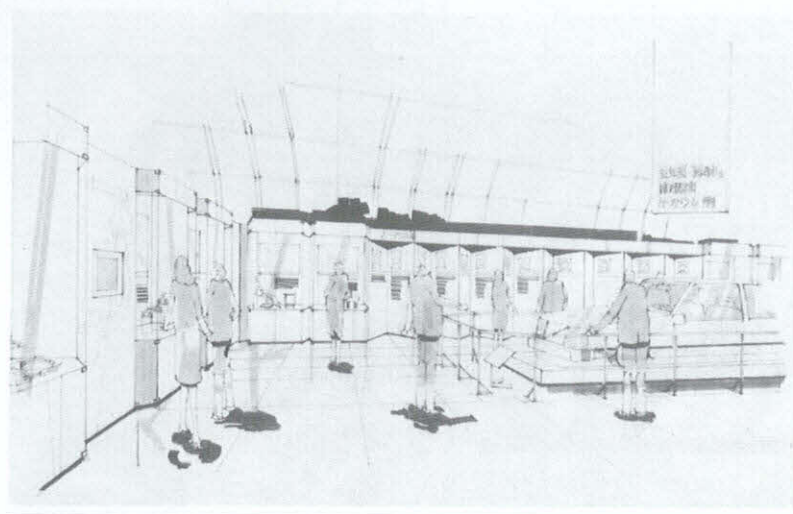

岡崎市の姉妹都市のニューポートビーチ市とウッデバラ市。そして中国のフフトホ市。親善都市の福山市と石垣市。ゆかりのまちの茅ヶ崎市、白田町、関ヶ原町。そして愛知県内の友好提携先であるオーストラリアのピクトリア州、中国の江蘇省。それぞれの市やまちとの交流内容や郷土の物産品などがパネルや実物によって展示され、友好の輪が広がります。

## 広げよう友好の輪

未来を切り開く宇宙開発の現状をNASA（アメリカ航空宇宙局）と宇宙開発事業団（NASDA）の協力のもとに、アイマックスシアターで上映の「ドリム・イズ・アライブ」の撮影でも知られているスペースシャトルの十五分の一の模型をはじめ、スペースステーション、スペースラブ（宇宙実験室）、スペーススーツ（宇宙服）、宇宙開発事業団が日本独自の技術で開発したH-1ロケット、JEMなどを模型と実物の展示を通して紹介します。

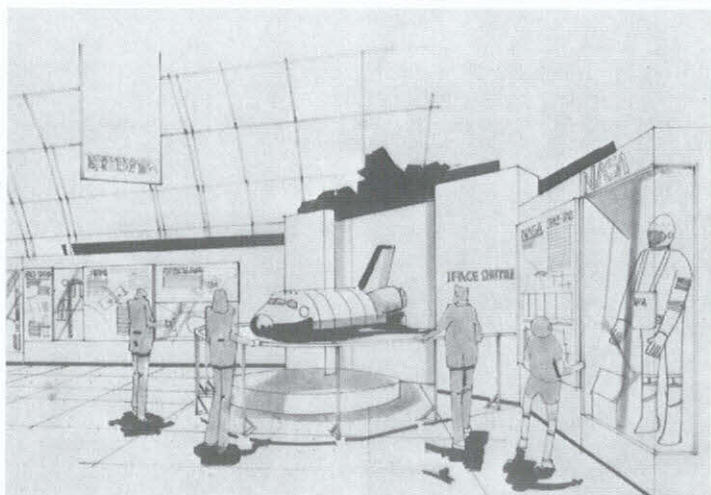

## 岡崎から宇宙へ

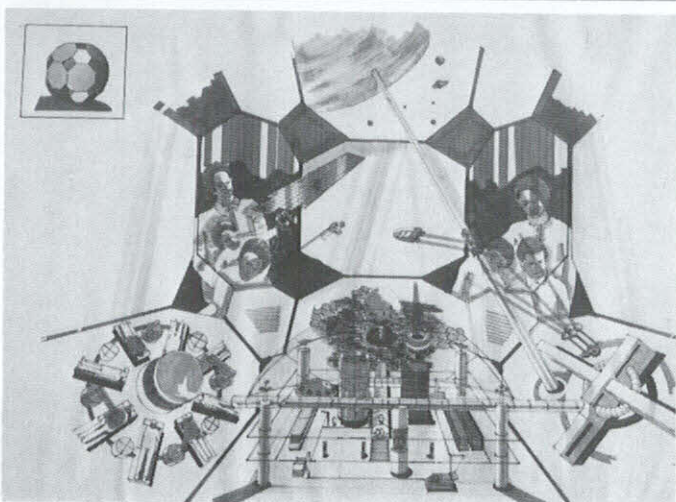

岡崎市の未来を担う中学生たちが、自ら葵博に参加しようと話し合ったなかから実現したコーナーです。  
市内のそれぞれの中学校の生徒たちが、岡崎の都市景観、学校教育、産業、文化、交通システムなど幅広い分野にわたって、「七十年後の岡崎」をテーマに、クラスや家庭で話しあったことをもとに創り上げたアイデアをイラストや文章にした三千六百六十二点の中から選ばれた、中学生らしい夢にあふれた作品を模型やパネルにして展示するものです。

## 子どもたちが創る岡崎みらい

# メインゲートをくぐるとそこは江戸時代、 五万石の城下町。



江戸幕府を開き、徳川三百年の泰平を築いた家康公。そのふるさと岡崎は、江戸時代に東海道五十三次有数の城下町、宿場町として栄えてきました。

メインゲートからテーマ館へ通じるこの「五万石城下町」では、今日の岡崎の基盤を形成した江戸時代から明治・大正へと時間に沿った展開で、「見て、食べて、買い物して、遊ぶ」楽しさを満喫していただけます。

## 五万石城下町の「ご案内」

- **食べ物・飲み物処** 岡崎名産の八丁みその試食や販売、五平餅、田楽など郷土の味が楽しめます。
  - **物売り処** 木製玩具や時代小物、民芸品などが買えます。
  - **お遊び処** 時代劇でおなじみの当てるの矢場や悪人退治ゲームなど江戸時代の町人気分が遊べます。
  - **細工処** 江戸時代から今に伝わる伝統の職人芸の実演が見られます。
  - **お祭り広場** 郷土芸能や大道芸など楽しい催しがいっぱいこの広場です。
- そのほか、人力車、衣装写真など現代から過去へのタイムトリップがお楽しみいただけます。

## World Bazar ワールドバザール

「あなたは何をかうの?」、「私はあれがいいわ」、こんな会話が場内のあちらこちらで聞こえます。世界各国の民芸品、服飾品、そしてオーストラリアの牛肉やカナダのサーモンなどの食料品や洋酒などが安く買えることでしょ。

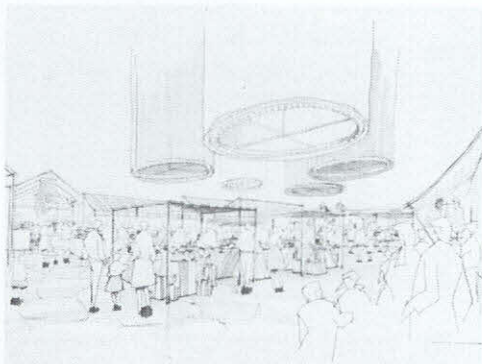

## World Restaurant ワールドレストラン

会場中央の池に面した落ち着いた雰囲気のレストランで、ゆったりと楽しむランチタイム。

子供たちの大好きなハンバーガーから、しゃれた感じのフランス料理。それにジャンボに乗った気分も楽しめる機内食も味わえます。

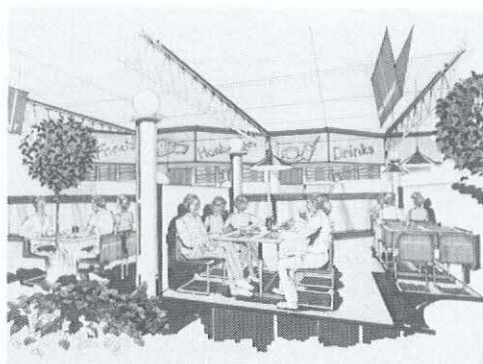

そして国際色豊かな  
世界の旅へ

# 産業館

## 科学する楽しさを体験するサイエンスプレイゾーン

三河地区の伝統産業から最先端技術まで、科学の不思議、おもしろさを遊びながら体験できます。身近な生活の中から「動く・話す・おこす・暮らす・回す・創る」をテーマに、すてきなサイエンスの世界をお見せします。

### 産業館 A

- **クルマ・技術・ゆめ**  
—TIME TRAVEL WITH TOYOTA—  
懐かしの名車から、最新技術を駆使した現在の車、そして夢あふれる未来カーまで。(トヨタ自動車)
- **“新しいこと電気から” エレクトロナウ**  
7 m×3 mの大型画面の3Dシアターをはじめ、あなたの目、耳、手、足で電気が創り出すファンタジーの世界へ、出発してみませんか。(中部電力)
- **“都市ガスがつくる豊かな暮らし” ガスプラザ**  
美味国探険、ハッピーバースデー・ロボット、ガスのスタジオ、ガスの実験室など5つのゾーンは、どれをとっても興味津々。(東邦ガス・岡崎ガス)
- **ふれあいコミュニケーション NTTプレイランド**  
テレコンにキャプテンサービス、そして「ズッコケ3人組」。パソコンホスト局も設置。どれも楽しさいっぱい、遊び心いっぱいです。(NTT)

### 産業館 B

- **三菱ふれあいカートピア**  
屋外の「ちびっこカートコーナー」と「ゲームコーナー」。館内にはマンガを描くロボット君も。プレゼントいっぱい、ちびっこ集まれ。(三菱自動車)
- **マキタの森**  
「日曜大工で家族とのふれあい。本とのふれあい」、明日の時代を創る子供たちに夢を与える楽しい広場で遊びませんか。(マキタ電機)
- **大地の文化と豊かな実り**  
最新のトラクターに乗ったあなたをテレビカメラでとらえ、記念のコピーがもらえます。和紙人形のパノラマもすばらしい。(久保田鉄工)
- **天才ロボット フレンド君**  
天才ロボットフレンド君がクイズを出題します。高性能フレンドロボットと最新鋭のパワーステアリングの実際をご覧ください。(豊田工機)

※ ご紹介した企業の外にも、24の企業・組合が工夫をこらした展示で、皆さんをお待ちしています。

# イベント館

## 催しがいっぱい、めじろ押し。ふれあいの輪をひろげよう。

さあ、ひとつになって、みんなでお祭り。多彩な催しが華やかに繰りひろげられます。

### 一流のジャズが聞ける5日間

### ジャズ ファミリー イン オカザキ

- 3/21(祝)「スペシャルオープニングライブ」山下洋輔ほか
- 5/2(土)「ジャズスペシャルナイト」渡辺香津美ほか
- 5/4(月)「あおい ジャズ イン」森剣治ほか
- 5/15(金)「ジャズスペシャルI」坂田 明ほか
- 5/16(土)「ジャズスペシャルII」阿川泰子ほか



山下洋輔 渡辺香津美 阿川泰子

### テレビ・ラジオの生放送と公開録画

- 3/21(祝) 開会式(テレビ愛知)㊤
- 3/23(月)~3/27(金)「FMスペシャルイン葵博」(NHKFMラジオ)㊤
- 3/29(日)「岡崎・葵姫コンテスト」(中京テレビ)㊤
- 4/2(木)「天才クイズ」(CBC)㊤
- 4/4(土)「歌で見せます!葵博-ヤングアイドル大ハッスル~」(CBC)㊤
- 4/12(日)「決定!カラオケ花のグランプリ」(東海テレビ)㊤
- 4/16(木)「ぶっつけワイド」(東海ラジオ)㊤
- 4/24(金)「ボナンザトラベルおもしろバラエティー」(東海ラジオ)㊤

このほかにも  
いろんな催しがいっぱいあります

- ・アニメキャラクターショー(3%)
- ・NHKにこにこふんショー(4%)
- ・懐しのGSコンサート(4%)
- ・ゆかりのまち、親善都市をはじめとする各地の郷土芸能大会
- ・ミュージックフェスティバルなど

内容は予告なしに変更する場合があります

# 中日館・我が家の記念品展

## 大切にしまっておいた あの感動を あなたにも伝えたい。

この外にも、市民の皆さんから寄せられた思い出の品、企業や学校そして地区に伝わる伝統の品の数々が展示されます。



愛用のタバコ入れ



手動のマッサージ器

●  
今は亡き祖父の  
面影がしのばれる

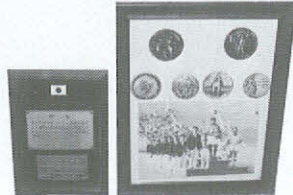

昭和7年 第10回ロス五輪  
ホッケー入賞のメダル

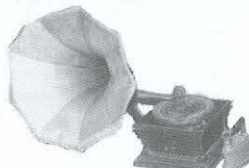

ラッパ付蓄音器

●  
青春の熱き想いが  
よみがえる

六供浄水場  
完成記念時計



恵田小創立当時  
からの時鐘

●  
思い出の時を  
刻んで幾星霜

市民が直接参加して盛り上げる

中日館・我が家の記念品展

市民バザール館

# 葵博岡崎'87

二つのコーナー

## 市民バザール館

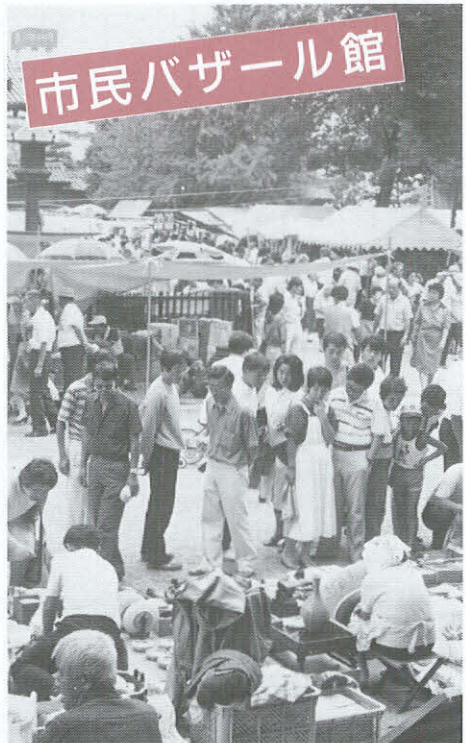

● 掘り出し物が  
みつかるかも

市民の手作り品や持ち寄り品  
がいっぱい。「蚤の市」の楽し  
さが味わえそうです。

● 葵博のおみやげは  
なんでもそろろう

岡崎名物八丁みそをはじめ地  
酒や民芸品など葵博のおみやげ  
は、ここでなんでもそろいます。  
もちろんピーコ商品も。

● 朝市の楽しさが  
味わえる

岡崎特産の農産物や、県内外  
の市町村を代表する自慢の銘菓  
や工芸品などの郷土物産品が、  
一堂に展示即売されます。

多くの市民及び県内外市町村の参加を得て、特産品などの  
展示即売を行います。

### 会話の中から ふれあいの 世界がはじまる。

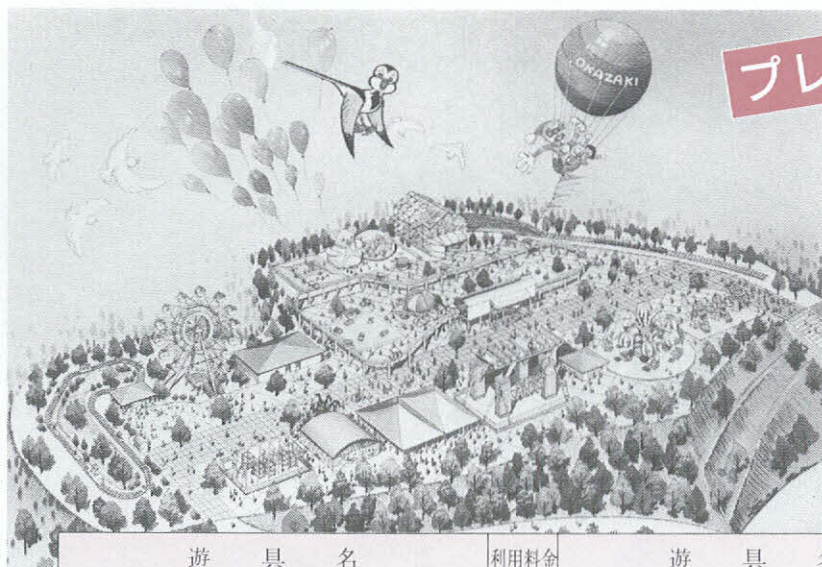

# プレイランド

次から次へと楽しさの連続  
一日中、子どもにもなって楽しもう

日本初登場のバルーンレースとピーターパン。そして、絶叫マシーン、フライング・カーペットなど、どれもが楽しい。

遊具名	利用料金	遊具名	利用料金
フライングカーペット (魔法のじゅうたん)	400円	ピーターパン (日本初登場、手漕ぎ観覧車)	200円
バルーンレース (日本初登場、80日間世界一周)	300円	スペースエイジ (チビッコ向け施設)	
サイクルモノレール (キャラクター乗り物)		ワンダーホイール (25分観覧車)	
ファンハウス (怪奇の里)		ディスコスクーター	
パンドラ (立体アスレチック)	200円	サファリベット	100円
フアフアパーク (エアアスレチック)		ゲームコーナー	
フライングスインガー (宙返りブランコ)		小型乗り物	
ポンピングログ (アスレチックトレイン)		バッテリーカー	
ミニS L (D51, 木曾森林, 立山森林の3種)		ラジコンロボット	場内を回遊します

## 乙川 大噴水

岡崎の大花火と天に昇る竜の姿をイメージに噴き上げる乙川(菅生川)の新しいシンボル

市制70周年記念事業の一つとして、市民の憩いの場として親しまれている乙川の殿橋下流に大噴水を設置します。

日本最大口径のノズルから35メートルの高さまで噴き上げる中央噴水をはさんで、左右の噴水が直径50メートルの大アーチを描くほか、12のパターンの噴水が楽しめます。

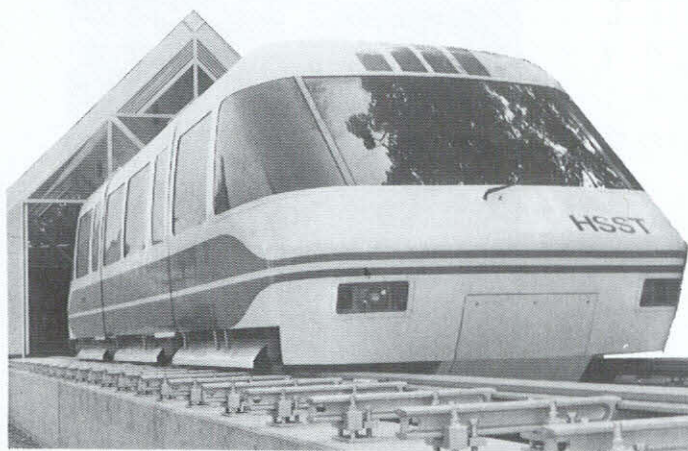
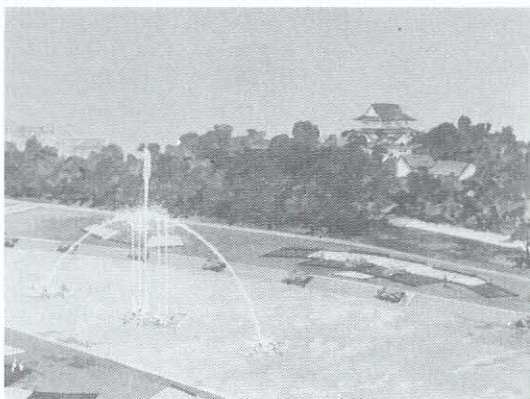

## 岡崎公園 HSST-03 リニアモーターカー

21世紀の乗り心地を一足はやく体験できる

葵博—岡崎87の開幕に合わせて、岡崎公園内に21世紀の夢の乗り物HSST(高速地表輸送機)が走ります。岡崎で走行するのは3号機で、つくば博やカナダ交通博にも出展され、大変な人気を得ました。

■料金 大人……400円  
中学生……300円  
小学生……200円  
幼児……100円

葵博岡崎'87  
第2会場

# お!トピア'87

3月21日|祝|→5月17日|日|

おかざき世界子ども美術博物館では、葵博一岡崎'87の期間中、博覧会の第2会場として、特別企画展を「お!トピア'87」の名称で開催します。



▲ルノワール「赤いコルサーージュの少女」

## ルノワールが、ミレーが… 世界の巨匠がやってくる

近代絵画を発展させた優れたヨーロッパの画家として、教科書にも登場し、子どもたちにも親しまれている、ルノワール・ミレー・ピカソなど世界の巨匠31人と国内の一流画家25人の名作66点を一堂に展覧します。

●近代絵画の流れを探って

## 世界の巨匠展

会期中

東海道五十三次の宿場町として栄えた岡崎の宿と藤川の宿、そして街道でも有数の矢作橋を主題に北斎、広重など江戸の絵師たちが描いた浮世絵版画、約30点を展示します。

## 北斎・広重の版画展

会期中



▲北斎「雪の矢作橋」



◀サゴヤシでんぶん貯蔵用大つぼ (パプア・ニューギニア)

長さ12メートルもの世界一大きなカヌーをはじめ、パプア・ニューギニアの祭具、仮面、土器類のほか、アフリカの造形作品などが展示されます。

## 世界の原始美術展

会期前半 3月21日(祝)～4月18日(土)

驚異に満ちた地球46億年の歴史をアンモナイトから世界一大きな魚の化石、恐竜の卵まで貴重な資料で示します。

## 世界の化石展

会期後半

4月19日(日)～5月17日(日)



全長約4m  
ポルティウスの化石▲

会期中、常設展示も一新、充実します。

## 有名美術家10代の作品展

## 世界の子どもの絵画展

## 屋外広場 アニメセル原画展と 子どもカーニバル

会期中

館内でのアニメセル原画展と「ふれあい広場」でアニメーションを中心にゲームやイベント、展示即売などを行います。

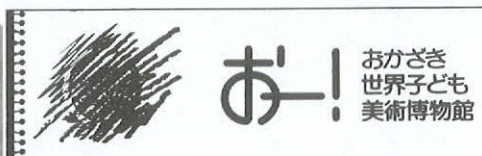

おかざき  
世界子ども  
美術博物館

☎53-3511

- 入館料 大人300円(240円) 小人100円(80円)  
※かつこ内は20人以上の場合
- 開館時間 午前9時～午後5時(入館は4時30分まで)  
[4月29日祝から5月5日祝は、  
午後8時まで(入館は7時30分まで)]
- 休館日 会期中は無休

市内を歩けば何かが見つかる！  
 葵博の期間中は市内全体が記念博会場になります。

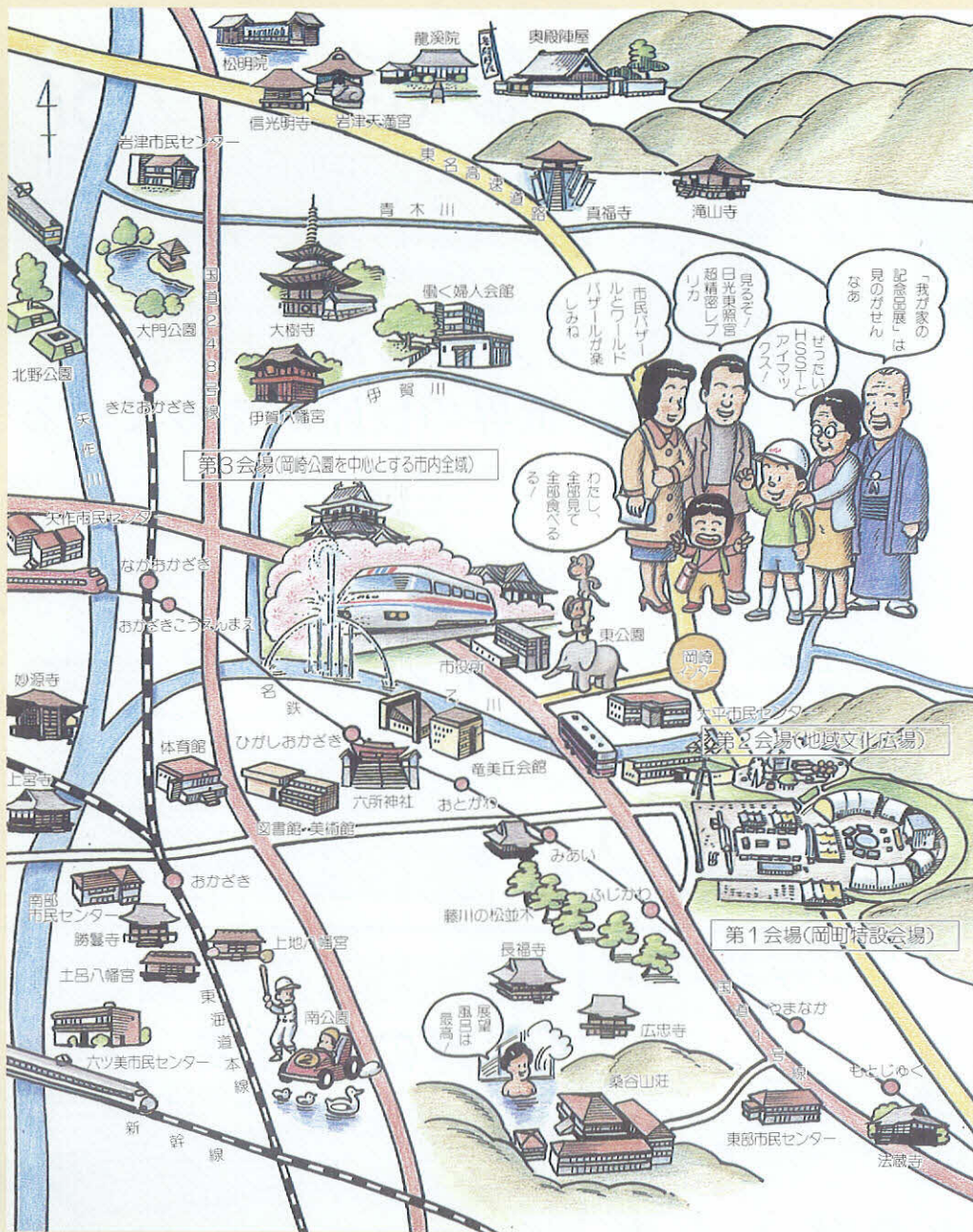

- 名鉄名古屋本線美合駅から会場まで直行バス……約10分
- 康生町からバス……約30分
- 国鉄岡崎駅からバス……約22分
- 東名高速道路岡崎インターから車で……約10分



会場直行（約30分）の二階建てバスも走ります

**葵博会場**

料金	片道
大人	460円
小人	310円

**岡崎公園**  
 (岡崎郵便局東)

★会場への道路が混雑しますので公共交通機関をご利用ください。