

## 国際児童年記念事業

### 太陽の城完工式のテープカット(4月29日)

児童及び青少年の健全な余暇活動・芸術文化活動、特に音楽の練習場としての利用が期待されます岡崎市青少年センター太陽の城が、乙川の清流をへだてて岡崎城と相対する位置に、歐風古城スタイルの5階建てで完成しました。

みんなで守り育てよう岡崎市民憲章

#### 1、緑と太陽のもと、祖先の遺産を大切に 美しい心を見がきます

わたくしたちのふるさと岡崎は、由緒ある史跡に富み、自然がまだまだ多く保存されています。この美しい住みよいまちは、先人が大切に育ててきた努力の結晶です。わたくしたちは、その一つ一つを大事に守り、さらに次の世代へ引きついでいきたいものです。







市長内田喜久氏を初登庁する中での拍手職員市

# 市長に内田喜久氏

三選目の市政を委任された内田市長は、次のように抱負を語りました。

私が昭和四十六年岡崎市長に就任して以来、幾多の懸案事業の解決、前進をはかることができたのは、ひとえに市民の皆さんの協力のおかげです。

無投票でこれからの四年間の市政を負託され、責任の重さを感じます。

アミニティの充実、文化環境の向上、豊かな町づくりをめざして、①心のふれあう愛の市政、②行財政の効率的運用、③公正清潔、明朗の市政、④郷土産業

の振興と豊かな町、⑤市民意識の高揚、⑥ロマンと文化のある町を市政運用の重点として、個性ある都市づくりに努力したいと思えます。

## 市議会議員四十四名誕生

(五十音順・敬称略)

四月二十二日、市議会議員選挙の投票が市内六十四投票所で行われましたが、身近な選挙だけに投票率も八二・四七パーセントに達する高い関心を集めました。同日午後七時三十分から岡崎市体育館で無投票となった市長選の選挙会と市議選の選挙会(開票)が行われ、内田喜久氏の市長当選決定に続

青山秋男

福岡町  
自由民主党



荒井実

材木町  
無所属



浅井正三

鴨田町  
自由民主党



石川新平

橋目町  
無所属



伊藤文治

保母町  
自由民主党



市川正

明大寺本町  
無所属



岩瀬信一

大平町  
無所属



内田裕

鴨田町  
自由民主党



太田杖一

荻川町  
無所属



大竹一則

真福寺町  
無所属



岡村秀夫

西本郷町  
日本社会党



奥村昭司

六供町  
公明党



神谷武夫

本宿町  
無所属



河合信輝

明大寺町  
公明党



加藤清市

島坂町  
無所属



河澄亨

才栗町  
無所属





# 市長 市議会議員選挙

き、二十三日午前  
一時三十五分には  
市議会議員四十四  
名が誕生しました。



柴田孝一  
井内町  
無所属



佐伯恒教  
筒針町  
民社党



高村正  
六名町  
無所属



神取武史  
美合町  
無所属

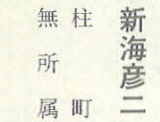

新海彦二  
柱町  
無所属



沢田豊  
鴨田町  
無所属



近藤隆志  
栄町  
無所属



尾藤輝夫  
竜泉寺町  
日本共産党



八田清  
戸崎町  
日本社会党



永田清一  
六供町  
自由民主党



都築末二  
下青野町  
無所属

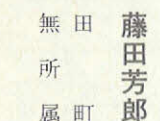

藤田芳郎  
田町  
無所属



八田廣子  
梅園町  
日本共産党



萩原智  
朝日町  
無所属



松下勇夫  
美合町  
民社党



前田正己  
本宿町  
民社党



細井幸彦  
六名町  
公明党



細井一夫  
矢作町  
無所属

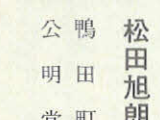

松田旭朗  
鴨田町  
公明党



松岡森吉  
六供町  
無所属



本田光木  
仁木町  
無所属



横山伊造  
栄町  
無所属



山本正二  
米河内町  
無所属



山内誠  
上六名町  
無所属



三浦元  
美合町  
無所属

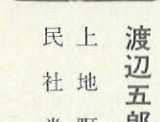

渡辺五郎  
上地町  
民社党



山本富雄  
定国町  
無所属



山田敏貴  
大和町  
無所属







# 拝啓市長さん 市長に手紙を出す月間 6月1日～30日

「緑と太陽と清流の福祉文化都市」を目標に、市民との対話と信頼の市政、合意と参加の市政をより推進するため、みなさんの広範なご意見、ご要望等を市政にとり入れ、明るく住みよい町づくりに反映させようと、市長に手紙を出す月間を実施します。

### テーマ

これといったテーマは、特に定めません。

日頃、市政に対して「こうして欲しい」、「こんなことで困っている」、「このようにしたら良くなる」等、市民のみならずの日常生活における声をお寄せください。

又、「昭和五十四年岡崎市民の行動テーマ」——○市民のふれあいを高めるため、コミュニケーション活動を推進しよう ○東海大地震説にそなえ、自主防災体制を充実しよう ○子どもの健全やかな成長を願い、国際児童年を成功させよう——についてのご提案、ご意見もお受けします。

### 対象

市内に居住しているかたと、

市内の事業所等に勤務するかたに限りません。その他のことについては、制限はありません。

### 方法

封書による郵送を原則とします。

### 期間

六月一日～三十日

### 送り先

〒四四四 岡崎市十王町二丁目九番地 岡崎市役所市長公室 秘書課広聴係内「拝啓市長さん」係あて

### その他

一 郵便料金は、各自で負担してください。

二 手紙には、住所、氏名、年齢、性別、職業、電話番号を明記してください。明記されなかったには、回答書を送付しません。

くわしいことは、秘書課広聴係 ☎23-60012・60026へお尋ねください。



国際児童年記念行事

# 岡崎市民憲章 書道作品コンクール

## ご応募ください



岡崎市民憲章は、市民のみなさんが、気軽に、未来に向かって実行できる市民共通のよりどころ、心がまえ、目標です。

これを広く市民のみなさんに啓発し、みなさんが憲章精神を大切に守り育て、一人一人が実践し、より明るい市民生活をめざすことを目的として、市民憲章を題材にした書道作品を募集します。

**課題**  
次の市民憲章の青色字句を題材として、作品にしてください。

○岡崎市民憲章  
わたくしたちは、恵まれた自然と輝かしい歴史にはぐくまれながら、明日をめざして、たくましく歩む岡崎市民です。

一 緑と太陽のもと、祖先の遺産を大切に、美しい心をみがきます。

二 三河魂の伝統を生かし、教養を高め、文化の向上につとめます。

三 社会のきまりを守り、友愛を深め、健康なからだをきたえます。

四 青少年に夢を、老人に安らぎを、しあわせな家庭をつくります。

五 勤労に誇りと喜びを、力をあわせて、豊かなくらしをきずきます。

**応募資格**  
市内に居住しているかた、及び市内の事業所に勤務しているかたに限ります。

**種別**

一部 小学生の部

二部 中学生の部

三部 高校生、一般の部

**作品規定**

書体は、一部楷書、二部楷書もしくは行書、三部楷書・行書、草書として、各部とも用紙は半紙を使用してください。

作品左側に在校名、学年（一

般は町名）、氏名を明記し、また一般については、作品裏面右側に住所、年齢、職業、電話番号を鉛筆で記入してください。

一人一作品に限ります。

**締め切り**

六月十五日消印までの郵送、又は持参してください。

**発表**

入賞者にはご通知するとともに、七月一日市制記念日式典会場市民会館ロビーに展示します。

**賞**

各部ともそれぞれ  
岡崎市長賞 一点（賞状、楯、賞品）

一席 一点（賞状、楯、賞品）

二席 三点（賞状、楯、賞品）

佳作 五点（賞状、賞品）

入選 三十点（賞状、記念品）

**審査**

岡崎市現職教育委員会書写部

送り先（届け先）

〒44044 岡崎市十王町二丁目九番地 岡崎市役所市長公室

秘書課市民運動係内「市民憲章書道作品コンクール」係あて

**その他**

入賞作品の著作権は岡崎市に属し、応募作品は返却しません。

くわしいことは、秘書課市民運動係 ☎23-60025へお尋ねください。



# 明るく住みよい

# まちづくりのために

## 市民意識調査 アンケート結果

市政に対する市民のみなさんのご意見をお伺いし、今後の明るく住みよい魅力あるまちづくりに向かって、市政運営上の参考とするため、市内在住の満二十歳以上のかたの中から三千名を無作為抽出し、市民意識調査を実施しましたが、一、八七九名（回収率六二・六％）のかたがたから回答をいただきましたので、おもな項目についてご紹介いたします。

（なお、百分比については、小数点以下第二位を四捨五入して算出しておりますので、百分比の合計が一〇〇％にならない場合があります）

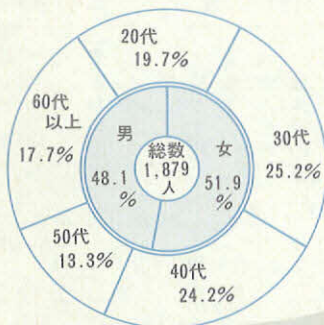

### フェイスシート

性別・年代別構成

### 地域別構成

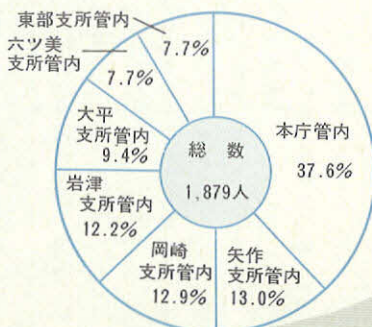

### 都市問題

現在感じておられる

岡崎市のイメージは

- 古い城下町の伝統を引きついで落ちついた雰囲気のみち 34・6%
- 緑が多く自然環境のよいまち 28・8%
- 産業が盛んで買物も便利なまち 8・1%
- 以下●宅地開発の盛んなベツドタウン●古い史跡などに恵まれた観光のみち●教育環境がよく、文化の水準も高い文教のみちなどとなっています。



〔前回調査(昭和48年度)との比較〕

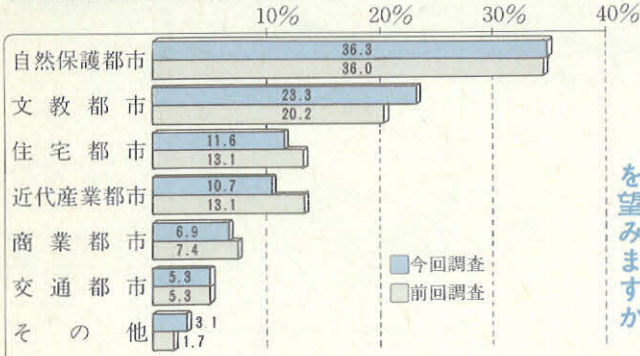

将来どのような性格の都市に発展することを望みますか

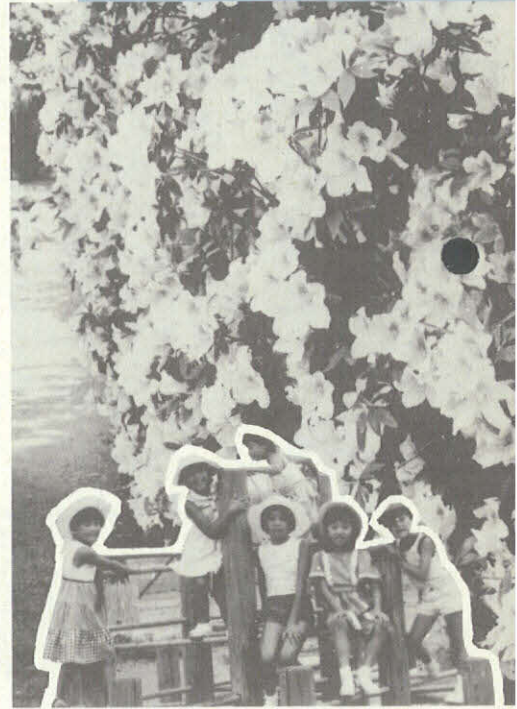

- 今身近で最も関心をもっている問題は**
- 交通安全問題 11・3%
  - 教育問題 9・6%
  - 老人福祉問題 8・7%
  - 住宅問題 6・7%
  - 下水道問題 6・7%
  - 以下●消費者問題 ●都市計画問題 ●交通機関問題 ●公害問題 ●農業問題などとなっています。
- 市政に対して 注文がある場合は**
- 町内会などでまとめて市へ働きかける 21・6%
  - 市役所へ電話をかけたたり手紙を出す 18・8%
  - 特に何もしない 16・1%
  - 市役所の担当課へ直接出かける 12・3%
  - 市役所の市民相談室へ相談する 11・0%
  - 以下●市議会議員に相談する ●市民対話集会などで直接市長に伝える ●市政モニターを利用する ●報道機関に電話や投書をするなどとなっています。

市政参加 コミュニティ意識

- 地域で清掃やまつりなどの行事がある場合は**
- 積極的に参加する 41・2%
  - 自分の都合や行事の内容を見て、ときどき参加する 36・9%

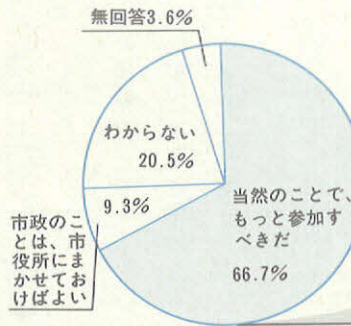

市政に対する市民参加について

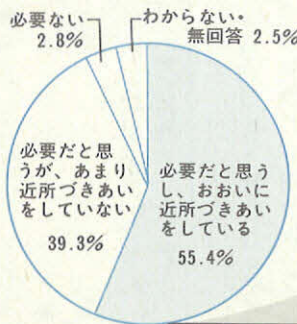

近所づきあいの必要性は

- 仕方ないから参加する 12・9%
- 行事のあることは知っているが、参加しない 4・6%
- 行事のあることも知らない 2・2%
- 無回答 2・1%



# 明るく住みよいまちづくりのために

## 市民意識調査 アンケート結果

### 居住意思

岡崎市に今後もお住みになるお考えですか

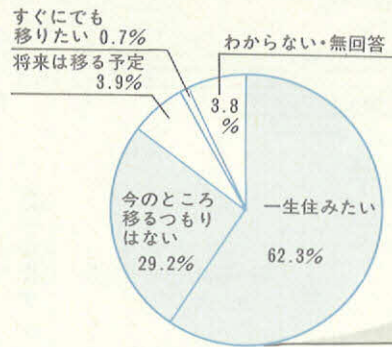

なお、「一生住みたい」、「今のところ移るつもりはない」とされたかたについて理由をたずねたところ●土地や家屋がある●愛着がある●環境がよいなどとなっており、一方「将来は移る予定」、「すぐにも移りたい」とされたかたについて理由をたずねたところ●商売など

仕事の関係●環境が悪い●住居に不満があるなどとなつていま

### 生活環境

自分の住む地域の生活環境は

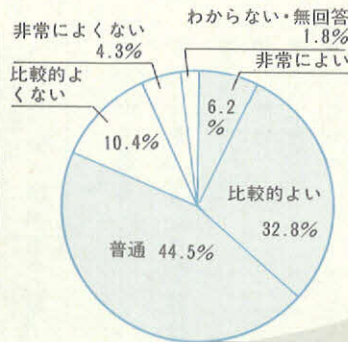

### 交通安全対策

今後充実していく必要があると思われる交通安全対策は

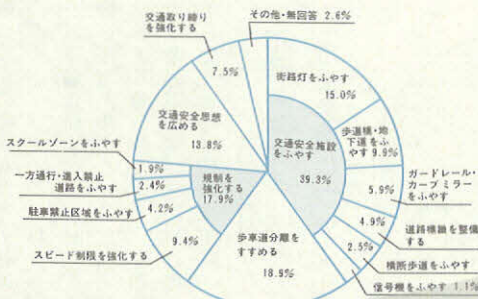

なお、「生活環境についてよくない」とされたかたについてその理由をたずねたところ●下水道が不備●公害がある●交通が不便●教育・文化施設が少ない●人づきあいがわずらわしいなどとなつています。

### 防災対策

地震などの災害に對する対策は

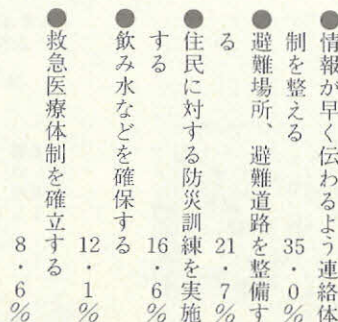

### ゴミ処理 (資源再利用)

普通ゴミ・粗大ゴミの分別収集については





### ゴミの減量運動 については

- 一部は自家処理し、それ以外は市役所の収集車にもっていかせてもらう 65・7%
- 全部市役所の収集車に持っていかせてもらう 28・6%
- 全部自分で処理している 3・3%
- 以下●空地などに捨てに行くお金を出して民間の収集車に持たせてもらうなどとなっています。

### テレビや家具など 大型の不用物の 再利用については

- できるだけ修理して、使えるだけ使う 57・1%
- 電気屋や古物商などに引き取ってもらう 13・9%
- 親戚、知人など、欲しい人に

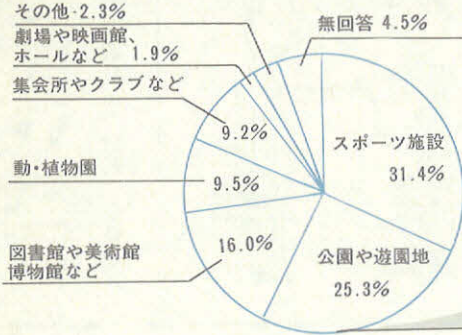

### 余暇利用

余暇時間を有効に過ごすために  
必要な施設は

- 廃品回収業者に引き取ってもらう 10・9%
- 再利用については特に考えていない 9・6%
- 再利用については特に考えていない 6・1%



### スポーツ

日ごろ何か  
スポーツをしていますか

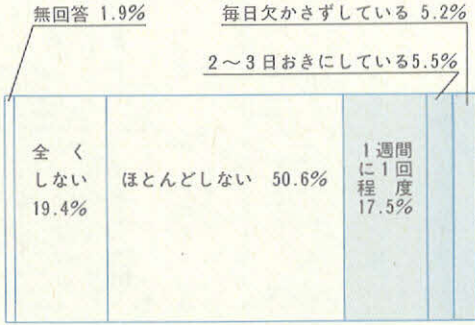

スポーツをあまりしない  
かたについてその理由は

- 暇がないから 36・0%
- 一緒にする人がいないから 11・4%

### 青少年対策

青少年の非行防止に  
一番必要なことは

- 場所がないから 10・1%
- 体が弱いから 7・3%
- さらいだから 6・8%
- 親子の対話を活発にし、家庭教育を充実させる 51・1%
- 健全な心身を育成するため運動場、体育館、公園などを整備する 24・8%
- 不健全な映画、雑誌、広告などを排除し、良好な環境を確保する 13・5%
- 専門指導員を増強し、指導の徹底をはかる 3・3%

### 観光行政

岡崎市の観光行政  
については

- 現在のままでよい 42・6%
- もっと力を入れて観光客を誘致すべきだ 24・6%
- あまり力を入れる必要はない 18・3%





に

ご協力ください

企画課統計係 電話 23-6032

# 商業統計調査 商業実態基本調査

6月1日



6月1日現在で、全国いっせいに商業統計調査（3年に1回実施）が行われます。  
この調査は、すべての商店（卸売業、小売業、飲食店）を漏れなく調査するいわば「商業の国勢調査」ともいわれるもので、商店を業種別、規模別などに区分して、分布状況とか販売活動など商業の実態を明らかにすることを目的としています。

また、あわせて商業実態基本調査（6年に1回実施）が行われますが、この調査は商店の経営の実態を明らかにし、中小商業施策の基礎資料を得ることを目的としたものです。調査にあたっては、県知事から任命された市常任統計調査員が、お店にお伺いして調査票の記入を依頼しますので、よろしくご協力ください。このように調査をし集計した結果は、国・県・市の行政資料として、また、商店の経営分析の基礎指標として広く利用されております。

なお、提出していただいた調査票は、統計以外の目的に使用されることはなく、秘密は厳重に守られます。

## 市史編さん周囲(十)

### 占部用水にかかわる史料

- 正名町総宅（昭和五十三年は野本幾郎氏）や占部川神社に保管されている区有文書のうち、占部用水に関係すると思われる史料に次のようなものがある。
- 1 慶長八年、占部用水御墨附写（御免証文）……………一通
- 2 延宝九年、高須村用水堰再度書……………一通
- 3 享保十九年、新井道田畑畝歩水引帳他……………八綴
- 4 安永五年、高須村より高取調書……………一通
- 5 文化十四年、口上書之覚水論一件……………一通
- 6 文化十四年、若松村用水二付争論済之書……………一通
- 7 天保三年、柱村土堰二付番人與喧嘩之書……………一通
- 8 天保三年、中鳴村利用水一件国正村庄屋甚左衛門控……………一通
- 9 天保三年、柱村勘助の一件……………二枚綴
- 10 天保十四年、取替一札之事……………一通
- 11 嘉永五年、額田郡高須村一件二付書付ヲ以テ申上写……………一通
- 12 嘉永五年、高須村ニ国正村外三ヶ村ニ相掛用水出入一件書類控 三州碧海郡国正村外三ヶ村……………一冊
- 13 嘉永五年、乍恐以書付奉申上候……………一通
- 14 嘉永六年、三州額田郡高須村ニ掛ル書付……………一通
- 15 嘉永六年、三州額田郡高須村一件本多中務大輔領分……………一冊



占部用水にかかわる史料の一部

占部用水にかかわる最古の史料は左記の慶長八年の御免証文である。

参州碧海郡浦部

天水場に付慶長三年より願候間今度世務被仰付願之趣同天水場並込橋迄為致出来相渡候也此用水四ヶ所より外へ掛引仕村々有之候はば右の四ヶ所へ一ヶ村に付貫錢五百文宛相渡可申事頭より可致事猶用水には代官地頭構申間敷事永々於違背者其節の大公儀江此証文出し又々願可申候也永々引替断御免証文出置者也

本多豊後守内  
慶長八年卯四月十五日  
本多十郎左衛門  
水野作十郎  
伊奈備前  
浦部住  
野本新十郎殿  
渡辺 弥藏殿

- ▼ 占部用水板張事件費帳……………一冊
  - ▼ 占部用水三百年祭來客人名簿……………三冊
  - ▼ 占部川間数並反別取調帳……………一冊
  - ▼ 用水路確認願……………一冊
  - ▼ 占部川浚入夫割出帳……………一冊
  - ▼ 占部用水関係人足覚……………一冊
- 今後に残された説明すべき点は、①水論の実態②卜部、浦部占部の変遷③野本新十郎、渡辺弥藏に関する調査などである。
- 近世調査委員 杉浦尚夫



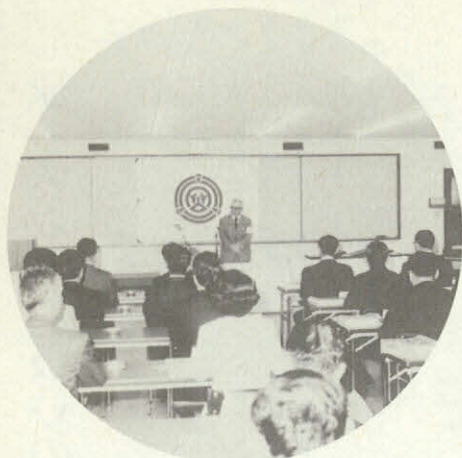

市民が託した市長・市議会議員に  
当選証書を附与。

市役所 (4月25日)

岡崎市議会議員選挙投票  
投票率は82.47%  
六名小学校体育館(4月22日)



# カメラ レポート

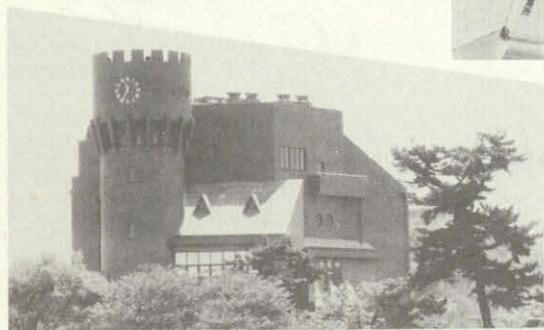

青少年センター・  
児童センター 太陽  
の城完工。  
鉄筋コンクリート造  
り5階建約2千平方メー  
トル。(年金積立金還元融資事業  
明大寺本町(4月29日))

太陽の城一般参観が5月1日から  
6日まで行われ、連日大勢の人でに  
ぎわいました。



家庭婦人バレーボール大会  
が3日間にわたって開催。65  
チーム約1,000人が参加  
市体育館 (4月28日)



国際児童年記念の岡崎市青少年健全育成市民大会  
が、関係団体代表約840人を招いて開かれました。  
明大寺本町 太陽の城 (5月5日)



国際児童年事業の一環として  
岡崎の子どもまつりが菅生川の  
河原で盛大に行われました。  
(5月5日)





# し尿くみ取り取扱いのご案内

岡崎市衛生センター ☎22-5436

新しくくみ取りを依頼されるかたや、水洗便所等に改造したためにくみ取りの必要がなくなったかたは、市民課又はもよりの支所へ届け出てください。

なお、すでにくみ取りの必要がなくなったかたや、廃止の届出をされていないかたは、お早めに届け出てください。

世帯人員、便そのの種類などにより、くみ取り世帯は次のように区分されています。

●定額制くみ取り世帯（世帯人員による計算）

- ① 9人以下の世帯人員が使う便そので、1カ月に1回のくみ取りです。料金は世帯人員で計算しますので、人員が変わるときは、市民課又はもよりの支所へ届け出てください。
- ② くみ取り料金を計算する世帯人員を定める日は、くみ取る日の前月の10日を基準として住民票に記載されていた数です。

●従量制くみ取り世帯（くみ取り量による計算）

- ① 10人以上の世帯人員が使う便そののし尿をくみ取るとき
- ② 2世帯が1カ所の便そのを

利用したり、3世帯が2カ所の便そのを使用するし尿をくみ取るとき

③ 定額制世帯で便そのが小さく、1カ月に2回以上くみ取る世帯は定期のくみ取りが定額制、それ以外のくみ取りは従量制です。ただし、本人が申出をした場合は定期のくみ取りも従量制扱いとなります。

④ 不特定多数の人が利用する事業所、店舗などの便その

⑤ 新しく、くみ取り申出をし、最初にくみ取るとき

⑥ 便そのが大きく、年数回のくみ取りで従量制の適用を受けたい旨の申出があった世帯の便その

⑦ 多量の水および薬品の使用によって、あわ水を発生させる簡易水洗くみ取り便所

⑧ 無臭便所の便その以外の部分に貯留したし尿も合わせてくみ取るとき

⑨ くみ取り便所の損傷などにより、衛生センターから必要な措置の勧告を受けたが、履行しないときは従量制になります。

●特に、無臭便所のし尿くみ取

りについては、くみ取る方法により、次の図のとおりくみ取り料金が違います。

☒ 1

## 定額制のくみ取り料金

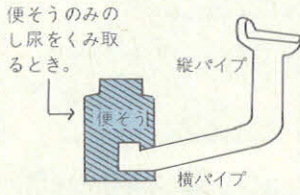

☒ 2

## 従量制のくみ取り料金

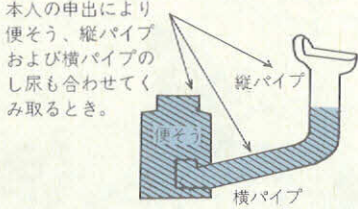

# し尿浄化そのの正しい管理

岡崎保健所 ☎22-2501

保健所では、必要に応じて浄化そのの立入り検査を行っています。その結果をみると、初歩的なミスがかなりあり、ひどいものでは3年間に1度も清掃したことがないといった例もあります。

浄化そのを正しく管理するため、次のことを守ってください。

●充分な空気が必要

▼ モーターのある浄化そのは、絶対にスイッチを切らない。

▼ 送風孔や格子蓋をふさがさない。

●充分な水が必要

- ▼ 使用後は必ず水を流す。
- ▼ 便器の掃除は薬剤や洗剤を使わず、ぬるま湯で行う。
- 浄化そのをつまらせない
- ▼ 水に溶けやすい紙を使う。
- ▼ ゴム製品、タバコの吸い殻などは絶対流さない。
- 定期的に点検、清掃を
- ▼ 浄化そのが正常に働いているかどうか、3カ月に1回は点検してください。自分でできない場合は、保健所長が認定した「し尿浄化その保守点検業者」に委託して行ってください。
- ▼ また、浄化そので分解できない固形物は、底にたまってしまいます。これを取り除くため、1年に1回を目安とし、市町村長の許可を受けた「し尿浄化その清掃業者」に依頼して行ってください。

## ごみ箱あつせんに

### ご注意を

衛生センター☎22-5436

最近「市役所の衛生センターの推せんをいただいた品物です」とのふれこみで、金属製のゴミ箱を売っている業者がありますが、衛生センターとは一切関係ありませんのでご注意ください。

なお、ゴミ袋については、米穀販売店等で購入のうえ、ご使用くださるようお願いいたします。

### 消毒薬の補給を

浄化そのでは、赤痢菌などの病原菌を殺すことはできません。半月に1度は点検して、無くなる前に消毒薬を補給してください。

浄化そのを新設、廃止したとき、所有者や管理者が変わったときは、保健所へ必ず届け出てください。



# 県・市から手当を受けているかたへ

福祉事務所給付係 ☎23-6150

県、市から

次の手当を受けているかたは、継続支給に必要ですからそれぞれの届書の手続きを6月1日から6月30日までの間にしてください。

届書の手続きをしないときと手当の支給が差止めになりますのでご注意ください。

●児童手当  
●現況届  
●岡崎市遺児手当  
●現況届

●愛知県遺児手当  
●現況届  
●岡崎市心身障害者福祉扶料  
●現況届

●福祉手当  
●所得状況届  
●福祉手当  
●所得状況届

●児童手当  
●加入年金の記号、番号  
●岡崎市心身障害者福祉扶助料

そのほかに次のものをご持参ください。

並びに福祉手当↓身体障害者手帳又は療育手帳

なお、次のような場合は届書以外に別の証明書等が必要ですから受付までお申し出ください。

- ①昭和54年1月1日現在の住所が市外のかた
- ②昭和54年6月1日現在、受給者と受給の対象となつてゐる者(児童)と別居のかた
- ③昭和54年6月1日現在、住所、氏名、銀行等の変更のあつたかた

## 受付日時、場所

受付日時	受付場所
6月4日～5日 午前9時～午後4時	東部市民センター 大平支所
6月6日～7日 午前9時～午後4時	岡崎支所
6月11日～12日 午前9時～午後4時	六ツ美市民センター 矢作市民センター 岩津市民センター
6月13日～30日 午前8時30分～午後5時 (土曜日は午後3時30分)	市役所社会福祉部 福祉事務所

届書の手続きにこられる前にわからないことがありましたら、福祉事務所給付係へお問い合わせください。

④各種手当の受給に該当すると思はれるかたで、申請手続きがお済みになつておられないかたは、至急手続きをしてください。

## 成人になった国民年金

社会生活課年金係 ☎23-6171

20年前の昭和34年4月1日、国民年金が生まれました。

あれから20年、被保険者の数は、1、853万人から2、766万人へ。受給者の数は343万人から960万人へ。いま、国民年金は、わが国最大の年金制度となり、65歳以上のお年寄りの89%に年金をさしあげています。

この国民年金の20年の歩みによって、勤め人だけを対象にしたそれまでの年金は、農林漁業や中小商工業、自由業やその家族にまで大きく解放されました。そして、すべての人がどの職業に移つても、どれかの年金をうけられる「国民皆年金」の仕組みもできました。

そのうえ、福祉年金を合わせると、みなさんに差しあげる国民年金の63・8%は国がたし前をしています。物価が上がれば

年金も上がる。物価スライド

制も採用されました。ご婦人は、誰でも国民年金へ自由に加入することができ、古い「夫唱婦随型」の年金から解放されました。いま、国民年金は21年目を踏み出そうとしています。このみなさんの国民年金を、より大きく育ててください。それが、あなたの生涯を大切に守る道にながるのです。

## 領収書や契約書と印紙税

### 印紙税

岡崎税務署 ☎22-6511

私たちは毎日の生活の中で、いろいろな文書を作つたりもらつたりしますが、不動産売買契約書や借用証書、領収書などを作つたときは、印紙税がかかります。

この税金は、これらの文書を作つた人が、その文書に、定められた額の収入印紙をはり消印して納めます。

なお、仮領収書や覚書、念書のうち契約書となるものなどに、収入印紙のはり漏れが多いので注意してください。

## 6月の



1日 岡崎のしょうぶまつり (～20日) 気象記念日

電波の日 写真の日

水道週間(～7日)

おかざき魚安売デー

おかざき青果物安売デー

歯の衛生週間(～10日)

環境週間(～11日)

芒種

計量記念日

10日 おかざき鶏肉安売デー

7日 おかざき鶏肉安売デー

11日 入梅

17日 父の日

22日 夏至

28日 貿易記念日

29日 おかざき精肉安売デー

30日 市・県民税(第1期)の納期限

## 困りごと相談所・結婚相談所の移転のお知らせ

福祉会館 ☎23-8705

4月まで明大寺本町岡崎日赤センター内で開設しておりました困りごと相談所、結婚相談所は、5月から岡崎市福祉会館「緑の家」へ移転しました。





お知らせ

松くい虫

薬剤空中散布の

お知らせ

農務課林務係 ☎23-6202

森林資源の保護及び水資源のかん養をはかるため、松くい虫を絶滅する薬剤空中散布を次のとおり行います。

方法 ヘリコプターによる薬剤空中散布

日時 ▼第1回 5月29日

(火) 午前5時～11時 ▼第2回 6月18日(月) 午前5時～11時

区域 散布面積200haで、

稲熊町、真伝町、小呂町、箱柳町、田口町、高隆寺町の各松林

薬剤 セビモール水和剤40%

(カーバメイト系薬剤)

散布量 第1回1ha当たり

5ℓ 第2回1ha当たり7ℓ

※散布日時は、天候等によって

春の

緑化センター行事

岡崎市緑化センター

☎22-1634

●サツキ展示即売会開催

期日 6月2日(土)・3日(日)

内容 サツキ愛好者による

展示即売と技術指導を行います。

会場 岡崎市働く婦人会館

開設日 6月7日、14日、21日、28日(毎週木曜日)

相談員 市社会教育指導員

申込方法 電話(23-6433)でお申込みのうえ、当日会場へお越しください。

菊づくり技術講習会と  
菊苗交換即売会

☎23-6399

日時 6月2日(土)・3日(日)

場所 甲山会館(六供町)

内容 さし芽、鉢植(移植)

交換即売会 大輪・小菊ほか

家庭教育相談

社会教育課社教指導係

☎23-6433

おもな相談指導内容

▼基本的な生活習慣のしつけに関すること(食事、睡眠、くせ等)

▼社会性の発達、性格の形成に関すること(遊び、友達、反抗等)

▼情操、知能の発達に関すること(ことば、学習、テレビ等)

順延することがありますので、ご承知ください。

園管理事務所

その他 墓地利用の手続き(申請)をされるかたは、印鑑をご持参のうえ、やすらぎ公園管理事務所へお越しください。

職業訓練生募集

愛知県岡崎職業訓練校

☎51-0775

●金属加工(板金)科訓練生

資格 現在、在職中で定年を

間近にひかえた、並びに技能を

習得しようとして希望されるかた。

募集人員 30名

訓練期間 夜間週4日6ヵ月

入校時期 7月

特典 授業料、材料費等無料

ガス溶接技能講習修了証付与

訓練場所 岡崎職業訓練校

(美合駅より徒歩7分)

※くわしいことは職業訓練校へ

●和裁科委託訓練生

資格 和裁を習いたい寡婦

(母子家庭のかた)

募集人員 年間10名

訓練期間 午前9時～午後3

時30分まで、6ヵ月

入校時期 6月、9月

訓練委託先 自由服装専門学

校(久後崎町 東岡崎駅より徒

歩6、7分)

その他 受講料等は無料

※ご希望のかたは、職業安定所

(☎21-1161)へ。

6月前期の

粗大ゴミ収集

衛生センター ☎22-5436

各町内で決められた粗大ゴミ持ち寄り場所へ、収集日の午前8時30分までに持ち出してください。資源再利用となる古新聞、雑誌及び衣服類も、ヒモでしっかりと縛って持ち出してください。

収集日	収集実施町名
1日(金)	中園、軸越、軸越ユニ チカ、森越
2日(土)	東大友、西大友
4日(月)	橋目中、橋日本、北野 小針
5日(火)	洞町、高隆寺、丸山、 小美
6日(水)	大平辻中、大平下、大 平上、大平西
7日(木)	美合東本、美合西本、 生田東、生田西
8日(金)	岡町、岡2区、保母
9日(土)	美合日清地区
11日(月)	美合五本松1区・2区 美合平地東、美合平地 中
12日(火)	美合平地西1区・2区 3区、馬頭
13日(水)	上衣文、大輪、鴨巣、 鉢地、羽栗
14日(木)	山綱1区・2区、池金 舞木1区・2区
15日(金)	本宿東、本宿西、本宿 棚田



### ボーイスカウト

#### 指導者講習会

社会教育課青少年係  
☎23-6433

目的 指導者講習会は、隊長

副長などのプログラム指導者に  
これからなろうとするかた、団  
委員、考査員などの成人奉仕者  
及びその他スカウト教育関係者  
(育成会役員、スカウトの両親、  
社会教育関係者、地域団体関係  
者など)を対象として、スカウ  
トの原理と方法の基本を正しく  
理解してもらおうことを目的と  
しています。

期日 5月26日(出)27日(回)

場所 岡崎市城北公会堂(魚  
町一丁目四番地・岡崎郵便局北  
東角 ☎23-3624)

### 5月の納税

収納課 ☎23-6115

固定資産税・都市計画税・国  
民健康保険料・国民年金保険料

納期限 5月31日(木)  
お忘れなく納期限までに納付  
してください。よろしくお願いいたします。

ただし、納税組合を通じて納  
付されるかたは、各納税組合で  
決められた収納取扱日に納付し  
てください。

講師 黒木勝利(愛知連盟副  
リーダートレーナー)

資格 満18歳以上の男女

定員 40名(定員になり次第  
締め切ります)

受講費 1名1、500円

(教材費及び食費)

申込方法 申込書に受講費を  
添えて5月21日までに(必着)  
教育委員会社会教育課青少年係  
へお申し込みください。

### 一日教室

#### カブロン染め講習会

働く婦人会館 ☎23-26963

色の組み合わせで、楽しく染  
められる袋物のカブロン染めを  
習います。

日時・場所 6月17日(日)

午後1時~4時 働く婦人会館

指導者 丸山満津

会費 1、500円

定員 50名(越えた場合抽選)

対象 市内在住、もしくは在  
勤の婦人(学生は除く)

申込方法 往復ハガキに①一  
日教室名 ②住所 ③氏名 ④

電話番号、返信用の宛名にも、  
住所、氏名、郵便番号を必ず記  
入して、5月31日(当日消印有  
効)までに、〒444 岡崎市

伊賀新町十番地三 岡崎市働く  
婦人会館へお申し込みください。  
申込みは1人1葉に限ります。

### ペン字と

#### 毛筆検定試験

働く婦人会館 ☎23-29663

主催 日本書写技能検定協会  
岡崎市教育委員会

試験日 6月17日(日)▼ペン字

午前10時 ▼毛筆:午後1時

場所 岡崎市働く婦人会館

試験科目 実技と理論

資格 学歴 年齢等制限なし

受験手続 働く婦人会館に用  
意してある願書で、5月末まで  
にお申し込みください。

### 自動車の文庫

#### 6月のみどり号

図書館 ☎51-2251

5日・19日(火) ▼矢作農

協牧内支所(午前10時30分~11

時30分) ▼六ツ美北部小学校

(午後1時30分~2時30分)

▼六ツ美中部小学校(午後3時  
~4時)

6日・20日(水) ▼大門小

学校(午前9時30分~10時30分)

▼大樹寺小学校(午前10時45

分~11時45分) ▼常磐小学校

(午後1時~2時) ▼安戸神

明宮(午後2時30分~3時30分)

7日・21日(木) ▼男川小

学校(午前10時30分~11時30分)

▼六ツ美南部小学校(午後1

時30分~2時30分) ▼福岡小  
学校(午後3時~4時)

1日・15日(金) ▼岡崎市

本宿連絡所(午前10時~11時30

分) ▼山中小学校(午後1時

~2時) ▼藤川小学校(午後

2時30分~3時30分)

12日・26日(火) ▼恵田小

学校(午前9時30分~10時30分)

▼岩津小学校(午前10時45分

~11時45分) ▼細川小学

校(午後1時30分~2時30分)

▼奥殿小学校(午後3時~4時)

13日・27日(水) ▼矢作東

小学校(午前10時30分~11時30

分) ▼矢作西小学校(午後1

時30分~2時30分) ▼矢作北

小学校(午後3時~4時)

14日・28日(木) ▼生平小

学校(午前10時30分~11時30分)

▼秦梨小学校(午後1時~2

時) ▼常磐南小学校(午後2

時30分~3時30分)

8日・22日(金) ▼美合東

部農協(午前10時30分~11時30

分) ▼緑丘小学校(午後1時

30分~2時30分) ▼竜谷小学

校(午後3時~4時)

### 図書館だより

曝書休館 ばく書(本の虫干  
し)と蔵書点検整理のため、つ  
ぎのとおり休館いたします。

期間 5月22日(火)~31日(木)

### 5月後期の

#### テレホンサービス



秘書課広報係  
☎23-6033

### 市政だより

☎21局11111番

市からのお知らせ 毎月曜変更

### 保健だより

☎21局11112番

休日緊急当直医、検診のお知  
らせ、健康一口メモ(ガンのは  
なし) 毎月曜変更

### いびものおはなし

☎21局11113番

「おこりんぼうの山王さん」  
井田町 5月15日~31日





## 日本脳炎の 予防接種を実施

保健課保健係 ☎23-6168

### 接種方法

**基礎免疫** ①初回接種…生後初めて接種するかたに1mlを2回皮下に注射する ②追加接種…初回接種した翌年に1mlを1回皮下に注射する

**追加免疫** 基礎免疫完了後4～5年ごとに1mlを1回皮下に注射する

### 対象者

満3歳～15歳までのかた…①接種当日3歳～15歳で、基礎免疫を完了していないかた ②市外の学校、幼稚園、保育園等の在学・在園者及び学校、幼稚園、保育園等で接種できなかったかた

### 料 金

接種1回につき480円(生活保護法による要保護世帯の児童、およびこれに準ずる程度の世帯の児童については、実費が免除になりますので民生委員の証明書と、印鑑をご持参ください。

### 接種できないかた

①有熱患者、心臓血管系、腎臓、肝臓疾患のあるかた、糖尿病患者、脚気患者その他医師が接種を行うことが不適当と認める疾病にかかっているかた。 ②病後衰弱者又は栄養障害者 ③アレルギー体質、又はけいれん性体質のかた。

### 接種後の注意

①接種当日は安静を守るため、激動、入浴等は控えてください。②接種部位が赤くなったり、痛んだりすることがありますが、通常2～3日中には特別な処置をしなくても、次第に消退します。万一、異常があったときは、すみやかに医師の診察を受けてください。

### 日 程 表

1回目	2回目	時 間	場 所
6月19日	6月26日	午前10時～11時30分 午後1時30分～3時30分	矢作市民センター 岡 崎 支 所
6月20日	6月27日	午前10時～11時30分 午後1時30分～3時30分	岩津市民センター 母子老人保健センター
6月21日	6月28日	午前10時～11時30分 午後1時30分～3時30分	美合公民館 六ツ美市民センター
6月22日	6月29日	午前10時～11時30分 午後1時30分～3時30分	東部市民センター 太 陽 の 城

※なお、学校、幼稚園、保育園等の在学者、在園者については、各施設で接種します。



## 6月の 保健だより

厚生経済部保健課  
☎23-6179

## 歯の無料相談所を開設

6月4日から10日まで歯の衛生週間が全国的に展開されます。

これを期して、次のとおり歯の無料検診と相談所を開設しますので、歯に関することならなんでもお気軽にご相談ください。なお、虫歯のない1歳児に虫歯予防のフッ素塗布も行います。(母子健康手帳をご持参ください)

日時 6月10日(日)

午前10時～12時 午後1時～3時

場所 セルビ西側ロビー(康生通西)

主催 岡崎歯科医師会

後援 愛知県岡崎保健所、岡崎市

## 婚約したら婚前学級へ

岡崎保健所 ☎22-2501

岡崎保健所では、婚約されたお二人に、婚前学級をプレゼントします。健康で幸せな家庭づくりのために、ぜひお出かけください。

日時 6月、9月、12月、3月の第4日曜日  
午後零時半～4時(次回は6月24日)

場所 岡崎保健所

参加者 婚約者及び新婚のかた(できるだけお二人で)

内容 結婚に必要な知識(希望により血液検査)

受講料 無料

出席されるかたは、電話で保健婦係へお申し込みください。

**国民健康保険の  
被保険者の皆さんへ**

保健課国保係 ☎23-6169

5月は、昭和54年度国民健康保険料第1期の納入の月です。忘れないように納めましょう。

第1期の保険料は、昭和54年度の国民健康保険料率がまだ決定されていないため、昭和53年度の保険料賦課額の4分の1を暫定的に徴収させていただきます。

また、国保の被保険者資格の異動に関する届出は、不利益な取扱いを受けることがありますので、14日以内に届けましょう。



6月の

## 健康相談

場 所 母子老人保健センター

(伊賀新町 働く婦人会館隣り)

日 程 表 (保健課健康管理係 ☎23-6084)

種 類	日 時	内 容
老人・成人 健康相談	5日(火) 午前10時～11時30分 午後1時～2時30分	血压測定 検尿 保健指導
	26日(火) 午前10時～11時30分 午後1時～2時30分	血压測定 検尿 保健指導 医師の検診(午後のみ)

6月の

## 母親教室

●お母さんと赤ちゃんの健康のためにぜひお受けください。

●1回目の教室は妊娠と気づいたらできるだけ早くお受けください。

持参するもの 母子健康手帳(なくても可)、筆記用具

受 講 料 無料 時 間 午後1時

日 程 表 (保健課健康管理係 ☎23-6084)

回	日	場 所	対 象	内 容
1 回 目	7日(木)	岡崎保健所	妊娠7ヵ月までのかた	妊娠中の異常・栄養・菌の衛生・妊娠中期の日常生活・心と体の準備と赤ちゃんの衣類の選び方・映画
	21日(木)	青少年センター 太陽の城		
2 回 目	14日(木)	岡崎保健所	妊娠8ヵ月以降のかた	妊娠後期の日常生活・入院の時期と心構え・赤ちゃんの観察と取扱いおよび入浴・母子保健制度
	28日(木)	青少年センター 太陽の城		

6月の

## 3歳児健康診査

対 象 昭和51年5月生まれの子供

注 意 母子健康手帳持参、尿検査を実施します。

場 所 岡崎保健所(康生通西3の30 ☎22-2501)

日 程 表

日	受 付 時 間	学 区 別
5日(火)	午後1時～2時30分	井田、美合、竜谷、藤川、緑丘、梅園
12日(火)	午前9時～10時30分	矢作(東・西・南・北)
	午後1時～2時30分	羽根、岡崎、愛宕、岩津、常磐、常磐南・東、細川、奥殿、恵田
19日(火)	午後1時～2時30分	大樹寺、六名、福岡、大門、連尺
26日(火)	午前9時～10時30分	三島、六ツ美(北・中・南)、城南、竜美丘
	午後1時～2時30分	根石、広幡、秦梨、山中、男川、本宿、生平

6月の

## 乳幼児健康相談

1 保健婦の育児相談を受けるかた

○受付時間 午前10時～11時30分

○内 容 体重・身長測定、育児・栄養相談

2 医師の診察を行う対象者

○3～4ヵ月の乳児および4ヵ月以後で初めて受診されるかた

○受付時間 午後1時～2時

○内 容 医師の診察、体重・身長測定、育児・栄養相談

3 母子手帳・うすいバスタオルを必ずご持参ください

日 程 表 (保健課健康管理係 ☎23-6084)

日	場 所	区 域
5日(火)	青少年センター太陽の城	三島・城南学区
19日(火)	(明大寺本町)	六名・根石学区
4日(月)	母子老人保健センター	井田・愛宕・梅園学区
18日(月)	(働く婦人会館隣り)	大樹寺・大門学区、常磐地区
1日(金)	岡崎保健所	連尺・男川学区
15日(金)		広幡学区、河合地区
6日(火)	南部公会堂	岡崎・羽根学区
22日(金)	矢作市民センター	矢作地区
26日(火)	美合公民館	美合・竜谷・緑丘・藤川学区
12日(火)	本宿町富田病院	本宿・山中学区
14日(木)	岩津市民センター	岩津・恵田・細川・奥殿学区
19日(火)	六ツ美市民センター	六ツ美地区
11日(月)	岡崎市医師会館	竜美丘学区
8日(金)	福岡会館	福岡学区(偶数月のみ)

※皆様の各地区に婦人民生児童委員のかたがおられます。

妊娠中・分娩・育児等でお困りのかたは気軽にご相談ください。

6月の

## 1歳6ヵ月児健康診査

○受付時間 午後1時～2時

○内 容 医師・歯科医師の診察、身体測定、育児・栄養相談

○持参するもの 母子健康手帳

日 程 表 (保健課健康管理係 ☎23-6084)

日	場 所	対 象 児	区 域
7日(木)	母子老人保健センター	昭和52年12月生	愛宕・井田・常磐・大門・大樹寺学区
13日(火)	岡崎保健所	"	岡崎・羽根・福岡・根石・連尺学区
20日(火)	"	"	六名・三島・男川・美合・緑丘・秦梨・生平学区
27日(火)	"	"	竜美丘・広幡・城南・梅園学区
21日(木)	矢作市民センター	"	矢作地区
28日(木)	東部市民センター	"	本宿・山中・藤川・竜谷学区

※原則として、1人1回限り、指定会場以外では受けられません。

※六ツ美地区・岩津・細川・恵田・奥殿は7月に行います。



突発急患者のための **休日緊急当直医師**

6月の

休日・夜間診療は急病の人のため 休日・夜間の急病はまず「かかりつけの医者」へ

	3 日	1 0 日	1 7 日	2 4 日	緊急当直担当時間 休日 午前9時～12時 午後2時～6時 岡崎市医師会 ☎52-1571
内科または小児科	志賀医院 (中島) ☎43-2015	伊藤医院 (定国) ☎43-2678	浅井医院 (幸田) ☎幸田 2-0010	鈴木医院 (幸田) ☎幸田 2-0020	
	杉浦医院 (能見1) ☎24-1470	長坂記念病院 (能見) ☎21-2032	前川医院 (本町3) ☎22-0497	吉田医院 (宇頭) ☎31-5110	
	川瀬医院 (美合) ☎51-1887	富田病院 (本宿) ☎48-2431	つかざき医院 (本宿) ☎48-5370	杉原医院 (美合) ☎51-3653	
外科	林病院 (広幡) ☎23-5221	長坂記念病院 (能見) ☎21-2032	竹内医院 (松本1) ☎22-1260	水野病院 (能見1) ☎23-7158	
産婦人科	いとう病院 (明大寺) ☎51-2856	吉村病院 (柱) ☎51-1895	加藤病院 (明大寺) ☎21-3251	内田病院 (康生南) ☎21-5171	
皮分泌科	亀井医院 (羽根) ☎53-1128	荻須医院 (籠田) ☎21-0781	橋本医院 (康生南) ☎22-3497	杉原医院 (美合) ☎51-3653	
耳鼻咽喉科	康生病院 (康生南) ☎21-1340	松下医院 (明大寺) ☎51-5094	島田病院 (伝馬1) ☎21-3387	山本病院 (連尺1) ☎21-0359	
眼科	南部医院 (羽根) ☎51-5334	伊藤医院 (亀井1) ☎21-3313	岡田医院 (八幡1) ☎21-0134	小玉医院 (羽根) ☎51-1279	
歯科	歯科医師会館 (六供町三本松18の1 六供浄水場西約100m) ☎21-0501			受付時間 午前9時～11時 診療時間 午前9時～12時	

救急医療情報のご利用は → ☎21-5151 へ



# 三河のさつきまつり

5月26日～6月3日

緑と花の課推進係 ☎23-6399



緑ゆたかな花の見られる美しいまちづくりを推進するため、次のとおり三河のさつきまつりを開催いたします。

日時 5月26日(土)～6月3日(日) 午前9時～午後9時

場所 ▼第1会場：竜田公園  
▼第2会場：中山会館  
(協賛会場：康生通東、連尺通、伝馬通り一・二丁目商店街)

その他 技術指導と、愛好会によって育成された「さつき」の即売を行います。